LA PRENSA

Año XLV — Núm. 15.713 BUENOS AIRES, LUNES 17 DE NOVIEMBRE DE 1913 Dirección y Administración: Avenida de Mayo presidente

EDICION DE 22 PAGINAS

DIARIO DE LA MAÑANA

Fundado el 18 de Octubre de 1869

Precio del ejemplar: 7 centavos

TARIFA DE SUSCRIPCION

	Capital	Interior	Exterior
			$ oro
Un mes	$ 1.70	—	—
Tres meses	5.00	—	6.00
Seis meses	10.00	12.00	12.00
Un año	20.00	24.00	24.00

El precio de suscripción en la capital se entiende dentro del radio que abarcan nuestros propios repartidores; fuera de éste, el servicio se hace por correo con igual tarifa que al interior y pago adelantado.

No se atenderá pedido de ningún ejemplar suelto que no sea para el mismo día de la capital, sin que se acompañe el importe de un semestre ó de un año adelantado. Las suscripciones pueden comenzar en cualquier fecha, pero terminarán el 30 de Junio y el 31 de Diciembre de cada año.

El importe de las suscripciones podrá enviarse en la siguiente forma: por giro postal, donde lo haya; por guía de ferrocarriles ó transportes, por medio de casas bancarias ó de comercio.

Los avisos son recibidos hasta las 7 p. m. á precio de tarifa; de las 7 á las 10 p. m. el precio será duplicado; los de los pobres, gratis.

Los pedidos de suscripción, cambios de domicilio, inserción de avisos y cualquier otra comunicación relacionada con la administración de este diario, deberán dirigirse al administrador.

Toda otra correspondencia, envíese á nombre de la Dirección.

SUCURSALES DE "LA PRENSA"

—EN PARIS—

6 Boulevard de la Madeleine. Director: señor Francisco Casaux.

Salones de lectura con todos los periódicos de la América latina. Sala de reuniones para los residentes sudamericanos en París.

Exposición gratuita de productos argentinos.

Boletín telegráfico de acontecimientos notables ocurridos en Sud América.

"Poste restante" gratuito para la correspondencia dirigida á los residentes sudamericanos en París.

En estas oficinas se proporciona gratuitamente al público todo género de informaciones sobre las repúblicas del Centro y Sud América: producción, industria, clima, población, propiedades del suelo, etc., etc.

El público encontrará también gratuitamente, en los salones anexos de las oficinas de LA PRENSA, periódicos, documentos ilustrativos, muestras de productos y libros referentes á la América del Sur y del Centro.

—EN LONDRES—

Para anuncios, dirigirse al señor Harold Nell, 7, Mincing Lane, E. C., Londres.

—EN MADRID—

Dirigirse al señor Mariano Martín Fernández, Imperial 1.

—EN BERLIN—

Para informes, dirigirse al señor Ludwing Asch: Fasanenstrass 81. Para avisos á Rudolf Mosse, S. W., 19, Jerusalemer, str. 46.

—EN GENOVA—

Mario Fantozzi, Piazza De Ferrari 35.

—EN NUEVA YORK—

Para noticias é informes, dirigirse á la oficina de LA PRENSA, en "The New York Herald", Herald Square, Broadway.

Para avisos á nuestros agentes:

Horatio Camps, 62 Cortlandt Street; J. Walter Thompson, 44 East 23 Street; T. B. Browne, 7 East 42 Street.

—EN ROSARIO—

Para avisos y suscripciones, dirigirse á la Empresa Linares, San Martín 985.

—EN LA PLATA—

Calle 8, núm., 936, primer piso, frente á la plaza, Primera Junta.—Director: Manuel M. Elicabe.

POSTE RESTANTE DE "LA PRENSA"

En esta administración se hallan depositadas las cartas que á continuación siguen, las que serán entregadas previo justificativo, desde las 12 m. hasta las 5 p. m.

Profesor Ismael Guerrero, Isabel García Vda. de Falces, Sebastián Martín Guevara, Primitivo Vota, Irene A. de Manso, Manuel Arteaga Zapata, Rafael Roja, Miguel C. Ybarra, Omero Limbich, Levenére Lussan, Emiliano Páñez, Justo Barros Ferreiro, Marcos Depretes, Familia de Antonio Alienza, y Medrano, María A. de Chav. Grau, Doctor Leal, José Lloret, José R. Núñez, Marcos Tabacchi, Julio Gutiérrez Funes, Rita Ovando, Julio Escursell, L. Ulled, José Viertes y Groba, Ricardo Pousa, Restituto Izquierdo, Ramón Videla González, Tomás Martínez, José García Feres.

Las siguientes cartas que se encontraban depositadas en la sucursal de esta diario en París, han sido devueltas á esta administración por no haberlas retirado los interesados á su debido tiempo.

Augusto Boudaiz, Antonio Blanca, Joseph André, María F. de Curbiere, Alfredo Avellaneda, Luis Anselmo, José, Arganeras, A. M. Carbenaro, Félix Benavides, Alejandro Araujo, Rafael Casanova, A. Garaicoechea, Concepción S. de Hernández, José Darolli, José Iriarte, Luisa Richepare, Ernand Gómez Llambi, Pedro J. Gómez, Esteban Roca, Aurelia A. de Marchain, Florentino Martín, María Elida N. de Gioja, Nicámo Mercaun, Benjamín Piaget, Luis Duprat, Margarita Copello de Rivas, José Rivadarra, Margarita Garman, J. M. Turner, Carlos Unzué, Oscar Vinas, Tomás Godoy, Santiago Rivas, Pedro J. Martinoli, Carmen Daneri de Cuso, Concepción S. de Hernández, Elías de Silveira D. Silva, Lucio Perlicot de Garma.

Nota.—Este servicio es gratuito y exclusivo para las cartas que llegan del exterior, las que procedan de esta ciudad ó del interior de la República, no serán recibidas por esta administración, y las que se pongan en lista y no sean retiradas en el término de un mes, se devolverán al correo. Este servicio no admite impresos tarjetas postales, ni circulares de ninguna clase. La administración no se hace responsable por errores que puedan ocurrir en la entrega de las cartas.

DIVERSIONES PUBLICAS

TEATROS

COLISEO — Gran compañía lírica italiana (del Teatro Municipal de Chile).—Lunes 17—Por última vez en la temporada la ópera en 4 actos: La Traviata.—Plateas con entrada $ 5.

Martes 18: La Favorita.

POLITEAMA ARGENTINO — Temporada de 1913. Tournée en Sud América. Gran compañía italiana de operetas del Cav. Ettore Vitale.—Lunes 17.—A las 9 p. m. — Gran función extraordinaria en honor y beneficio del barítono señor Nuncio Zebolini. La opereta en 3 actos: El vendedor di uccelli.—Plateas con entrada $ 4.

Miércoles 19.—Estreno de la nueva opereta: Susi.

En breve la gran revista cómico-lírica dramática en 5 cuadros: Giornalisticchi.

VICTORIA — Compañía cómico dramática española, de Vehil. Obras de gran espectáculo y género policial.—Lunes 17.—A las 8.45—Sherlock Holmes.

SAN MARTIN—Compañía de zarzuela española. Velazco, Director artístico: Manuel Penella.—Lunes 17—A las 8.30: El padre cura.—A las 9.30: La España de pandereta, El monaguillo, La isla de los placeres.

AVENIDA—Compañía cómico-lírica española dirigida por el actor Eugenio Casals.—Lunes 17—A las 8.45: Las chulas de Madrid, El santo de la Isidra, Marina.

NACIONAL CORRIENTES — Gran compañía cómico-dramática nacional, Jerónimo Podestá.—Lunes 17—A las 8.45: El drama de la encarnación, La montaña de las brujas.

El 19 beneficio de Bebé Sánchez. Dos estrenos: El último payaso, La eterna historia.

APOLO — Compañía cómico-lírica-dramática nacional, Mangiante-Buschiazzo.—Lunes 17—Los mirasoles. A las 11 45 p. m. inauguración de la Sección chocolate. La nota roja.

MAYO — Gran compañía española de zarzuela, dirigida por Pepe Moncayo.—Lunes 17—A las 6 p. m.: La verbena de la paloma.—A las 8.45: Los granujas, La revoltosa, Málaga, tierra de flores.

Martes 18. Estreno: El bello americano.

ARGENTINO — Compañía de comedias y vaudevilles, Florencio Parravicini.—Lunes 17—A las 8.45: Quiero el divorcio, El tango en París.

En ensayo la comedia en 3 actos: Alma de bohemio.

MARCONI—Tournée de la compañía dramática italiana, de la célebre trágica Mimí Aguglia.—Lunes 17—A las 8.45: La cena delle beffe.

Brevemente gran función en honor y beneficio de la eminente actriz Mimí Aguglia.

COMEDIA — Compañía de zarzuela española, Rogelio Juárez.—Lunes 17—A las 6 p. m.: Los vividores.—A las 8.45: La corte del Porvenir, Los vividores, Romper cadenas.

El miércoles estreno de la obra París alegre.

MODERNO — Compañía cómico-dramática italiana, Cavalli, Sansoldo y Turoli. Lunes 17—A las 8.45: Estreno: Alla deriva, El salvatto de signora.

BUENOS AIRES — Compañía dramática nacional, dirigida por Arellano Tesada. Lunes 17—A las 8.45: Escobilla en viaje, El festín de los lobos.

VARIEDADES — Gran compañía dramática española, de Juan Domenech. — Lunes 17—A las 8.45: El conde de Montecristo.

VARIEDADES Y CIRCOS

CASINO — Maipú entre Sarmiento y Corrientes — Lunes 17 — Los cocodrilos amaestrados.

ROYAL THEATRE — Corrientes 538. — El Exito de la revista: Clic... Qua Noa... 4 actos y 12 cuadros de G. Carrol. Colección de las Dos Pandorgas.

DIVERSIONES PUBLICAS

SKATING RINK, Florida 146, altos. — Salón de patinaje. Tres secciones diarias. Mañana, tarde y noche. Banda militar.

POLITEAMA ARNBELMI—Montes de Oca esquina Rocha (Barracas al Norte).—Lunes 17—Función familiar. Exito de los nuevos artistas. Dará fin la función con el drama criollo: Hijos del pueblo.

CIRCO ANSELMI — Larrea y Lavalle.—Lunes 17—Exito de los nuevos artistas. Las 8 señoritas de la compañía. El payador Santos Vega. Aniceto de la batería.

CIRCO COLISEO FLORESTA, Rivadavia c. 1804. — Dos compañías, una de variedades y otra de dramas nacionales.

PARQUE JAPONES—Callao y Paseo de Julio. Gran centro de diversiones. — Abierto todos los días desde las 2 de la tarde hasta la 1 de la mañana.—Precio de entrada. Por la noche y Jueves, Sábados y Domingos y feriados por la tarde, 1 $ con dos cupones gratis, uno para el teatro y otro para una atracción. Los demás días por la tarde, 0.50 c/s., con un cupón válido para una atracción.

FRONTON BUENOS AIRES, CORDOBA 1130. Esta noche á las 9. Gran partido extraordinario en el que debutará el zaguero Salazar. Irún y Vergara contra Josrito y Salazar. 1p

CINE LIMA. 755. HOY GRANDIOSO Estreno Germinal.

AVISOS PARA SEÑORAS Y SEÑORITAS

AZURCIR Y TEJER TODA CLASE DE ropa. Esmeralda 548. v30

A LOS MOLDES PARISIENSES, Mme. David, Perú 79, (marca registrada).

A MEDIDA CORTAN MOLDES EN 24 horas, casa Leonor Janssens, Salta 823. v29

ALFILERETTES, PARADIS, SOMBREROS Apuntilla, tulle, terciopelo, gran moda. Callao 689. v17

AZURCIR Y TEJER EN TODA CLASE de ropa, Maipú 748; sureidora premiada. v18

AZURCIR Y COMPONER ROPA, Especialidad en la de hombre, Cangallo 1094. v22

A LOS MOLDES EXACTOS, SE CORTA en género, se prueba, bilvana, corte científico y único, academia Cangallo 1214. v22

A PRECIOS REGALADOS, SOMBREros, tocas de París, joyas, bandeaux, trenzas y tornasas, desde $ 1, casa Gueifi, C. Pellegrini 471. v22

A MEDIDA MOLDES BIEN CORTADOS y se vende el mejor figurín "La femme chic á Paris", acaba de llegar, va $ 2.50 el ejemplar, J. Alcántara, Esmeralda 985. v30

A LAS NOVIAS Y NIÑAS DE COMUNIones: Ver muestras y convencerse siempre en la acreditada y antigua fotografía de F. Pallace, retratos al platino, últimos procedimientos; peinado gratis para señoras y niñas; abierto los domingos y días de fiesta; Santa Fe 2722. v17

BUENA MODISTA DE VESTIDOS se ofrece para familia, S. Fe 1491.

COSTURERA SE OFRECE PARA CASA de familia, por día ó por semana, Independencia 665.

CORSES, señoras LOS MEJORES Y DE formas más modernas á precios módicos, los encontrarán en la corsetería Salta 881. védic.

DEPILACION COMPLETA EN UNA SEsión, sin aplicar electricidad ni sustancia alguna, baños y masajes faciales, Instituto Berthier de Belleza Femenina, atendido por la especialista M. L. de Berthier, Cangallo 1687. Consultas de 2 á 6. v19

FABRICA DE SOMBREROS PARA SEñoras y niñas. Liquidación para poder hacer surtido para Mar del Plata, tagal todos colores á $ 2.25; 150 modelos diferentes. 2000 formas para elegir, reformanse sombreros. Lavalle 944. v19

GUERRA A LOS FORMISTAS! CERRIto 537. Regalo formas de paja sliceré $ 1.50, de pico á $ 2.25, de tagal extra á $ 2.50. Cerrito 537. v17

MODISTA SE OFRECE, EN CASA DE familia, Juncal 620. v18

MASAJISTA DIPLOMADA EN PARIS. Baños faciales, depilación; manicura, pedicura; Cangallo 2019.

MANIQUI, FABRICA LA FRANCE, Ortega, único del ramo, Libertad 2, é Independencia 3325. v21

MODISTA SE OFRECE PARA CASA de familia; por carta Belgrano 1777, departamento 5.

MODISTA DE PARIS, RECIEN LLEGAda, hace nuevo y arreglos, Mme. Foncault; Talcahuano 281, 3o. v26

PEINADORA madrileña, EN SU SALON $ 1. Enseña peinar; Belgrano 2171. v30

Señoras y señoritas: SI QUIEREN VESTIR elegante y barato, pasen por mi casa, Junín 1051, modista.

Señora MUY COMPETENTE EN MODISta y lencería, sabe el corte, desea colocarse en casa de familia. Informes mutuos, escribir C. U., Gurruchaga 1092.

Señoras: NO TIREIS VUESTRO TRAJE, creyéndolos inservibles. La Cooperativa de Sastres, por poco dinero, os los refacciona, modernizándolos á la última moda, sea de señora ó de hombre; Sarandí 846. v18

Señoras y señoritas, PARTICIPO A USTEdes que á mi tratamiento de la higiene de la tez, he agregado el de la belleza de la Académie Scientifique de Beauté (París), autorizando mi competencia con su diploma correspondiente. En mi consultorio encontrarán todo lo que existe de más moderno para conseguir una belleza natural. Por medio de masajes combinados y empleando aparatos modernos con aplicación de productos adecuados para fortalecer los nuevos de la cara y cuello, obligándolos á expeler todas las materias impuras; en muy pocas secciones verán su cara y escote completamente trasformados en una belleza natural, sin inyecciones ni fórmulas engañosas. Ruego á las señoras y señoritas se tomen la molestia de pasar por mi consultorio, donde estoy completamente á sus órdenes y me convencerán de la realidad de mis palabras.—F. P. de Iriart, especialista en la higiene de la tez, Avenida de Mayo 1156. Consultas gratis de 2 á 11 y de 2 á 6 p. m. v18

VESTIDOS EN BUEN USO MUY RICOS y baratos, Santa Fe 1129. v25

VENDO VESTIDOS Y SOMBREROS DE señora, buen uso, baratos; Tacuarí 1114. v17

COMPRA DE MUEBLES Y ALHAJAS

ALHAJAS Y POLIZAS DE empeño compro, 25 de Mayo 414 y 418. v10

A. MONTEROS COMPRA MUEBLES FInos y comunes, pago bien, Junín 165, y Defensa 167. v18

COMPRO MUEBLAJES COMPLETOS Y sueltos.—Daglio, Corrientes 536, altos. U. T. 33, Avenida. v30

COMPRAMOS MUEBLAJES O PARTE de Viller y Tamelo, Cerrito 329, agencia U. T. 2302, Libertad. v30

COMPRO MUEBLAJE DE ROBLE PAra escritorio y muebles de familias, Alsina 401, Lainez.

MUEBLAJES Y PIANOS COMPRO, Alsina 555 y Billinghurst 2310, Romero, U. T. 2620, Avenida.

MANDE HOY SUS MERCADERIAS Ó muebles al remate; no le adelantará el 50 o|o, M. P. Sandberg, Rivadavia 5826. v17

SE COMPRAN MUEBLES, ROPAS Y ARticulos de todas clases, Lima 376, 1er. piso, N. M.

MATERIALES DE CONSTRUCCION

A TORTOSA HNOS., PIDA EL CATAlogo de puertas, Charcas 3940. v14

A $ 180 CASILLAS DESARMABLES muy prácticas, Tortosa, Charcas 3940. v21

A 11 Cts. METRO LINEAL MACHIMbre tea 1x3, nuevo, Charcas 3940. v3a

A TORTAJADA PIDA CATALOGO DE puertas, pic., Puerredón 622. v25

A LAMBRE TEJIDO, PORTES, BARATO, puertas á $ 1; Puerredón 622. v25

A 10 Cts. METRO TEA 1x3; 0.32 de 3x3; y 0.52 de 3x6; Puerredón 622. v25

A 32, 37, 56 Y 58 Cts. METRO ALAMbre tejido, portoncitos hierro $ 2.50, Charcas 3940. v21

A $ 1.05 CHAPAS CANALETA 6 PIES, nueva, sano, 7 $ 1.22; 8 $ 1.40; 9 $ 1.58 y 10 $ 1.76, Charcas 3940. v21

A 1.95, CHAPAS NUEVAS DE 6 PIES, 1.22 de 7, 1.40 de 8, 1.58 de 9, 1.76 de 10, Tortajada, Puerredón 622. v25

A CUDAN A RIVADAVIA 3047 A COMprar puertas y ventanas á precios reducidos y calidad superior. v26

ANTES DE COMPRAR PUERTAS Y ventanas, pidan catálogo á A. Iriarte é hijo, Montes de Oca 1834, se remite gratis. v20

A COMPRAR PUERTAS, VENTANAS, rejas, artículos primera clase, Esparza 49, á media cuadra Rivadavia 5300, pidan nuevo catálogo. v17

A. GOROSTEGUI HNOS. Y Cía. PIDA catálogo de puertas, ventanas, celosías, balcones, rejas, columnas y materiales de construcción; Gral. Hornos 66, frente á Constitución. v20

A VER LAS PUERTAS MAS BARATAS Y trabajo mejor concluído, en la gran fábrica mecánica de Eugenio Noel é Hijos, Rivadavia 2021. Se remite gratis catálogo ilustrado; inmenso surtido de materiales de construcción. v17

CHAPAS USADAS 0.40, TEA 3x9 A 0.40, celosías 20 $, Marini, Rivera 1826. v22

COLUMNAS Y VIGAS DE MUCHA Resistencia, se vende, Rocha 252, U. T. 482, Barraca Storani. v18

DEMOLICION FLORIDA 89, SE VENden todos los materiales, puertas, ventanas, pisos tea, escalera cedro, mármoles, escombros, etc. v10

HUMEDADES DE LAS PAREDES SE evitan con una sola aplicación de Hydrofugine, es de muy fácil aplicación; C. Minoni y Cía., Esmeralda 630. v20

LIQUIDAMOS MATERIALES USADOS, chapas de hierro, tablas y tirantes pino tea, cabriadas, ventanas, etc, Exposición Universal, Avenida Alvear 1655, de 7 á 5 p. m. v22

POLVO DE LADRILLOS ESPECIAL, A $ 3.50 el metro, demolición Sarmiento 459. v10dic

COMPRA Y VENTA DE MAQUINAS

COMPRA VENTA Y CANJE DE MAquinas y aparatos automáticos que funcionan con monedas de $ 0.10. Corrientes 1056, de 2 á 5 p. m. v21

MAQUINA SOBADORA Y BATIDORA, se vende, 24 de Noviembre 1793.

MAQUINA MADERA PARA RAYAR papel vendo tirada, vería Moreno 1429. v18

MAQUINA ESCRIBIR COMPRO, INDIquese marca á M. Sánchez, Victoria 1991.

MOTOR ORUGA PARA ARAR Y TRIllar, perfecto estado, se vende, con arados y casilla, García, Senillosa 857. v18

MAQUINAS DE ESCRIBIR, AUTOMOVIles, motocicletas, recibimos para la venta, cargando con los gastos. Operaciones en 24 horas, The Barbicane Co., Lavalle 1621. v17

MAQUINAS DE ESCRIBIR RECONStruídas. Tenemos de todas marcas desde 50 pesos, cualquiera que usted desee y de cualquier importe que usted desee invertir. Remington Typewriter Company, 728 Florida 784. v28

SE VENDE MOTOR RUSTON PROTHOS, con caldera fuerza 24 caballos, vapor, en uso; precio $ 900; verlo Rioja 1182. v17

SE VENDE UNA MAQUINA PARA HAcer hielo, completa, de poco uso, tratar con Chalvre Hnos., Hernández 392, Pedro J. C. O. v18

OFICIOS Y EMPRESAS UTILES PARA LAS FAMILIAS

A Ibañilería EN GENERAL, TRABAJOS Y refacciones, barato, Fidel, Gascón 1192. v17

A Ibañilería, REFACCIONES, CONSTRUCciones en general, Cevallos 845.—Enrique Arasmendiz. v20

A Ibañil, REMIENDOS Y REFACCIONES en general, por carta á A. P., Pita Roy 2439. v17nov.

A FAMILIAS LUSTRO Y LIMPIO muebles muy barato, encero pisos y parquets Ortiz, Victoria 2441, piezas 33, v17

A PINTAR, EMPAPELAR, BLANQUEOS barato, López, Belgrano 1285, U. T. 3614 Libertad. v17

A Ibañil COMPETENTE SE OFRECE, refacciones y trabajos baratos, Pérez, Pasos 714. v20

ADORNOS PARA FIESTAS Y CASAmientos, se alquilan, U. T. 154, Buen Orden, muebleria Burghi, Bolívar 911. védic.

A Ibañil DE CONSTRUCCION EN GENEral, empresa de pintura, se ofrece, para campaña ó ciudad, R. L. Falcón 2128, Flores. v17

A Ibañil CONTRATISTA, PINTURA Y refacciones generales, hago por cuotas mensuales, precios módicos Paoli Juan, Corrientes 2520. v26

ADORNO CASAS Y SALONES PARA fiestas y casamientos, fca. de toldos, cortinas, etc, casa de confianza, Sacco y Caló, Rivadavia 2127, U. T. 156, Libertad. v1dic

A Ibañil COMPETENTE POR UN TANTO, refacciona y remienda veredas, medianeras, ciudad ó campo se ofrece, San Luis 3146.—S. Chimiselli. v19

ALQUILO ALFOMBRAS, TOLDOS, LUces, plantas, caminos, cortinados, espejos, gradas y vitrinas para regalo, etc., para casamiento y fiestas, empresa Boltano, Rivadavia 1915. v20

BARATISIMO LUSTRO, COMPONGO Y embalo muebles, piano, etc., á domicilio; Esmeralda 810, Cecere. v17

ENCERO PISOS 15 CTVS. M., LUSTRO muebles, Alberti 228, U. T. 2928 Mitre. v18

LUSTRO Y COMPONGO MUY BARATO muebles y pianos á domicilio. Freda. B. Mitre 2226. v26

LUSTRO Y COMPONGO MUEBLES Y pianos á domicilio, Ruggia, Humberto I 1238. v21

LUSTRO BARATISIMO A DOMICILIO muebles y cueros, dejo como nuevo, Bell, San Carlos 3420. v1dic.

LUSTRO PISOS A 15 CENTAVOS metro limpio casas, Sarandí 387, U. T. 1983 Libertad. v28

LUSTRO Y COMPONGO MUEBLES Y pianos, á domicilio, baratísimo; R. T., Cabrera 3534. v18

LIMPIO CASAS BARATO, ENCERO PIsos, 2 piezas, Sarmiento 1731, U. T. 544, Libertad. v17

LUSTRO, ENCERO PISOS, PARQUETS, limpio casas, La Favorita, Gallo 1477, esquina Charcas, U. T. 4707, Juncal, antes Paraguay 2028.

LUSTRO PISOS Y PARQUETS, LIMPIO casa rápido, bien y barato, recomendado, vasco, encargado, A. de Mayo 713, U. T. 2036, Av.

LUSTRO, ENCERO Y CEPILLO PISOS y parquets, á mitad de precio, por nuevo procedimiento, con cera barnizada sin mancha, no se mancha, limpieza de casas, Corrientes 1763, U. T. 2884, Libertad.

LUSTRO, ENCERO PISOS Y PARQUETS todos colores á 2 $ la pieza, con cera especial que no marca las pisadas, limpieza de casas y lustro, compongo muebles y pianos á domicilio, Lavalle 1672, U. T. 5709 Libertad. v19

MUDANZAS, ANTES DE MUDAR SUS muebles ó cajas de hierro, pida precios á la empresa de Guerfa y García, Venezuela 973, U. T. 1989, Libertad. Bucursales Victoria 2682, U. T. 2035, Mitre; Mendoza 2521, U. T. 1755, Belgrano. v28

PINTOR Y albañil Y TODO EL RAMO, Sgo. del Estero 104, P. A. v26

PINTO PUERTAS A 1 $, PIEZAS A 5 $, empapelo á 10 $, López, Almagro 766. v20

PINTOR Y EMPAPELADOR PINTO Y blanqueo á precio módico, Montevideo 565. v19

PINTO PUERTAS A 1 $. EMPAPELO A 5 $, refacciones baratísimo, y garantido, Arana, Billinghurst 1104. v18

PINTOR albañil SE OFRECE SE ENcarga de cualquier trabajo para la capital y afuera, Paraguay 734. v26

PINTOR, EMPAPELADOR, DECORAciones, Santa Fe 1763, U. T. 662, Juncal. v18

PINTOR, EMPAPELADOR, TRABAJOS garantidos, barato, J. Faré, C. Calvo 1261. v19

PINTOR, BLANQUEADOR, EMPAPELAdor de todo trabajo, se ofrece, Gallo 298. v24

PINTOR, EMPAPELADOR, DECORAdor y refacciones generales hago por cuotas mensuales, Paoli Juan, Corrientes 2520. v26

SE HACEN TOLDOS DE PATIOS Y CAlle, Francisco Mascarello, Carlos Calvo 2212. v17

TAPICERO TODOS TRABAJOS, U. T. 6097, Libertad, Independencia 1986. v18

TAPICERO Á CASAS PARTICULARES ofrécese á precios baratísimos, Leopoldo, San Carlos 5426. v19

VENTA DE CASAS, TERRENOS Y CAMPOS

A 4 CUADRAS DEL ONCE, JUJUY 516, vendo, visitar ya.

A 1|2 DE RIO JANEIRO, CASTILLO 1160, vendo.

A 1|2 DE RIO JANEIRO, HONDURAS 4787 al 4800, esquina Lavalleja vendo.

A DROGUERIA REGIA, QUINTA, CALLE Bisón 54, 1 cuadra Las Delicias, vendo, visitar.

A VENDER EL CAMPANA 636, CASITA á 5 cuadras Norte Rivadavia 7700, precios 7000.

A RIVADAVIA 5445, 2o. PISO, PLAZA Mayo, Uriburu 4en sus oficinas Santiago Paletta y Cía.

A LOS COMPRADORES DE CAMPOS: se hacen reconocimientos en cualquier ubicación, informes, toma de posesión, Rodríguez y Calviño, Cuyo 1800, de 2 á 5 p. m. v6D.

A FACUNDO 1451 Y 1453, ESPLENDIDA propiedad de habitación y renta, compuesta de 9 amplias y lujosas casas de familia cada una, sala, antesala, comedor, 5 dormitorios y varias dependencias, patio, jardín, etc. Renta $80 $. Está en venta, visítese. Buena oportunidad. v26

BACIGALUPI Y RUA, Avda. de MAYO 672, VENDEN:

"VILLA RAQUEL", Y "LA AURORA", dos chalets en Martínez, calle Alvear, á 4 cuadras del río. Precios 20.000 y 40.000 pesos á largos plazos.

ACEVEDO 2449 al lado de Rivera, muy linda casa de familia, 12.500, incluídas 8.000 edificar.

PARA FABRICAS Ó TALLERES, Espinosa 1045, 20x44.50, 1000 m. c., de galpones adoquinados al lado de Gaona.

TRIUNVIRATO 3601, almacén y familia, llave en mano, 32.000 $, vale 38.000, 10 por ciento al contado.

TRIUNVIRATO y ACHA, casa de familia, llave en mano, desembolso 1500 $. Verlas hoy y tratar A. de Mayo 672.

CASA SE VENDE, 24 DE NOVIEMBRE 1782.

CASAS CABALLITO, VENDO LINDISImas, 8.250, 16.000, informes con propietario, Ugarteche 25, Teléfono 1808, Palermo.

CASITA VENDO, Darwin 1228, SALITA dos piezas, media cuadra de avenida Rivera, precio 5.000 $; tratar Giribone 42, propietario. v17

CASITAS Y TERRENOS POR MENSUAlidades, sin comisión El interés, en Flores, á 5 cuadras de tranvía, vende su propietario, Salta 1180. v17

A CUALQUIER PRECIO Y A PLAZOS vendo cigarrería, lotería y librería. Corrientes 4110, tratar al lado, salón de lustrar. v12

BAR AL LADO DE IMPORTANTE BIOgrafo, se vende en 250 pesos por ausentarme, Juramento 2445, Belgrano. v17

BIOGRAFO MUY CENTRAL, 400 BUTAcas, vendo ó alquilo urgente, Bausset, C. Pellegrini 822.

BIOGRAFO POR GRAN AVENIDA, vendo 10.000 $, mitad cont., contrato 7 años, otro 20.000 $, Moreno 1900.

BIOGRAFO VENDO 16.000 $, CONT. 4 años, alq. 250 $, ganancia 1.300 $, tratar Humberto I 1775.

BIOGRAFO REGIO EN PLENO CENTRO vendo 12.000 $,deja 1.000 $ libres á prueba, Chacabuco 1032.

BAR... BILLAR.... HOY... CHACABUco 526. Ver remate M. del Castillo y Poso.

BAR LUNCH CON ORQUESTA, CON una gran vereda, vendemos á mitad de precio; vale doble, por desgracia de familia; tratar con su dueño; Entre Ríos 1288.

BAR, BILLAR, SOBRE B. IRIGOYEN, ofrezco en ínfimo precio, ocasión para emplear pequeño capital en buen negocio; Plaza, Tucumán 877.

BAR BIOGRAFO, VENDO EN IMPORtante bulevar, 400 sillas, cont., 4 años alq. 185, sale ganancia á prueba 1.200 $, ojo, especuladores; único aviso; tratar Humberto I 1775.

CIGARRERIA, LOTERIA REGIA VENDO 500 $, diario 85, Cangallo 2640.

CIGARRERIA PLENO CENTRO GRAN ocasión vendo $ 1.000, Libertad 279.

CIGARRERIA EN E. RIOS, DIARIO 50 $, por enfermedad vendo 750, Moreno 1752.

CIGARRERIA, LOTERIA DIARIO 80 $, vendo 800, por desgracia, Victoria 1862.

CARBONERIA VENDO, ALQUILER 9 $; Atacama 714.

CIGARRERIA LOTERIA VENDO 450 $, diario 80, á prueba, tratar Río Bamba 78.

CIGARRERIA LOTERIA CENTRAL, COmodidad, diario 50 $, vendo 850 $, Larrea 424, depl. 2.

CAFE CENTRAL 4500 $, DIARIO 110 $, por fallecimiento; otro 1400, Belgrano 1962.

CASA AMUEBLADA CENTRAL, 1500 $, 6 piezas, vale doble, otra 2000, Belgrano 1882.

CIGARRERIA, MARCA REMITARI, Palma joyería, relojería, Tribunales 159; ver remates.

CIGARRERIA RODEADA DE TEATROS, vendo 1.600 $, casi todo en habanos, otra 800 $, Moreno 1900.

CIGARRERIA VENDO 150 $ O TOMO socio por no poderla atender solo, Talcahuano 75.

CARNICERIA CENTRAL 2.000 $, DIArio 160 $, otra 3.500, diario 120, otra 550 $, San José 265.

CAFE 4 BILLARES POR CALLAO, vende en buenas condiciones ó socio; Plaza, Tucumán 877.

CIGARRERIA POR Av. MAYO, 2800 $, diario 200; otra 700 $, fac. pago; San José 265.

CIGARRERIA, LIBRERIA Y LOTERIA, casilla sola, fortuna segura, vendo, Tucumán 1784.

CONFITERIAS PLENO CENTRO, INSTAlaciones confort., á balance, sin pretensión alguna, vendo; Moreno 502.

CAFE BILLARES SIN ALQUILER, VENde 1500 $, posición muy central; Alsina 1618.

CAFE BILLARES FRENTE IMPORTANtes talleres, diario á prueba 80 $, vendo 4000 $, Moreno 1752.

CASA PENSION, 7 PIEZAS SE TRASpasa por enfermedad; Sarmiento 971, dept. C.

CAFE CENTRAL POR ENFERMEDAD de su dueño vendo urgente, Libertad 279.

CAFE... BILLAR... HOY... CHACABUco 526. Ver remate M. del Castillo y Poso.

CAFE BILLARES PLENO CENTRO REgalo 14.000 $, cont., diario 180 $, Cangallo 2640.

CAFE 3 BILLARES SOBRE CORRIENtes, vendo á balance 3.500 $, contr. 6 años, Lavalle 2042.

CARNICERIA POR BELGRANO, FORTUna segura... vendo 500 $, diario 350 kg., Lavalle 2042.

CASA PENSION REGIA POR F. MAYO vendo, gran pichincha, 22 piezas, muebles regios, Chacabuco 1022.

CIGARRERIA Y LOTERIA CASA CHIche, 6 piezas, independiente, diario 60, vendo urgente, Sáenz Peña 190.

CIGARRERIA Y LOTERIA CASA INDEpendiente, 3 piezas vendo urgente, 100 pesos vale doble, tratar Alsina 1964.

CONFITERIA Y BAR EN PLAZA ITAlia, gran porvenir, por desavenencia, C. Calvo 1400.

CIGARRERIA LIBRERIA ESQUINA 3 vidrieras, comodidad y contrata, se vende urgente barato, Estados Unidos 1301 v17

CAFE EN IMPORTANTE AVENIDA, vende 5.000 $, vale doble, cont. 10 años, orquesta, trabaja 4.000 $ á prueba, tratar Humberto I 1776.

CAFE LUNCH POR CORRIENTES, frente importantísimo centro, vendo 7000 $, diario á prueba 100 $, alquiler reducido; informes, Alsina 1618.

CAFE POR PLAZA VICTORIA VENDO, alq. reducido, única ocasión para hacer fortuna, Garay 2429.

CAFE REGIA INSTALACION, MUY acreditado, por Av. de Mayo, garantiz. pesos 6000, vende en 12.000, facilidades; Moreno 502.

CASA PENSION CONFORTABLE, ESQUIna por B. Mitre, 25 habitaciones, todas ocupadas, contrato 3 años, por 8.000 $, vende hoy, Moreno 502.

CASA PENSION MUY ACREDITADA, por Defensa, 25 habitaciones bien amuebladas, cont. 5 años, vendo ó admito socio; Moreno 502.

CONFITERIA ESQUINA CENTRAL, ANtigua de 20 años, alquiler gratis, contrato 5 años, por testamentaría, vendo á balance; Moreno 502.

CASA AMUEBLADA Y PENSION 9 años fundada, véndese por tener que irse á Europa su dueño, 12 piezas (10 alquiladas), trato directo, sin comisionistas, Cerrito 251, de 2 á 5 p. m.

CAFE BILLAR CALLE COSTA RICA, 1051, entre Medrano y Almagro, frente estación, remataré el lunes, atiendo ofertas por todo en globo con derecho al contrato de la casa antes del remate., Alfonsín, Paraná 458. v17

COMERCIANTES! NO HAY QUIEN PUEda discutir ante la realidad de los hechos. Para vender pronto, ustenemos con exactitud y rematar bien vuestros negocios defendiendo sus intereses, más que si fuesen míos propios, ocurrir á "La Seguridad", de Francisco Palma, balanceador y rematador público, competente. El gran número de certificados en mi poder en prueba de agradecimiento comprueba la verdad; casa seria; Belgrano 1249.

DESP. PAN Y 80 DOC. FACTURAS AL día, lo regalo en 350 $, Talcahuano 78.

DESPACHO PAN FRENTE MERCADO lo vendo primera oferta, Victoria 1882.

DESPACHO PAN FACTURA, CANASTOS, comestibles, alquiler 55, diario de ventas, vende 440, tratar Alsina 1964.

COMPRA Y VENTA DE NEGOCIOS

ALMACENCITO 540 $, ESQ., ALQ. 45, vendo á prueba; Talcahuano 75.

ALMACEN UNICO POR CORRIENTES y Río Janeiro, vende 3500 $; Alsina 1618.

ALMACEN, RUY BUENO EN V. Ballester, vendo Ardaiz, Bolívar 184.

ALMACENES 2, 3, 4, 6, 8, 12.000 $ VENde Palma, Belgrano 1940.

ALMACEN CENTRAL UNICO EN LA vereda 6500 $, ó parte mitad, datos, Belgrano 1305.

ALMACEN MUY BUENO VENDO, VER balanceador público Juan Solari, Moreno 2390. v14dic.

ALMACEN SE VENDE, BARATO 700, instalaciones de la casa, tratar en la misma. v18

ALMACEN SOBRE PARAGUAY Y TALcahuano, 9000 $, vende Piazza; Tucumán 877.

ALMACEN UNICO VENDO BALANCE 1 8500, diario á prueba 90 $, contrato, Cangallo 2640.

ALMACEN CENTRAL IMPORTANTE, único, muy bueno, vende Ardaiz

VENTA de MUEBLES y OBJETOS VARIOS

A LARGOS PLAZOS MUEBLES liquidan Sirlin Hnos. Corrientes 1172. v19

A $ 5 ESCRITORIOS ROBLE MACIZO, Baratti H. y Cía. Corrientes 1145. v20

A $ 15 $ HAMACAS NORTEAMERICANAS, Baratti H. y Cía. Corrientes 1145. v20

A $ 5.50 ALFOMBRITAS PARA CAMA, Baratti H. y Cía. Corrientes 1145. v20

A $ 5 CUNA, SILLA DE VIENA, LEGUmbina, Baratti H. y C. Corrientes 1145. v20

A 65 $ APARADOR CRISTALERO, ENchapado, Baratti H. y Cía. Corrientes 1145. v20

A 10 $ JUEGO PARA SALA, BARATTI H. y Cía. Corrientes 1145, catálogo P. gratis. v20

A 50 $ CAMAS DE BRONCE, PILARES cuadrados, Baratti Hnos. y Cía. Corrientes 1145. v20

A 30 $ SILLONES NECESARIOS PARA enfermos, Baratti Hnos y Cía., Corrientes 1145. Catálogo P. gratis. v20

A 50 $ CAMA MACIZA CON ELASTICO para una persona, Baratti H. y Cía. Corrientes 1145. v20

A 11 $ CAMAS DE HIERRO, CON ELASTico, Baratti H. y Cía., Corrientes 1145, catálogo P. gratis. v20

A 5 $ COLCHONES DE BOSTERA MArina, frescos, higiénicos, Baratti H. y Cía., Corrientes 1145, catálogo P. gratis. v20

A 8 95 JUEGO DORMITORIO MACIZO, completo, 1 persona, Baratti Hnos. y Cía., Corrientes 1145. Catálogo P. gratis. v20

A 14 $ LAVATORIOS, DE HIERRO completos, especiales para escritorio, Baratti Hnos y Cía., Corrientes 1145. Catálogo P. gratis. v20

A PRECIO DE OCASION VENDO LOS lujosos muebles, instalaciones, escritorios, etc., de la casa Guipacha 575. Especiales para lencería, joyería, confitería, etc., alquilase el local. v17

AL PALACIO DE LOS MUEBLES!!!
1172 SARMIENTO 1172 (antes Cuyo)

"IMPORTANTE LIQUIDACION"
Juegos de dormitorio completo, para matrimonio, 8 piezas. . . . $ 125
Dormitorio inglés, completo, 7 piezas. . . . " 85
¡¡Gran ocasión!!! Dormitorio Luis XV, de nogal, finamente tallado 6 piezas. . . . " 370
Juego de comedor de nogal, Luis XVI, 10 piezas, mármol fantasía " 110
Juego vestíbulo fantasía, 8 piezas " 65
Camas de hierro y bronce. . . . " 15
No desperdicien esta gran ocasión!!! de comprar muebles fuertes y elegantes!! a precios de su valor. Pidan catálogo núm. 15 v28

BANCOS ESCOLARES EN BUEN USO, se venden, Yapeyú 554. v17

BILLARES CASIN Y CARAMBOLA, tornos mecánicos, Chile 1820.

BILLARES REMATA PARANA 458, formato chico y juego bolos sueltos. v18

BILLAR CARAMBOLA POCO USO CON patente vendo barato. Alsina 2145. v18

BILLARES NORTEAMERICANOS MARca Brunswiak, equipados con las célebres barandas de match Monarch. Gran surtido en toda clase de accesorios concernientes a ramo, á precios sin competencia. Instalación para cafés, etc. Catálogo gratis. The Brunswick Balke Collender Co., Libertad 131. Talleres, Dias Vélez 4262. v30

CAMAS DE BRONCE, JUEGOS DE sala 6 piezas liquidan Sirlin Hnos. Corrientes 1172. v20

DESDE 10 $ MENSUALES, CREDITOS en condiciones ventajosas y liberales, Baratti Hnos. y Cía., Corrientes 1145. v20

FUNDAS PARA JUEGOS DE SALA 15 $. Sieso 9. Avisar por carta, Montevideo 414, Avellaneda, U. T. 3216, Libertad. Casa introductora. No va á domicilio. v23

HOY, A LAS 1 DE LA NOCHE, JUDIcial, remate piano, comedor roble, dormitorios, caja hierro y otros muebles, B. Mitre 1932. v19

JUEGOS DE COMEDOR NUEVOS, ROble, modernos, se venden barato, San Juan 1472.

MUEBLES Y VARIOS OBJETOS, VENdo en casa particular, Paraná 212.

MUEBLES Y TAPICERIA A PLAZOS. Nadie que al contado, solides y transacción gran variedad en salas, dormitorios, comedor, escritorios americanos, camas de bronce, muebles ingleses, etc., visiten 6 piezas catálogo Italo-Argentina, casa de confianza, 1613 B. Mitre 1621.—Minacori Hermanos. v11dic.

MUEBLES!!! MUEBLES!!! MUEBLES!!! En la casa que todos los años en épocas veraniegas, ha vendido y venderá muebles para el campo, más baratos y buenos. NO SE OLVIDEN ES UNICA CASA. RIVADAVIA 2001 S. SHIFFRIN y Hno. v3d

MUEBLES PARA EL VERANO—TODO EL MUNDO A COMPRAR BARATO BARATO DE LA FABRICA DIRECTAMENTE AL COMPRADOR!!! VEAN!!!

Camas de hierro y bronce. . . $	11.75
Comedor. . . . . "	60.—
Dormitorio. . . . . "	45.—
Sillas. . . . . "	8.—
Colchones. . . . . "	8.—

Ayacucho 33 al 37 v14

MUEBLES Y TAPICERIA!! SIGUIENDO nuestro tradicional sistema y teniendo siempre el mismo deseo de beneficiar á nuestros favorecedores, avisamos que hasta fin de año, venderemos todo á precios de fábrica. Verán estas! tenemos permanente un espléndido surtido en muebles especiales para el campo, Oeste y Cía., Rivadavia 3149. Nota: comprar en nuestra casa es tener la seguridad de no quedar engañados. Otra: la casa está abierta hasta las 9 p. m. v14

MUEBLES, CASA PIQUE
1155 SARMIENTO 1155
¡¡GRAN LIQUIDACION!!

Antes de comprar, visiten mis grandes salones de ventas, donde hallarán lo más moderno y económico fuera de competencia; lo más regio hasta lo más modesto.

Dormitorios, desde . . . . $	80
Comedores, desde . . . . "	80
Sala Luis XVI, 3 piezas . "	70
Camas de hierro y de bronce "	14

Visitar mi casa, es ahorrar tiempo y dinero. Catálogos, detalles y acarreos son gratis, J. Piqué, Sarmiento 1155. v31

MUEBLES!!! MUEBLES!!!

S. MOREAU
Sucesor de F. J. Martí
Casa de las más antiguas de esta plaza
656 Cangallo 656, Cangallo 658
¡¡¡LIQUIDACION SIN PRECEDENTES!!!
MUCHO MAS BARATO QUE EN REMATE
SIN HACERNOS CUESTION DE PRECIO

Dormitorio Luis XIV, 7 piezas . $	70
Dormitorio matrimonio, 8 piezas "	80
Dormitorio nogal tallado, Luis XV, 9 piezas . . . . . "	185
Comedor Luis XVI, 10 piezas . . "	93
Camas bronce, importadas, desde "	54
Dormitorios roble, 3 cuerpos, para matrimonio, 10 piezas . . . . "	275
Resto comedor, tres cuerpos nogal tallado, Renacimiento, 16 piezas "	215
Juego sala, fantasía, dorado . . "	58

Remitimos catálogo gratis al interior.
S. MOREAU, 656 CANGALLO 656
v30

MUEBLES L. F. BOTTINI
828 CANGALLO 828
¡¡MUEBLES!!

HABIENDOSE ACUMULADO EN NUESTROS GRANDES DEPOSITOS UN GRAN STOCK DE MUEBLES!! EXTRANJEROS Y DEL PAIS!! HEMOS RESUELTO VENDER DURANTE TODO ESTE MES!! AL MISMO PRECIO A LOS PARTICULARES QUE A LOS COMERCIANTES!

¡¡Como regalo!! Juego de dormitorio 8 piezas. . . . . $ 95
¡¡Juego de dormitorio de matrimonio, 7 piezas. . . . . " 118
¡¡Juego de nogal para matrimonio Luis XIV, 7 piezas. . . . . " 150
¡¡Gran ocasión! Dormitorio de nogal, arte moderno, Luis XV, para matrimonio. . . . . " 285
¡¡Juego de comedor, de nogal, Luis XIV, 10 piezas. . . . . " 550
¡¡Comedor Renacimiento, 16 piezas " 550
¡¡Juego de sala, dorado. . . . . " 18
¡¡¡Camas de hierro y de bronce. . " 15

Los catálogos, embalaje y conducción, son gratis. v38

MUEBLES USANE LIQUIDA!!
818 SARMIENTO 844

MUEBLEROS Y PARTICULARES!!
LA DIAGONAL NOS PARTE POR EN MEDIO NUESTROS 4 GRANDES SALONES DE VENTAS. ESTAMOS OBLIGADOS A VENDER POR LA MITAD DE SU COSTO DE GRAN FABRICACION, 750.000 $ EN COMPLETO DERROCHE. APROVECHEN!! AUNQUE NO NECESITEN UN MUEBLE GRANDIOSA Y NORMAL LIQUIDACION! Obsequio al comprador rica colcha rollo.

Dormitorio inglés, 7 piezas . . $	85
Dormitorios matrimonio, 8 piezas "	90
Dormitorios 7 piezas estilo francés para matrimonio, nogal . . . . "	150
Dormitorio Luis XV para matrimonio, nogal de Italia, 8 piezas . "	205
Juego dormitorio Luis XV, 8 piezas, nogal de Italia, 9 piezas, tamaño bronce . . . . . "	475
Dormitorio inglés, tres cuerpos, 10 piezas, roble, importado . . . . "	495
Comedores, 10 piezas, nogal . . . "	95
Magnífico juego comedor imperio, 16 piezas, nogal, mortecemerciano . "	320
Vitrina de sala, consolas doradas "	75
Camas de bronce, inglesas . . . "	55
Sillas de comedor, doc. . . . . "	10
Sillas de vaquetá importadas . . "	130
Mesas de comedor . . . . . "	15
Juego de Viena, imitación . . . "	30

Panamas en completa liquidación. Las mismas más finas que se introducen en el país y fabricadas en nuestros grandes talleres mecánicos. Comedores, Dormitorios, Roperos y Sillas. Y muebles sueltos de todas clases y estilos, siempre á mitad de precio de demás casas.

Pedidos del interior con ramo que responda por valor de cuatrocientos pesos, embalaje gratis. Pidan catálogo nuevo ilustrado, el nuevo catálogo se remite gratis a todos los pueblos donde no llegan nuestros viajantes. Nuestros precios son los mismos para el interior que para la capital. Nuestra casa es la única que no tiene sucursales ni representantes en el interior. Nuestra casa es la única que no tiene sucursales ni representantes en el interior. Nuestra casa es la única que no tiene sucursales ni representantes en el interior

ALQUILER DE LOCALES Y ESCRITORIOS

ESCRITORIOS BARATOS ALQUILANSE, 25 de Mayo 522. v19

ESQUINA, SOTANO GRANDES PARA negocio ó taller, comodidades, alquilo, Sarmiento 2709. v18

FLORIDA 368, SE ALQUILA GRAN NEgocio, subsuelo, piezas al fondo. Además tres pisos altos núm. 365. Ambos juntos ó separados. Desocuparán Febrero; tratar Florida 627. v28

GARAGE SE VENDE MUY BARATO, calle Victoria 2184.

GALPON TAPADO, 12x5, CON ENTRADA carro alquilo, Venezuela 1261.

GALPON PISO PORTLAND, MUCHA luz se alquila; B. de Irigoyen 981. v18

GALPON SE ALQUILA, MIDE 6x16; INdependencia 1077.

GALPON SE ALQUILA PARA NEGOCIO, industria ó depósito, Rivadavia 2273.

GALPON ALTO Y BAJO, SE ALQUILA, Avenida Arena 37, frente al Parque Patricios.

GRAN SALON LINDERO A UN TEAtro alquilo para negocio, Rivadavia 3856. v18

GRAN CABALLERIZA EN LA CALLE Río de Janeiro 755, se alquila, por 140 pesos. v18

GALPONES Y LOCALES PARA INDUStria, se alquilan, tratar Rocha 258, U. T. 482, Barraca Storani. v18

GALPON, ALQUILO PARA DEPOSITO ó industria, Santa Fe 1184, tratar Moreno 373. v18

GALPON SE ALQUILA CON URGENCIA por ausentarse el dueño á Europa, con corriente eléctrica, Constitución 2551. v19

HERMOSO Y GRAN LOCAL SE ALQUIla á precio ventajoso, Bmé. Mitre 357, vério de 9 á 4 p. m. v19

INDEPENDENCIA 602, SE ALQUILA UN local con 1 pieza, en $50 $, más impuestos. v18

LOCAL PARA NEGOCIO SE ALQUILA, Paraguay 5489, $ 130. v18

LINDO LOCAL A LA CALLE PARA negocio, alquílase, Rivadavia 1255. v17

LOCAL GRANDE PARA NEGOCIO CON sótano alquílase, Rivadavia 1360. v17

LOCAL ESPLENDIDO SE ALQUILA, Cangallo 2602, tratar Belgrano 785. v19

LAVALLE 1519, SE ALQUILA GRAN LOcal con entresuelo y comodidades para familia, tratar Lavalle 1515. v22

LOCAL CON ENTREPISO Y COMODIdad para familia, alquilo, Tucumán 676. v20

LOCAL MUY CENTRAL, TRANSFIERO la llave ó alquilo, parte para cigarrería etc., ó peluquería, Cangallo 1024. v18

LOCALES Y NUEVOS CON DEPARTAmento alquilo en 180 $, Anchoris 150, (Anchoris nace en Caseros entre Solís y Entre Ríos), tratar Entre Ríos 1276. v17

LOCAL GRANDE, ESTADOS UNIDOS 2701, esq. Jujuy para negocio con comodidades para familia, se alquila, tratar en el mismo de 2 á 4 p. m. v19

LOCAL DE 7x10, SE ALQUILA SARAnti 661 y 665, con sótano, con piso de asfalto, una pieza chica, cocina y cuarto de baño, 200 pesos y departamento á 170 y 120 pesos.

MARTINEZ CASTRO 452, COMODO LOcal y sótano para negocio, se alquila en 100 $. v18

NEGOCIO ESPLENDIDO LOCAL, ALquilo y comodidades para familia, Alsina 1019. v17

PIEZA AMUEBLADA ALQUILO para VEscritorio, Viamonte 1571. v17

PERU 1121, SE ALQUILA LOCAL CON comodidad para familia.

PARA DEPOSITO DE MOTORES C. COches: alquílase local seco de 400 varas. Solís 1145; tratar Sgo. del Estero 2080.

PARA MAYORISTA, GRAN LOCAL CON sótano, en el radio de carga permitido, Moreno 1380, y 1388, se alquila, juntos ó separados, dividiéndose en 2, con contrato, tratar H. A., Sarmiento 357. v22

SE ALQUILA UN GRAN LOCAL CON 5 piezas, Méjico 1039, al 81. v20

SE ALQUILA GRAN LOCAL Y comodidad familia Carlos Calvo 4151. v17

SALON Y 3 PIEZAS, SE ALQUILA EN 90 $, Cullen 5400. v18

SALON Y 2 PIEZAS SE ALQUILA $ 80, Directorio 1495. v18

SE ALQUILA ESPACIOSO LOCAL, VICtoria 782, tratar Victoria 800. v21

SE ALQUILA CASA Y CORRALON, con galpón anexo; Salta 1479-81. v17

SE ALQUILA UN NEGOCIO CHICO, VEnezuela 710; tratar 714. v18

SE ALQUILAN SALAS Y PIEZAS PARA escritorios ó consultorio, Lavalle 542. v17

SE ALQUILA UN LOCAL PARA NEGOcio, barato, Perú 1429, tratar al 1423. v17

SE ALQUILAN TRES PIEZAS PARA consultorio médico, Sarmiento 810. v17

SE ALQUILA ESQUINA Y SALON PAra negocio ó taller, Paraguay 2099. v17

SE ALQUILA UN GRAN SALON CON puerta á la calle, como para negocio, verio Uruguay 1364, tratar Mejo 156. v17

SE ALQUILAN LOCALES RECIEN construídos, con amplios sótanos, de 325 á 350 $; Ayacucho 408, 416 y 434. v18

SE ALQUILA UN SOTANO CON LUZ eléctrica y demás comodidades, precio, 50 $, B. Mitre 3180. v18

SE ALQUILA CASA CORRALON, se presta para garage, depósito, taller, todo abierto, Riviera 942. v19

SE ALQUILA ESPLENDIDO LOCAL PAra negocio ó cinematógrafo, Santa Fe 3220, lavas al lado, tratar Charcas 1051. v18

SE ALQUILA GRAN GALPON Y CASA habitación, Billinghurst 1382, llaves almacén de la esquina, Feller 3501, tratar Venezuela 797, de 8 á 5 p. m. v17

SE ALQUILA GRANDIOSO LOCAL, CON 8 habitaciones en el fondo, Rivadavia 2465, Flores «Rivadavia» 2457 y para tratar Av. de Mayo 1269. v17

SE ALQUILA UN GRAN TERRENO SItuado en la calle de Ayacucho esquina Guido, para tratar Av. Alvear 140, de 2 á 3 p. m., los lunes y miércoles. v26

SE ALQUILA CASA CONSTRUIDA PAra uso industrial, consta de salón con sótano, 3 piezas, cuarto de baño, cocina, servicio y otra pieza arriba; al fondo galpón de ditos. Cabrera 4432.

SE ALQUILAN HERMOSAS SALAS PAra escritorios con balcón á la calle B. de Irigoyen y Alsina, con frente á la Avenida de Norte á Sur que pronto se realizará, se alquilan baratas, Alsina 984. v18

TERRENO DE 1.000 VARAS CERCA á Entre Ríos como para corralón, etc., se alquila, verlo Humberto 2048, tratar Victoria 1096. v19

HOTELES Y CASAS DE PENSION

A TOMAR PENSION CON PIEZA O SIN ella, familia española, Lima 381. v19

A TOMAR PENSION EN FAMILIA, vasco-española, hay piezas, Cerrito 78.

A 35 $ PENSION FAMILIAR CON PIEza desde 50, Chacabuco 285, 1o., izq.

A TOMAR PENSION FAMILIA Y PIEza, precio módico, Bdo. de Irigoyen 836. v17

A 30 $ BUENA PENSION, CON PIEZA 50, diarios $ 2,50, casa familia, Rivadavia 1063. v18

A TOMAR LA MEJOR PENSION española, con ó sin pieza y comodidades, Salta 231. v17

A $ 30 PENSION españoles, CON CAMA 40, 45 y 50 $, Bernardo de Irigoyen 223.

A 30 $ PENSION SANA, CON CAMA 55 y 60, puchero á la española, comida sin sebo, casa regia, piezas amplias. Chile 657. v27

A 40 $ PENSION, MEDIA, 20 $, SALAS y pieza con vista al río desde 85 á 100 $ 1 y de 140 á 170 para 2, San Martín 714, 1er. piso, tratar 2o. piso. v17

B MITRE 1116, PENSION SALA amueblada á matrimonio ó señora en familia.

DAMA ALEMANA TOMA niños desde 5 años como pensionistas garantido buen trato, Virreyes 2515, Belgrano. v19

HOTEL IMPERIAL, PASAJEROS, MAtrimonios y familias, piezas con ó sin pensión desde 2 $, pensión muy buena á 30 $, Talcahuano 77. v18

HOTEL NACIONAL, PIEZAS PARA hombre, desde 1.50 $, á matrimonio desde 3 $, camas 1 $, doy pensión, Venezuela 848. v17

HOTEL CENTENARIO, MEJICO 557, familias y pasajeros habitación, comida, rebaja de precios; 2, 2.50 y 3 $, mes 50 y 60 $. v19

PENSION DOY CON O SIN PIEZA Á uno ó dos caballeros, familia, Perú 361.

PENSION A DOS CABALLEROS UNICOS en la casa, Libertad 379.

PENSION EN SALA Ó PIEZA ALQUIla, familia particular, Río Bamba 229.

PENSION, PIEZA EN CASA FAMILIA francesa, precio módico, Chacabuco 959. v19

PENSION SALA Y PIEZA AMUEBLADA alquilo, casa de familia, Viamonte 482. v19

PENSION Y PIEZA EN FAMILIA, COmodidades para matrimonio, Defensa 696. v18

PENSION A PRECIOS MODICOS Y SE sirve á domicilio, familia española, Alberti 1258.

REGIA PENSION, piezas AMUEBLADAS, para matrimonio y caballero, Lima 380, 1er. piso.

SE DA PENSION Y PIEZA CON VENTAna á la calle, á señora ó señorita sola, 40 $; informes, la peinadora, Cevallos 1185. v18

VEDIA Y G. PELLEGRINI 480, PENSION completa de primera con pieza amueblada, $ 80 y 90 mensuales. v18

CASAS, LOCALES Y PIEZAS BUSCADAS

BELGRANO CERCA ESTACION ROsario, se precisa casa 7 piezas grandes, 5, otras, Green, Pampa 4059. v17

CASA BAJA SIN ALTOS, 3 PIEZAS, baño y comodidades, alquilo, por carta á casilla de Correo 366. v18

CERRALON PARA 8-12 CHATAS CON contrata larga, desea alquilar. Por cerca casilla 202, Bolsa de Comercio, U. Telef. 2198 Av. 6 3097 Central. v18

DESEO ALQUILAR CASA CON DOS manzanas de terreno, de Ramos Mejía hasta Moreno; dirigirse por correo á Ortiz, Pueyrredón 204.

DISTINGUIDA señorita FORMAL, MUY recomendada, alquilaría en casa honorable, pieza ventilada con derecho á cocina, y lavar, no guarando su precio de 15 $, que serán garantidos, solo por carta á señorita Achával, Ayacucho 2027. v18

EN CASA PERSONAS MAYORES SIENDO único inquilino tomaría pieza amueblada, con pensión caballero serio, únicamente por carta precio y detalles, A. S. M., San José 9.

FAMILIA DE 3 PERSONAS MAYORES, desea alquilar comedor ó dos piezas, en casa familia, referencias á satisfacción, radio Norte, V. Guarini; Sarmiento 2396.

GALPON SE DESEA ALQUILAR DE materiales, de cinc, piso portland, radio 15 á plaza Constitución ó Once, por escrito con dimensiones y precio á 25 de Mayo 179, encargado.

JOVEN EXTRANJERO, DESEA PENsión en casa de familia; dirigirse por carta á J. G. Madueño; Sarmiento 1119. v19

PENSION Y PIEZA AMUEBLADA EN casa de familia española para dos caballeros, se desea. Escribir á Héctor, Postal Restante.

QUINTA CON COMODIDADES SE DEsea alquilar por mes, precio y demás datos, Corrientes 2963.

Señora DESEA PIEZA EN DEPTO. DE 25 á 30 $, al centro. Por carta L. M., Maipú 450. v18

SALA ESPACIOSA CON BALCONES á la calle desea alquilar, radio Maipú á Uruguay y Tucumán á Sarmiento, escribir E. P. Lavalle 1216. v17

Señora DESEA PIECITA AMUEBLADA, con pensión, paga 80 $, radio Maipú, Sarmiento, Méjico; por carta N. E.; Sarmiento 1139.

SALA SIN MUEBLES EN EL 1o. ó 2o. piso, se desea alquilar en casa de familia. Radio de Córdoba á Independencia; Cavallos á Pichincha; por carta indicando precio A. B. de B.; Belgrano 1674, dept. 1.

Señorita ARGENTINA, DESEA SER única pensionista en casa de familia distinguida, prefiere familia inglesa, casa confortable, en Belgrano, á inmediaciones de la estación ó Urquiza, próximo á Bebedero 5300, en su defecto, otro punto que ofrezca tranvía cómodo á este domicilio; dirigirse por carta en términos claros, á E. Q., Blanco. Escalada 5429.

ALQUILER DE HABITACIONES

ALQUILASE BARATO DOS PIEZAS chicas, Córdoba 1066. v20

ALQUILASE SALA Y PIEZAS, PARAná 132.

ALQUILO PIECITA AMUEBLADA 35 $, Av. de Mayo 1413, 3o. v18

ALQUILO PIEZA AMUEBLADA, COMOdidades, Av. de Mayo 1413, 4o. v18

ALQUILASE SALA AMUEBLADA Y pieza, Cangallo 1020.

ALQUILASE PIEZA PARA UNO O DOS hombres solos, San Juan 2174. v18

ALQUILO UNA PIEZA AMUEBLADA, Paraná 245. v18

ALQUILASE EN $ 25 UNA LINDA PIEza, hombres solos, Suipacha 383.

ALQUILASE AMPLIO COMEDOR Y pieza á familias mayores, Cangallo 949.

ALQUILASE EN $ 15 LINDA PIEZA A hombres solos, Suipacha 383.

ALQUILO LINDO COMEDOR CASA FAmilia, San José 1035. v19

ALQUILASE PIEZA PARA HOMBRES solos, Alsina 884.

ALQUILO HERMOSA PIEZA, CONSTItución 2019, no hay niños. v17

ALQUILO PIEZA AMUEBLADA A HOMbre solo; precio módico, Solís 129. v31

ALQUILASE SALA Y SALITA, VENEzuela 3026.

ALQUILASE PIEZA CON MUEBLES A señor solo, Ayacucho 915. v17

ALQUILO 2 LINDAS PIEZAS A CORTA familia, San Salvador 3684. v17

ALQUILASE PIEZA Y COMEDOR EN casa seria, Solís 1153.

ALQUILASE HABITACION A MAYORES en 25 $, Salta 1496. v17

ALQUILASE UNA PIEZA A HOMBRE solo, Cochabamba 553, dep. 18. v17

ALQUILASE UNA PIEZA A HOMBRE solo, Cochabamba 558, dep. 18. v17

ALQUILASE SALITA CON BALCON Y antesala, por 30 $, Junín 1396. v17

ALQUILASE PIECITA Y SALA, MIGUELete 1515, 2do. piso. v17

ALQUILANSE 2 COMODAS HABITACIOnes, Uspallata 177. v17

ALQUILO TRES PIEZAS JUNTAS A mayores, único inquilino, Solís 1252. v17

ALQUILASE SALITA AMUEBLADA, con ó sin pensión, Santa Fe 2289. v17

ALQUILASE PIEZA EN 15 $ A HOMbre solo, Sarmiento 1668. v17

ALQUILASE UNA PIEZA A PERSONAS mayores, Corrientes 1344. v17

ALQUILO COMEDOR Y PIEZA, SAN Martín 417. v17

ALQUILASE UNA PIEZA MEJICO 1989. v17

ALQUILASE PIECITA, PARA HOMBRE solo, Boulogne Sur Mer 759. v17

ALQUILASE PIEZA A HOMBRES SOlos, Carlos Pellegrini 72. v18

ALQUILASE PIEZA AMUEBLADA A hombre solo, Chacabuco 178. v18

ALQUILASE PIEZA AMUEBLADA, CON pensión á señoritas, Paraná 427. v23

ALQUILO COMEDOR, EN CASA DE FAmilia, Matheu 1270. v17

ALQUILO UNA O DOS PIEZAS, CASA tranquila, Maipú 707. v17

ALQUILASE PIEZA HIGIENICA, Guardia Vieja 3784, dep. 3. v17

ALQUILASE LINDA PIEZA AMUEblada, Rodríguez Peña 146. v17

ALQUILO PIEZA BARATA A HOMBRES solos, Bermejo 838. v17

ALQUILO SALA A MATRIMONIO U hombres solos, Méjico 517. v17

ALQUILO PIEZAS GRANDES A 25 Y 26 $, Méjico 3403. v20

ALQUILANSE PIEZAS; BUSTAMANTE 2320. v22

ALQUILO 2 PRECIOSAS SALAS 50 $, S. del Estero 1086; no hay papel.

ALQUILO PIEZA AMUEBLADA, BALcón, Cerrito 416, dep. F. v18

ALQUILO LINDA PIEZA PARA HOMbres solos, Moreno 2467, dep. 8.

ALQUILASE LINDA SALA $ 35, A señores solos, 25 de Mayo 542. v18

ALQUILASE UNA LINDA Y ASEADA pieza, casa particular; Solís 148. v18

ALQUILASE SALITA, 2 PIEZAS Y gran galpón alto, para industria, Chile 1620.

ALQUILO SALA BARATA; MEJICO 1865.

ALQUILO PIEZA GRANDE CON BALcón, bien amuebladas; Cerrito 251. v19

ALQUILO PIEZA A MATRIMONIO SOLO, casa familia; Venezuela 1909. v18

ALQUILASE PIECITA $ 28, CASA DE familia, Alsina 1984.

ALQUILASE PIEZAS, RIVADAVIA 1445 y 1447. v19

ALQUILASE SALA EN CASA DE FAmilia, con ó sin pensión, Piedras 380.

ALQUILASE LINDA PIEZA AMUEBLAda para caballero solo, Bolívar 637.

ALQUILASE PIEZA PARA HOMBRE SOlo; Sarmiento 2735.

ALQUILASE UNA PIEZA PARA HOMbre solo; Solís 175.

ALQUILASE PIEZA AMUEBLADA CON balcón, Avenida de Mayo 695.

ALQUILASE LINDA PIEZA PARA HOMbres solos, Chile 743.

ALQUILASE PIEZA AMUEBLADA PAra uno ó dos, Suipacha 45.

40 $ HERMOSA pieza AMUEBLADA alquilo á caballero, C. Pellegrini 622. v19

ALQUILASE PIEZA A PERSONAS MAyores, casa tranquila, Ombú 292. v18

ALQUILASE LINDO COMEDOR GRANde á matrimonio solo, Belgrano 1237. v19

ALQUILO PIEZA A HOMBRES SOLOS, casa de familia, Corrientes 2049. v18

ALQUILASE PIEZA AMUEBLADA A persona formal, Suipacha 845, dep. 28. v19

ALQUILASE PIEZA CON MUEBLES, 28 pesos, á hombre solo; Cochabamba 945. v19

ALQUILANSE DOS LINDAS PIEZAS juntas ó separadas; Corrientes 867, 2o. piso. v18

ALQUILASE SALITA INDEPENDIENte, en casa moderna, Venezuela 3573. v17

ANTESALA NUEVA ALQUILO CASA familia, no hay papel, Ayacucho 190. v18

ALQUILO PIEZA A HOMBRE SOLO, en casa de familia, Independencia 549. v17

ALQUILASE LINDA PIEZA, POR 22 $ A hombre solo, 24 de Noviembre 447. v18

ALQUILASE PIEZA A HOMBRE SOLO en 22 $, casa de familia, Callao 1056. v17

ALQUILASE HERMOSA PIEZA, PRECIO módico, luz eléctrica, casa familia, Piso 276. v17

ALQUILASE PIEZA GRANDE, CON 2 sin muebles, único inquilino, en familia suiza, San José 1174, 2o. piso. v17

ALQUILASE PIEZA AMUEBLADA, MAtrimonio ó persona sola, comodidades; Alsina 1982. v18

ALQUILER DE HABITACIONES

ALQUILASE SALA CON BALCON A personas mayores, Corrientes 1642. v19

ALQUILANSE PIEZAS O DEPARTAmento, Suipacha 712, 1o. piso, esq. Cangallo. v19

ALQUILANSE SALA Y ANTESALA A personas mayores, único inquilino, Río Bamba 472. v17

ALQUILO LINDA PIEZA A HOMBRES solos, luz eléctrica, Carlos Pellegrini 644. v17

ALQUILASE PIEZA AMUEBLADA A una ó dos personas, Tacuarembó 280, 1o. piso. v17

ALQUILASE PIEZA AMUEBLADA, A caballero ó matrimonio. v17

LIMA 747, 2o. PISO, ALQUILO PIEza amueblada á caballeros ó matrimonio. v17

ALQUILASE EN CASA CHICHE DOS piezas, hay baño, único inquilino, Quintino Bocayuva 75, al 4100 de Rivadavia. v17

ALQUILO ESPLENDIDA PIEZA AMUEblada, con pensión á dos compañeros, Juncal 799. v17

ALQUILO UNA LINDA PIEZA BIEN ventilada, con muebles, Esmeralda número 863. v17

ALQUILO BARATO, COMEDOR, EN casa de familia, hay comodidades, Santa Fe 1816. v19

ALQUILASE PIEZA AMUEBLADA, CON comodidad, en casa decente, Ayacucho 327. v18

ALQUILASE PIEZA A HOMBRE O MAtrimonio solo, Belgrano 877, al fondo, altos. v17

ALQUILO COMEDOR Y 2 PIECITAS seguidas á personas mayores, Cabrera 3015? v17

ALQUILASE PIEZA AMUEBLADA PAra uno ó dos caballeros solos, Paraná 959. v18

ALQUILASE HERMOSA SALA Y UNA pieza á persona respetable, precio módico, Bosdo 825. v18

ALQUILASE COMEDOR Y UNA PIEZA en casa de familia, con comodidades, Rodríguez Peña 325. v17

ALQUILO PIEZA GRANDE, CON GAS y 4 piezas, Pergamino 183, Rivadavia altura 7800. v18

ALQUILO HERMOSA PIEZA AMUEBLAda á un sin muebles, barato, Pueyrredón 484. v17

ALQUILO SALA Y 2 HABITACIONES, único inquilino, baratas, Querandíes 4737, Almagro. v17

ALQUILASE PIEZA CON LUZ ELECTRIca á personas mayores, casa de familia, Méjico 1860. v20

ALQUILASE PIEZA AMUEBLADA, con pensión para dos 120 $, casa familia, Cerrito 164. v17

ALQUILANSE COMEDOR Y PIEZA grandes, juntas ó separadas, Bdo. de Irigoyen 1571. v17

ALQUILO PIEZA AMUEBLADA Y DE confort en 50 $, casa familia decente, Ayacucho 335. v17

ALQUILO HABITACION AMUEBLADA, con buena pensión, en familia, Rivadavia 1068. v18

ALQUILO PIEZA AMUEBLADA A CAballero, casa familia, Estados Unidos 1223, 1er. piso. v17

ALQUILASE SALA AMUEBLADA CON pensión en familia, Av. de Mayo 1360, primero A. v18

ALQUILO PIEZA AMUEBLADA A MAtrimonio ó caballero, casa familia; Méjico 2056.

ALQUILASE PIEZA A LA CALLE BIEN amueblada, casa familia; Av. Mayo 1297, 3o.

ALQUILASE SALA O PIEZA AMUEBLAda con pensión, 70 $. Victoria 1033, 3o., ascensor.

ALQUILO SALITA AMUEBLADA CON pensión á dos y una pieza interior, Paraná 370, no hay cartel. v18

ALQUILASE PIEZA AMUEBLADA CON ventana, á 1 ó 2 caballeros; casa alemana, Victoria 778.

ALQUILASE COMEDOR A MATRIMOnio joven, en 35 pesos, Vicente López 1661, dep. 5. v18

ALQUILASE HERMOSA PIEZA AMUEblada á persona decente, toda comodidad; Rivadavia 2042, dep. 4. v18

ALQUILASE ESPLENDIDA HABITAción, señores ó matrimonio solo, casa familia; Libertad 38. v18

ALQUILO 2 PIEZAS Y 1 CHICA amuebladas, casa de familia, Charcas 1546, 2o. piso. v18

ALQUILANSE TRES PIEZAS A HOMbres solos ó matrimonio sin chicos; Defensa 347.

ALQUILASE PIEZA AMUEBLADA CON comodidad de cocina; S. del Estero 371.

ALQUILASE UN ESPLENDIDO COMEdor y dos piezas, en casa de familia, único inquilino; Chacabuco 7044.

ALQUILO SALA ESPACIOSA, INDEPENdiente, con balcón á dos caballeros honorables, Moreno 524, 2o. núm. 4.

ALQUILO SALA AMUEBLADA CON pensión á caballeros ó matrimonios, casa seria confortable, Paraguay 720. v18

ALQUILO TRES PIEZAS INDEPENdientes con cocina, 65 pesos para familia, Rincón 932.

ALQUILO LINDA PIEZA INDEPENdiente bien amueblada con pensión, Junín 555. v19

ALQUILASE COMEDOR Y UNA PIEza para familia ó hombres solos, Maipú 155. v19

UNICOS INQUILINOS PIECITA MUY ventilada con pensión, casa moderna, Castelli 339, piso 1o.

ALQUILANSE 2 PIEZAS JUNTAS O separadas, casa de familia; Humberto 1534.

ALQUILANSE LINDAS PIEZAS A LA calle, con balcón y un comedor, Charcas 427.

ALQUILO LINDA PIEZA AMUEBLADA con ventana, luz eléctrica, 40 $, Juncal 2296. v18

ALQUILO A CABALLERO RICA PIEZA amueblada casa de matrimonio, Paraguay 1560.

ALQUILO DOS LINDAS SALAS AMUEblades con pensión, Avenida de Mayo 115.

ALQUILASE ESPLENDIDA PIEZA EN casa de familia, para persona mayor, casa de bajo y ventilada, Viamonte 640. v17

AYACUCHO 30 ALQUILANSE PIEZAS grandes, amuebladas y pensión matrimonio ó personas solas, 1er. piso, frig. v17

ALQUILASE COMEDOR Y DOS PIEZAS corridas con comodidades á corta familia en casa tranquila, Cangallo 1445.

ALQUILANSE SALAS CON BALCONES amuebladas y con buena pensión, baño caliente, teléfono, luz eléctrica, casa familia inglesa, Pueyrredón 594.

ALQUILASE SALA, ANTESALA amueblada, balcón, luz eléctrica, baño caliente independiente, Bmé. Mitre 685, precio módico

ALQUILASE SALA ESPACIOSA Y 1 piezas, separadas, con muebles, barato y 1 piecita en 30 pesos, con ó sin pensión; Lavalle 642.

ALQUILANSE LINDISIMAS PIEZAS EN casa muy confortable y tranquila por 25 pesos, otra con baño al lado, Reconquista 478. v19

DOS CABALLEROS O MATRIMONIO alquílase sala bien amueblada, en familia muy tranquila, casa moderna, ascensor, baño completo, Cangallo 1252, 2o. piso, derecha. v17

COMEDOR ESPLENDIDO ALQUILASE en casa familia, Rodríguez Peña 468. v19

Compañera DE PIEZA SE NECESITA, formal, Cangallo 1479, piso 3.

COMEDOR CON MUCHA LUZ Y COMOdidad, á familia alquilo; Defensa 666.

COMEDOR GRANDE, PERSONAS MAyores, se alquila; B. de Irigoyen 854. v18

COMEDOR Y DORMITORIO ALQUILO, casa familia, único inquilino, Q. Bocayuva 340, no hay papel.

COMEDOR O PIEZA ALQUILO A MAyor ó matrimonio, casa decente; Sarandí 25. v19

CARLOS PELLEGRINI 1130, SALA Y piezas amuebladas á señores distinguidos ó matrimonio decente. v17

COMEDOR Y PIEZA se alquilan á personas mayores, casa familia, Membrillar 83, Flores. v19

COMEDOR SE ALQUILA, PARA PERsonas mayores, pasaje de la Piedad 4, dpto. 1. v17

DESEO compañero DE PIEZA, PERSOna decente y de confianza; Sáenz Peña 730. v18

EN 20 $ MN ALQUILASE PIEZA paa hombre solo, Rodríguez Peña 124.

EN CASA NUEVA DE FAMILIA alquilo barato 1 ó 2 piezas con luz y baño para hombres solos ó personas mayores, Piedras 1133.

EN CASA DE FAMILIA DISTINGUIDA se alquilan dos habitaciones amuebladas con todo confort, únicos inquilinos, Libertad 279

EN CASA DE FAMILIA SE ALQUILA una pieza con todas comodidades, para caballero solo; Venezuela 670, dep. 4, 2o. piso.

FLORES, PIEZAS PENSION, CASA DIStinguida, Terrero 180. v17

FLORES, ALQUILASE PIEZA BIEN amueblada, 30 $, tranvías á la puerta, casa todas comodidades, Avenida Provincias Unidas 2175. v17

PIEZA 25 $ SE ALQUILA, 24 DE Noviembre 1250.

PIEZA AMUEBLADA A señor SOLO 20 $, Tacuarí 886, alquílase. v19

PIEZA PARA HOMBRE SOLO SE Alquila en 20 pesos, Tacuarí 92.

PIEZA Y PIECITA A HOMBRES SOLOS se alquila; Tacuarí 442.

PIECITA SE ALQUILA, 20 $, SANTIAGO del Estero 678.

PIEZA ALQUILASE, A PERSONAS MAyores; Méjico 1522. v18

PIEZA, AIRE, SOL, COMODIDAD LAvar, alquilo, Viamonte 378. v17

PIECITA AMUEBLADA ALQUILO EN 20 pesos, Talcahuano 1128. v17

INSTRUCCION PUBLICA

ACADEMIA BERNARDI CORTE por correspondencia, Moreno 1978. v4dic.

A $ 8 MES enseño ESCRIBIR MAQ. San Juan 1566. v21

A señoritas ESCRIBIR A MAQ. 5 $ mes, A. Juan 1566. v26

A INGRESO NACIONAL PREPARO, éxito garantido, H. Juan 1566. v26

ACADEMIA DAVID, PERU 79.

ACUDA MAIPU 463, PARA APRENDER escribir á máquina, copistería. v21

A RIVADAVIA 3386, enseñanza COMERcial, sistema Heller. v20

A RIVADAVIA 3386 PARA REFORMAR rápido la peor letra, calígrafo. v20

A MBOS SEXOS enseño escribir á máq., 3 $ mens. Treinta y Tres 870. v21

ARITMETICA, TENEDURIA, castellano é inglés, prof. J. M., Cochabamba 1523. v17

A LIMA 757, 2o. PISO, LEER, ESCRIbir, cuentas y máquina, á ambos sexos. v17

A RIVADAVIA 3386 PARA PREPARARse á próximos exámenes con éxito. v20

ACADEMIA DE CORTE LADEVEZE, París, para sastres, Anchorena 68. v17

A OBREROS, LEER, ESCRIBIR, cuentas, enseño en 3 meses, S. Juan 1566. v16d

A 10 $ MENS. enseño 5 MATERIAS, teneduría, arit., calig., ortog. y máq. rápido, diplomas, 25 de Mayo 1566.

AL INTERIOR, TENEDURIA DE LIbros por correspondencia, J. Heller, Rivadavia 3386.

A LA enseñanza PRACTICA COMERCIAL sistema Heller, enseño rápido, Rivadavia 3386.

A RIVADAVIA 3386, ASPIRANTES A bancos empleos, preparo rápido, día y noche. v20

ACADEMIA FRANCES, PIANO, VIOLIN y solfeo, diario ó 5 mensuales, Tucumán 1686. v19

APLAZADOS — REPASOS TODAS LAS asignaturas del Nacional en clases particulares, éxito garantido, Chile 760. v22

APRENDAN HIPNOTISMO CON EL profesor Juan Espinosa; Callao 62, de 8 á 5 p. m. v24

ESTUDIANTES, COMERCIAL, INDUStrial y Nacional, repasos á ingreso, profesor Rivadavia 3386 v17

COMERCIANTES Y EMPLEADOS, en 40 lecciones en un mes, Rivadavia 3386. v17

INSTRUCCION PUBLICA

MAQUINAS DE ESCRIBIR TODOS sistemas $ 8 mes; Rivadavia 3386. v28

APRENDAN TENEDURIA DE LIBROS, de 1 á 2 meses, sistema práctico, profesor Rivadavia 3386. v17

CAJERAS, VENDEDORAS, TENEDOras de libros empleados, preparación rápida Rivadavia 3386. v23

NACIONAL COMERCIAL, LICEO, Normal, Industrial, ingreso, materias y años, Rivadavia 3386.

TODOS LOS COLEGIOS INGRESO desde 1er. grado, preparación especial Rivadavia 3386. v23

INGRESAR A BANCOS, FERROCArriles, correos, aduanas, prepara, Rivadavia 3386. v23

TENEDORES DE LIBROS EN 3 meses, curso especial 1 mes, Corrientes 3454 y Rivadavia 3386. v17

NACIONAL, COMERCIAL, LICEO, Normal, Industrial, prepara, Corrientes 3454 y Rivadavia 3386. v17

$ 5 MAQUINA, $ 10 ARIT., CALIG., ortog., corresp., enseño rápido; Rivadavia 3386. v18

$ 10 ARITMETICA, CONTABILIDAD, calig., ortog., lecciones diarias dom. Rivadavia 3386. v18

FALTAN ASPIRANTES CONSTRUCtor, preparación garantida, Carlos Calvo 1750, dpto. 7.

LEER, ESCRIBIR, CUENTAS, $ 10, 1 ó 2 meses, todos los días enseño; Rivadavia 3386. v18

TENEDORES DE LIBROS, DIPLOMA en 3 meses, curso especial 1 mes, preparo; Rivadavia 3386. v17

EXAMENES, DICIEMBRE Y FEBREro preparo con éxito seguro, prof. Rivadavia 3386. v18

ALGEBRA, GEOMETRIA, QUIMICA, física, preparan, Corrientes 3454 y Rivadavia 3386. v17

RIVADAVIA 3386, CLASES DIARIAS de contabilidad, teneduría de libros, aritmética, caligrafía, ortografía.—Heller. v17

$ 5 MES enseño PIANO, CANTO, VIOlín, bandolín, guitarra, dibujo y pintura para, carrera y aficionados, Cerrito 52. v18

$ 5 enseño A LEER, ARITMETICA, contabilidad, ortografía, caligrafía, máquina y francés, cursos rápidos, Cerrito 52. v18

TENGASE A LA enseñanza PRACTICA por comerciante alemán, teneduría, aritmética, caligrafía, ortografía, Habicht, Cangallo 333. v14d

ALBERTI 1110, A 10 $ enseño TENEduría, aritmética, calig., ortog. y máquina á señoritas y caballeros. Expido diplomas. v17

ACADEMIA STANDARD AMERICANA para sastres el gran número de cortadores colocado en nuestra propaganda, Belgrano 1332.

ARITMETICA, ALGEBRA, GEOMETRIA, trigonometría, física, química, latín, historia de Oriente, Grecia y Roma, lenguaje nacional, prepara prof. diplomado, Belgrano 1445. v28d5.

ACADEMIA BERLITZ, AV. DE MAYO 1370. Es la única verdadera academia de idiomas en Buenos Aires, por ser la única autorizada por el profesor Berlitz. Pidan la nueva tarifa y la conferencia "La verdadera academia Berlitz y sus imitaciones". Avenida de Mayo 317. v18

ACADEMIA Militar y Naval, organizada militarmente. Directores: Campo y Mattío, doctores en ciencias. Preparación para ingreso primer año en el Nacional. El profesorado lo constituye un ex jefe de la armada y oficiales del ejército. Se admiten pupilos y externos. Arenales 1174. v18Nov.

A LOS JOVENES O señoritas, GARANTO en 3 meses la preparación para obtener el título de tenedor de libros ó cajeras, Solís y Pavón, altos, á una cuadra de los tranvías números 6, 17, 19, 45, 47, 86, 53, 61, 65, 69, 97 y tranvías Lacroze y Constitución. Enseñanza individual día y noche. v28

ASPIRANTES A BUENOS EMPLEOS y al título Tenedor de Libros, Contador, Balanceador, Cajera, para tener una preparación práctica y sólida, concurran á los cursos individuales diurnos y nocturnos que se dictan en Rivadavia 3386, J. Heller, profesor, Contador y Balanceador Público, Rivadavia 3386. v17

AL GRAN PREMIO DE HONOR

El Instituto Porrera invita á tomar parte en el concurso de vestidos, labores, dibujo, pintura y música, que como en los años anteriores, tendrá lugar en Diciembre próximo. Todas las señoras y señoritas interesadas en distinguirse para obtener un importante premio, pueden pedir folletos explicativos que se mandan gratis. Se admiten internas, medio internas y externas. También pueden dirigirse á tomar datos personalmente al Instituto, Charcas 1106, esquina Cerrito. v17

A 10 $ MENSUALES EN LA ACADEmia Mercantil Pagano, dulce en la capital incorporada para todos los cursos de la Escuela Superior de Comercio de la Nación. Se dictan lecciones diarias de teneduría de libros á oro y papel, contabilidad bancaria, judicial y administrativa, cálculos mercantiles, aritmética razonada, álgebra, inglés, francés, castellano, caligrafía, etc. Nótese que esta academia es la única que ha llegado á expedir á sus alumnos títulos de Contador Público Nacional. Se reciben pupilos, medio pupilos, cuarto pupilos. Clases diurnas y nocturnas. Prospectos y programas gratis. Director: Salvador V. Pagano, contador público nacional y autor del "Tratado Teórico-práctico de Contabilidad y Teneduría de Libros" más completo de los publicados hasta la fecha, Uruguay 228, U. T. 843, Libertad. v22

ACADEMIA "LUIS PASTOR" NAVAL Y MILITAR

Director: Francisco S. Suárez de Deza, ingeniero civil y catedrático nacional de ciencias, matemáticas y físicas, Azcuénaga 1054. Preparación sólida para ingreso á ingreso primer año de la Escuela Naval y Militar. Unica en la República que sólo prepara para ambas carreras en un curso y sin necesidad de tener aprobado ningún año del Nacional. El éx

OFICIOS DIVERSOS PEDIDOS

TENEDOR DE LIBROS CON REGULADO BUENO Y conocimientos en los idiomas español e inglés, correspondientes de la plaza comerciales, dirigirse al consulado general de Austria Hungría, Paraguay 2, 2 a 4. v17

CORTADOR DE PRUEBA CON LIBRETA de taller de 1ero. v18

CAMAREROS DE SUELA Y TAPAS SE necesitan. Rivadavia 1949.

CADETE de 13 á 14 años, PARA tienda, necesito Rivadavia 8118.

CAMISEROS PARA pañol, CASIMIREN Mitre 1179, de 8 á 11 a. m. Viernes 1179, de 8 á 11 a. m. v17

CALZADOR DE CALZADO APRENDIZ. Reconquista 154.

CALZADOR SE NECESITA PARA LA casa de muebles; Méjico 1846.

CALCULISTA DE MEDIDA NECESITO, Méjico 2121.

CALCETINES SE PRECISAN; COCHAbamba 1117.

CARPINTERO JOVEN NECESITO, B. de Irigoyen 1570.

CEPILLADORES SE NECESITAN, PARAdero 481. v19

CORTADORES PARA POLLERAS Y BAtas preciso; Montes de Oca 5.

CIGARRERAS ENCAPADORAS Y LIOcera, precios, Rivadavia 5467, altos. v17

CHOFERO CABALLERIZO PARA CASA familia se necesita, Guardal 3650. v17

CORREDORES VENDEDORES CON RElaciones en el ramo de paños y casimires se precisan, Alsina 1000.

CORREDORES PARA NOVELAS POR entregas, se les paga sueldo y comisión, se precisan, Garay 1812.

CUELLOS Y puños POSTIZOS, PREPAradores y maquinistas preciso, Entre Ríos 437. v18

CHAUFFEURS sin PAGAR NADA ADElantado, hasta terminar la enseñanza, se admiten, garage, Sarmiento 4529. v25

CHAUFFEUR TRABAJADOR. TAXI mower, certificados, domicilio cerca, necesito, Acevedo 482, de 10 á 11.

CALESONCILLERAS PARA TRABAJO finos de medida se necesita, Maipú 739, presentarse el lunes. v17

CAMISERAS BUENAS OFICIALAS MAcanudas y preparadoras, se necesitan, Piedras 884, Flores. v17

CHAUFFEURS NECESITO 25, LIBRETA enseñanza en 20 días, seriedad absoluta, Lafrea 743. v16d6

CONDICION MUY BUENA PAGO A TODA persona que me recomiende constructor, constructor, Concordia 580. v17

CHAUFFEUR, enseñanza SEGURA, TEOrías y prácticas en taller mecánico, se expide libreta y trabajo, Acevedo 1048. v19

CORSETERAS DE ROPA BLANCA SE necesitan en los talleres de Gath y Chaves, Méjico 2154. Presentarse con muestras. v28

CHAUFFEURS: 50 $ enseñanza GARANtizada. Lecciones de motor y manejo de automóvil, día y noche, á comodidad del interesado; sólo $40. v28

CORREDORES PARA LA VENTA DE una marca de disarrollos necesito, buen sueldo, tratar Lavalle 1512, de 8 á 9 a. m.

CHAUFFEUR SE PRECISA PARA AUTO de alquiler sportsmancano; inútil presentarse si no ha trabajado en esa marca. Callao 1110, Gonález.

CHAUFFEURS 25 $ enseñanza COMPLEta, teoría y prácticas, sobre 7 máquinas conduciendo libreta y trabajo á su cuenta. Méjico 820. v18

CORREDORES SE NECESITAN, PARA artículos de punto, en casa de familia, pago buena comisión, Esmeralda 467, de 2 á 5 p. m. únicamente. v17

CORREDORES Y AGENTES PARA Sobres de goma y grabados, dando más comisión que nadie, precisa casa; Arsenal de Irigoyen 455. v18

CORREDORES PARA LA VENTA TEnidos á plazos facilísimos á comisión y sueldo mensual, se necesitan, pasar únicamente Callao 141, de 10 á 12 y de 2 á 4, damas.

CORREDORES PARA LA VENTA de un Manual Práctico de Equivalencias y Tablas Abreviadas", que aparece hoy en la capital, precisan; pueblos: Chubut 940, Y. Gálvez. v17

CHAUFFEURS APRENDICES, 20 alumnos necesita p. solo $ 50 curso completo chauffeurs hasta obtener la libreta, facilidades trabajo, se maneja con coches Renault Automóvil Alemana Enrique Bloschauk, Escuela taller c. i. Como, General que tiene 250 alumnos en plaza, Güemes 4412. v30

CHAUFFEURS—DESDE HOY QUEDA radicada la academia de Flores; para aprendizaje á "chauffeurs" motores 4 ciclos, electricidad, y grandes motores, curso completo de enseñanzas prácticas, dando empleo á todos nuestros aprendices tanto en la capital como en el interior, todos los días; calle Varela 614 y Avellaneda 3402, Flores. v25

CONDUCTOR PARA ALMACEN SE necesita, Juan Segundo 185, Floresta. v17

DEPENDIENTE JOVEN DE ALMACEN, se pide inútil si no es práctico, se necesita; Rivadavia 4000.

DIBUJANTE MEDIO OFICIAL SE necesita, Lavalle 1364.

EMPLEADOS Y DEPENDIENTES de comercio y territorios, coloca La Internacional, Reconquista 520.

EMPLEADO DE 30 A 35 años, PARA pequeños trabajos de escritorio y atender comisiones y Bancos, se necesita con buenas referencias, escribir 3a 79, poste restante. v17

EMPLEADO AL CORRIENTE DE LOS remates judiciales para cobros, que sepa y muy buenas referencias se necesita sueldo y comisión sobre los cobros, dirigirse á F. F. 315, poste restante correo central. v18

EMPLEOS DE PORVENIR A PERSONAS recomendadas en trabajos generales de escritorio. Nuevos para comenzar de 150 á 200 $ m/n. Se dará preferencia á quienes conozcan bien inglés ó francés, adopción del castellano y contabilidad é indiquen buenas referencias. Escribir á P. P. P., poste restante correo central. v17

ENGRASADOR DE CARROS, SE NECESita, Santa Magdalena 681 (B. al Norte).

GRAN NOVEDAD. UN ARTICULO QUE se vende por sí solo; gana usted 20 $ diarios, necesitamos buenos agentes de uno y otro sexo en toda la República. Escriba Carpetumine Co., B. de Irigoyen 938. v30

HOJALATERO GARISTA OFICIAL, SE necesita, Serrano 1185.

HERRADOR MEDIO OFICIAL SE NEcesita adelantado, Tramo 58.

HOJALATERO GASISTA PRECISO. PEro inútil presentarse no siendo competente. Cramer 1818.

HERRERO PARA TRABAJAR EN rejas se necesita, ocurrir Escuela Industrial de la Nación, Paseo Colón 889. v17

JARDINERO BOTANICO NECESITO, Parana 681.

JOVEN DE 18 A 20 años ACTIVO Y trabajador con referencias de honradez, para corredor de retratos á lápiz, buen sueldo y comisión, se necesitan, por carta solamente, casilla correo 777. v18

JOVEN PARA TRABAJOS DE OFICINA que sepa copiar cartas y hacerse útil en general, se necesita. Dirigirse por carta al Contador, La Compañía de Cajas Registradoras, Callao y Sarmiento. v17

LUSTRADOR DE PISOS SE PRECISA; muy práctico; Piedras 580.

LUSTRADOR DE CALZADO, QUE SEA zapatero, se precisa, E. Irigoyen 72.

LUSTRADORES DE CALZADO COMPEtentes se necesitan, E. Mitre 614.

LACAYO JOVEN DE BUENA PRESENcia, afeitado y con recomendaciones, presentarse después del 19 del corriente, Moreno 1387. v17

MOZO JOVEN SE PRECISA PARA FONda sin pretensiones, Bolívar 1401.

MUCHACHO PARA FERRETERIA SE necesita con referencias, Directorio 3713

MEDIO OFICIALES SASTRES SE PREcisan, Moreno 1057.

MAQUINISTA DE IMPRENTA MEDIO oficial necesitase, Florida 877.

MUCHACHO PRACTICO PARA ALMAcén se necesita, Bolívar 874.

MUCHACHO SE NECESITA, B. MITRE 1741, altos, sastrería.

MUCHACHO PARA LECHERIA, DE 13 á 14 años, preciso; Méjico 1702.

MODISTA DE VESTIDOS PRECISA aprendizas, Pasaseo 88, Palermo.

MUCHACHAS PARA EMPAQUETAR CAramelos precios, Est. Unidos 3467.

MUCHACHO SE NECESITA, B. MITRE 1741, altos, sastrería.

MUCHACHO PARA CUIDAR UN COCHE, se necesitan; E. Mitre 3449.

MECANICA MEDIO OFICIAL SE NEcesita Cangallo 478.

MUCHACHO PARA LAVAR COPAS SE necesita, B. de Irigoyen 778.

MUCHACHO PARA LIMPIEZA DE CAfé se necesita, Chile 1780.

MUCHACHO PARA ALMACEN, PRACticante, Sarmiento 646.

MECANICO OFICIAL GASISTA, ELECTRIcista, E. Unidos 2307.

MUCHACHO PARA ARREGLAR TRAJES se precisa; Salta 490.

MUCHACHO SE NECESITA PARA AL[illegible]

MUCHACHO de 15 á 16 años SE NECESITA [illegible] Corrientes 1542. v17

MUCHACHO PARA ALMACEN SE NEcesita, Cobos 1197. v17

MUCHACHO APRENDIZ MUEble[illegible] Pasaseo 1389. v18

MUCHACHO ACOSTUMBRADO MOlinos, Cangallo 880, Rodríguez.

MUCHACHO PARA ALMACEN, SE NEcesita, Rivadavia 6000.

MEDIO OFICIALA Y APRENDIZA, PAra vestidos se necesitan, Independencia 1564, depl. 5.

MATRIMONIO SOLO APTO PARA NEgocio necesito, Santa Fe 2955, Humberto 1217.

MOCITO PARA DESPACHO DE BEBIdas y servir la comida se necesita, Pedro, Mendoza, 1561.

MEDIO OFICIALA PARA SACOS, EStilo sastre, fantasía, competente, se precisa, Cerrito 1078.

MUCHACHO PARA ALMACEN de 15 á 16 años, algo práctico, preciso, Cangallo 1402.

MUCHACHO BIEN VESTIDO, PARA vender bombones en un teatro, se necesita; Cangallo 180.

MUCHACHO PARA MANDADOS Y CUIdado de escritorio necesito; Montevideo 849.

MODISTAS SE PRECISAN MEDIO OFIcialas y aprendizas, Rioja 855, Caballito.

MUESTRISTAS MEDIO OFICIALES PAra pedal chica, necesita imprenta; Salta 236.

MEDIO OFICIALAS Y APRENDIZAS modistas con urgencia necesito, Velazco 846.

MUCHACHO PARA ALMACEN, PRAcítico, necesito, Gaona 186, tranvías 88 y 94.

MEDIO OFICIALAS Y APRENDIZAS modistas de vestidos, se necesitan, Esmeralda 780.

MUCHACHO PARA LIMPIEZA Y MANdados, que sepa andar en bicicleta, C. Pellegrini 675.

MUCHACHO de 15 años PARA PINTUrería y ferretería, se precisa, E. Unidos 1802.

MUCHACHOS VARIOS SE PRECISAN para vender libros y revistas; Salta 794.

MUCHACHO PRACTICO PARA ALMAcén, se precisa, inútil presentarse si no es competente en el ramo, Sarmiento 4091.

MUCHACHO PARA COLCHONERIA SE necesita, se prefiere español, Libertad 1219.

MEDIO OFICIALA MODISTA COMPEtente se precisa, Sarmiento 1417, departamento A. v18

MUCHACHO DE 15 A 17 años PARA una pinturería, se necesita, Cabrera y Canning. v17

MUCHACHO ALGO PRACTICO PARA almacén se necesita, Morón 3200, Flores. v17

MUCHACHO DE 12 A 14 años PARA mandados negocio, necesito, presentado por sus padres; después de las 10, Esmeralda 167.

MODELISTAS EN MADERA QUE sean competentes en trabajos de fundición, para Rosario de Santa Fe, dirigirse á J. Rosa, Alvear 134, Rosario. v18

MUCHACHO PARA COBRANZAS Y trabajos de escritorio, con buenas recomendaciones, se precisa, Casteran Hnos. y Cía., Moreno 895. v17

NECESITASE MEDIO OFICIALA MOdista y aprendiza, Parana 760. v18

NECESITO MUCHACHO PARA SALON de lustrar calzado, práctico; B. Mitre 1977.

NECESITO BUENA MEDIO OFICIALA batera y polierista, aprendiza, Viamonte 887.

OFICIALES MEDIO SASTRES SE NEcesitan, Arengreen No. 5. v18

OJO! SE PRECISA APRENDIZ ADElantado peluquerb, Triunvirato 1479.

OFICIALES MEDIO SASTRES SE NEcesitan, Argerich 486. v18

OFICIAL PELUQUERO COMPETENTE necesito por mes, San Juan 3354.

OFICIALES SASTRES SE PRECISAN, con muestra; Corriente, 1144.

OFICIAL MEDIO PELUQUERO NECESIto, Honduras 4183.

OFICIAL MEDIO SASTRE PRECISO, Balcarce 624.

OFICIAL CARPINTERO DE OBRA, SE necesita, Andes 453.

OFICIAL MEDIO SASTRE Y APRENDIZ adelantado, se precisa; Maipú 930.

OFICIAL MEDIO SASTRE SE NECESIta, Cangallo 1628, sastrería.

OFICIAL SASTRE SE NECESITA PARA la campaña; Rivadavia 7280.

OFICIAL SASTRE MENSUAL SE PREcisa; Belgrano 21, San Martín.

OFICIAL SASTRE NECESITO; GARAY 3382, sastrería.

OFICIAL PELUQUERO COMPETENTE se precisa; Venezuela 2902.

OFICIALAS DE VESTIDOS BATERA Y polierista, se necesitan; Esmeralda 694.

OJO, APRENDIZ PELUQUERO QUE sepa afeitar, precisa, Castro Barros 1517.

OFICIAL SASTRE COMPETENTE QUE sepa cortar se necesita, Santa Fe 2270.

OFICIAL CARPINTERO BLANCO, SE precisa; Carlos Calvo 1849.

OFICIAL MEDIO PELUQUERO PRECIso seco, Colombres 1787.

OFICIAL SASTRE CON MUESTRA Y chalequera se necesitan, Solís 576. v18

OFICIALES SASTRES SE PRECISAN muchos, Soler 3499 esq. Billinghurst. v18

OFICIAL ESPECIALISTA EN FRENTE metálico se precisa, Alsina 169, Quintes.

OFICIALAS Y MEDIO OFICIALAS MOdistas de vestidos se necesitan y una aprendiza, Carlos Calvo 913.

OFICIALES SASTRES DE MEDIDA CON muestras se precisan, Salpicha 385, altos.

OFICIAL MEDIO SASTRE SE NECESITA sea de día ó noche, comida y 35 á 40 $, Directorio 2537, Flores.

OFICIAL MEDIO SASTRE COMPETENte necesito, enseño, pago bien, Venezuela 1456.

OFICIAL PELUQUERO COMPETENTE preciso, y alquilo la peluquería; Venezuela 2902.

OFICIAL PELUQUERO, SE NECESITA, que sepa su obligación, sueldo seco $ 90, Rivadavia 639, Avellaneda.

OFICIALES Y MEDIO SASTRES PRECIso, se paga $ 3 á 4 $ por día, Lafinur 240 Talcahuano.

OFICIALA MODISTA DE VESTIDOS que entienda bien el corte y aprendiza adelantada, se necesita, R. Ríos 552.

OFICIALES GASISTAS PLOMEROS, QUE entiendan en bombas, se necesitan, Rivera Indarte 31, Plaza, Flores.

OFICIALA DE CAMISAS PRECISO, doy comida, trato bien, Freire 1030, Colegiales.

OFICIAL SASTRE PARA MEDIDA; DE no ser bueno no se presente; Piedras 610.

OFICIALES Y OFICIALAS SASTRE PAra saco, preciso para trabajo fino; Posos 185, piso 3.

OFICIAL MEDIO CARPINTERO PRECIso y aprendiz adelantado, Leones 2748. v17

OFICIAL VULCANIZADOR DE cámaras y cubiertas para automóviles, se necesita presentarse, Talcahuano 262. v17

OFICIAL PELUQUERO POR MES, PAGO 50 hasta 60 pesos y comida, si es competente, Avellaneda, Pinero, Fraga 238. v19

OFICIALES MEDIO SASTRES, APRENdiz adelantado y aprendiz, necesito en el taller de Francisco Arella, Independencia 2596.

OFICIAL PELUQUERO COMPETENTE, se necesita para Pueblo de campaña á una hora de tren de la capital, casa y comida, buen trato y regulares propinas, para tratar dirigirse de 9.30 á 10.30 a. m., Carlos Pellegrini 88, Viuda de Bottaro, perfumería.

PLANCHADORA MEDIO OFICIALAS Y aprendizas se precisan, Alsina 1197.

PLANCHADORAS OFICIALAS PARA ropa de señora se necesitan, Bermejo 971.

PLANCHADORA OFICIALA SE necesita, Montevideo 753.

PLANCHADORA OFICIALA SE PRECIse, Ayacucho 1510. v18

PLANCHADORAS OFICIALAS SE NECEsitan, San Martín 968. v18

PLANCHADORA OFICIALA SE NECESIta, Viamonte 886, comedor. v18

PLANCHADORA OFICIALA SE NECESIta, Santiago del Estero 231.

PLANCHADORA ADELANTADA NECEsito, Venezuela 1881.

PLANCHADORA DE CAMISAS SE NECEsita, Montevideo 1062, depto. 2.

PEON SE NECESITA PARA VENDEDOR ambulante, Santa Fe 2095.

PLANCHADORA OFICIALA DE CAMIsas, se necesita, Paraguay 3346. v18

PLANCHADORAS APRENDIZAS PRECIso, Cangallo 1717.

PINTORES MEDIO OFICIALES ADElantados se necesitan, Méjico 1754.

POSTER HABIL PRECISO, OCURRIR de 9 á 11 a. m., San Juan 2501.

PLANCHADORA OFICIALA SE PRECIse, Juncal 849.

PLANCHADORA OFICIALA SE NECEsita, Juncal 1847. v18

PLANCHADORA APRENDIZA SE PRECISA, Alsina 1676.

PEON PARA CONFITERIA, SE PRECIse, Carlos Calvo 4148.

PLANCHADORA APRENDIZA SE NECEsita, Chile 544.

PLANCHADORAS PRECISO, COMPETENtes en ropa de señora; Ayacucho 696.

PONEDLINGOS DE IMPRENTA SE NEcesita, trabajo efectivo; Finca 49.

PLANCHADORA APRENDIZA SE PREcisa, Juncal 2163, dep. 6. v17

PLANCHADORA SE REMONA, TAQUA[illegible]

PLANCHADORA MEDIO OFICIALA SE necesita; Río Bamba 1083.

PLANCHADOR SASTRE PARA TINTOrería, se precisa, Rivadavia 4079. v17

PLANCHADORAS HUMINAS SE PRECIsan, Maipú 944. v17

PLANCHADORA MAESTRA, enseña EnOficio en dos meses; Belgrano 1370. v18

PINTORES PRECISO DOS MEDIOS oficiales competentes, Méjico esquina San José.

PLANCHADOR DE SOMBREROS DE paja á máquina preciso, Carlos Calvo 2171.

PLANCHADORAS COMPETENTES EN camisas nuevas y unidas se necesitan, Maipú 625. v18

PLANCHADORA OFICIALA CAMISERA y otra de señora, necesito, Viamonte 458.

PEON PRACTICO DE FARMACIA, QUE sepa cocinar se necesita, presentarse con certificados de 10 á 12 m., Pueyrredón 1702.

PLANCHADORA COMPETENTE Y SOla se necesita para intervenir en un taller, razón Santiago del Estero 421. v18

PLANCHADORAS OFICIALAS Y MEDIO oficialas de camisas de nuevo se precisan, Alsina 1882. v18

PLANCHADORAS OFICIALAS Y MEDIO oficialas adelantadas se precisan, Parana 635.

PLANCHADORAS OFICIALAS Y MEDIO oficialas se necesitan, Cerrito 819, Palermo. v18

PLANCHADORA MEDIO OFICIALA Y aprendiza se precisan, Santiago del Estero 127.

PLANCHADORAS OFICIALAS Y aprendizas se necesitan, pago bien, trabajo seguido, Piedras 1080.

PLANCHADORA MEDIO OFICIALA SE necesita, para camisas de nuevo; Charcas 1532, dep. 5. v18

PLANCHADORES OFICIALES PARA camisas y cuellos, necesito, pago bien, Tacuarí 1469.

PINTOR MEDIO OFICIAL SE NECESIta competente, con recomendación, de 5 á 11, Arenales 2169.

PLANCHADORA MEDIO OFICIALA Y aprendiza adelantada necesito; Viamonte 845, dep. 5. v18

PANTALONERAS CON MUESTRA Y una aprendiza chalequera, se necesitan, calle Sarandí 346.

PLANCHADORAS OFICIALAS, MEDIO oficialas y aprendizas, se precisan, Vicente López 1661, dep. 5. v18

PLANCHADORA APRENDIZA, ADELANtada que sepa preparar camisas, se precisa, Montevideo 1724.

PINTOR DECORADOR NECESITO y dos recuadradores, calle Leopardi y Rivadavia.

PINTOR, DECORADOR, MUCHACHO aprendiz necesito; presentarse de 12 á 1 ó de 6 á 7 p. m.; Alberti 571. v18

PANTALONERAS SE PRECISAN, COMpetentes, para fino de medida, consmuestra, pago bien; Cevallos 176, altos.

PLANCHADORAS DE tintorería BUEnas oficialas, se necesitan, Rivadavia 1599 y Av. Mitre 167, Avellaneda. v18

PEON HERRERO DE CABALLOS muy práctico, 15 á semanales, con casa, poco quehacer, en corralón, Honduras 5054. v17

PLANCHADORA DE TINTORERIA SE precisa, buena oficiala; inútil presentarse si no sabe bien su oficio; presentarse hoy mismo, Paraguay 1557.

PARA SECRETARIA DE SOCIEDAD anónima se precisa señorita formal que sepa taquigrafía en alemán y caste llano se prefiere que sepa también inglés y escriba á máquina con toda perfección. Ofertas á casilla correo 1467, Bs. Aires, indicando pretensiones. v17

PARA LA VENTA DE LA UNICA DERvera medicinal importada de Alemania, que compite fácilmente con los extractos de Malta fabricados en el país, se busca en las provincias concesionarios por cuenta propia: Gran sanancia. Dirigirse Casilla de Correo 203, Capital. v17

QUIERE USTED GANAR HONESTAMENte dinero sin gastar un centavo? Escriba á la Academia de Enseñanza Mercantil y Comercial, Cabildo 390. v19

RAYADOR MAQUINA MADERA SE precisa, Defensa 257.

REPARTIDOR DE PAN A CARRITO SE necesita, San Juan 3375.

RAYADOR OFICIAL PARA MAQUINA de madera, se precisa, Defensa 257.

RAYADORES PONEDLINGOS PARA máquina de madera necesitanse, Florida 377.

REPARTIDOR SE PRECISA CON JARdinera para fábrica de bizcochos, Avenida La Plata 615.

SE PRECISA CARRERO CON LIBRETA, Montevideo 850.

SASTRE POMPIER SE NECESITA, Tucumán 536.

SE PRECISA UN OFICIAL PELUQUEro, Suárez 884, Boca. v18

SE NECESITAN BUENAS OFICIALAS modistas, Ombú 12. v18

SE NECESITA APRENDIZA ADELANtada modista, Belgrano 677, dep. 2.

SE PRECISAN [illegible] de vestidos, Arenales 1240.

SE PRECISA CARPINTERO POR DIA, Cangallo 1105, de 9 á 10.

SE NECESITA COSTURERA POR DIA, coser á mano; Andes 391.

SE NECESITA UN OFICIAL HOJALAtero gasista, Jujuy 1265. v18

SE PRECISA UNA APRENDIZA MODIStas de vestidos, Montevideo 247.

SE NECESITA OFICIALA Y PEON ALBAñil; tratar Alsina 1810.

SE PRECISA JOVEN PARA LIMPIEZA y mandados de sastrería, B. Mitre 1046.

SE PRECISA PINTOR Y RECUADRAdor, Venezuela 3092.

SE PRECISA MOZO PRACTICO PARA almacén, San Juan 1890.

SE NECESITA APRENDIZA MODISTA calle Piedras 180, dep. 1o. v18

SE NECESITAN BUENAS OFICIALAS de vestidos, Corrientes 2478. v18

SE NECESITA MUCHACHO DE 14 A 16 años para ensañarlo oficio, Carlos Calvo 4171.

Señoritas DE PROFESION MODISTAS Y contar se enseña en pocos meses y una pensión, Bolívar 1126, altos.

SE NECESITA PEON PARA MUEBLEría y reparto de muebles, con carrito á mano, Corrientes 2689.

Señorita ó señora, QUE ESCRIBA MAquina y sepa para escribir direcciones se precisa, Av. de Mayo 1120.

SE PRECISA APRENDIZA CHALEQUEra y para mandados, de 12 á 14 años; Venezuela 2413.

SE PRECISAN MEDIO OFICIALAS MOdistas y aprendizas, calle Venezuela 1177.

SE PRECISA UNA BUENA OFICIALA modista de vestidos de fantasía, Montevideo 249.

SE NECESITAN APRENDICES Y MEdio oficialas aparadores, Humberto I, 3199. v18

Señorita QUE SEPA COSER A MAQUINA trabajo fácil, se paga bien, (se necesita, Montevideo 247. v18

Señora ó señorita QUE SEPA MUY bien coser y hábil para atender niños grandecitos, se precisa, C. Pellegrini 358.

SE NECESITA MUCHACHO PARA LIMpieza y mandados de escritorio; Viamonte 889.

SE PRECISAN DOS MEDIO OFICIALES pintores, atendidos hasta las 7 a. m.; Cangallo 2231.

Señoritas Y CABALLEROS, QUE QUIEren dedicarse al teatro, preciso, Venezuela 1422.

SE NECESITAN APRENDIZAS MODIStas de vestidos y bateneras, Sadi Carnot 1382. v17

Señoritas: OFICIO MODISTA DE SOMbreros y vestidos se enseña en 2 meses, práctica en 15 días; Charcas 4675. v14

SE PRECISAN CORREDORES CON GArantía para la venta de determinados artículos, Rivadavia 1447, buena comisión. v19

SE NECESITA CHAUFFEUR MECANICO experimentado, se prefiere francés, inútil si no es competente, por carta A. B. No. 15, Maipú 450.

Señorita JOVEN Y DE BUENA PRESENcia, estatura baja, se precisa para representar en cuadros plásticos. Ocurrir Parque Japonés, Paseo de Julio y Ayacucho.

SE NECESITA UN CORREDOR MUY competente, que sepa el inglés, muy buena posición para persona inteligente y activa. Remington Typewriter Company, Florida 719/35. v17

SE NECESITAN OFICIALES AJUSTAdores, competentes en el trabajo de locomotoras, para informes dirigirse por carta con copias de certificados al señor W. Colin, York, Ingeniero Jefe mecánico, Junín F. C. C. v17

SE NECESITA UNA PERSONA INTENdida y práctica en la fabricación de vinos del país y conservación de los mismos, inútil ofrecerse sin tener buenas referencias y dar indicaciones de donde ha trabajado. Dirigirse por carta á V. H., Casilla Correo No. 24, San Nicolás, F. C. C. A. v18

SE NECESITAN HOMBRES ACTIVOS, con una hora diaria ganarán 300 $ al mes, en todas las poblaciones de América con mis pequeños inventos. Artículos nuevos, gran ganancia, mucho consumo, fácil venta. Envío catálogo gratis. Escribidme al centro de pequeños inventos, apartado 11, Chacabuco, España.

TONELEROS NECESITO, SAENZ Peña 1814. v17

TIPOGRAFO SE NECESITA PARA "La Razón", de San Fernando.

TALLISTAS BUENOS MEDIO OFICIALES y Aprendices, precios, Misiones 1718.

TORNERO LIMPIADOR PISTON, pues[illegible]

ZAPATEROS SE PRECISAN ARMADOres de hombre y taqueros, Cevallos 851.

ZAPATERO DE HOMBRE Y VARON clavado necesito, Mathew 127.

ZAPATERO PASADOR DE LISA A MAquina se necesita, Belgrano 1781.

ZAPATEROS ARMADORES DE señora necesito, Rioja 851, el fondo.

ZAPATEROS DESFORMADORES DE Luis XV preciso; Humahuaca 3669.

ZAPATERO MEDIO OFICIAL SE PREcisa para salón, Sarmiento 1709.

ZAPATERO ARMADOR DE señora, SE necesita; Sarmiento 2237.

ZAPATEROS DESFORMADORES DE señora necesito dos, Lavalleja 1127.

ZAPATERO MEDIO OFICIAL DE COSIdo á mano, se precisa, Viamonte 1076.

ZAPATEROS DESFORMADORES DE señora y niña, se precisan; Moreno 3349.

ZAPATERO ARMADOR SE NECESITA, calle Arroyo 1340.

ZAPATERO DESFORMADOR PARA SEñora taco suela, precio, Rosario 151.

ZAPATEROS VARON CLAVADO SE NEcesitan, $ 9.50 docena, Terrero 1080. v18

ZAPATEROS ARMADORES Y SUELLEros de Luis XV se necesitan, Alvarez 2088.

ZAPATEROS SE NECESITAN OFICIAL de niña y señora clavado, Corrientes 4396. v18

ZAPATEROS TAQUEROS PARA HOMBRE fino se necesitan, Pichincha 564, al fondo. v18

ZAPATEROS PARA TRABAJO DE NIña clavado y criatura escarpín necesito, Catamarca 1441. v18

ZAPATEROS OFICIALES PARA CALZAdo de lona de señora, taco cubano, se precisan, Cochabamba 1350.

ZAPATEROS DE VARON, CLAVADO A la vista se necesitan, inútil presentarse sin hormas, Venezuela 2484.

ZAPATERO SE PRECISA MEDIO OFIcial de corte á mano, buen sueldo, casa y comida, Bartolomé Mitre 2872. v18

ZAPATERO MUCHACHO QUE SEPA algo de composturas y nuevo de oriatura para zapatería, se precisa, Belgrano 4099.

ZAPATEROS COMPETENTES NECESIto buen oficial compostureros y nuevo, Lavalle 1940. v17

ZAPATERO SE PRECISA MUCHACHO adelantado práctico para salón, Tacuarí 989.

ZAPATEROS ARMADORES, DESFORMAdores y taqueros de señora, se precisan; Boedo 467.

ZAPATERO MEDIO OFICIAL PARA composturas y oficial preciso; prefiero italianos, Rioja 1947.

ZAPATEROS OFICIALES DE ESCARpia de oriatura, se precisan, presentarse San Eduardo 4062, Floresta. v17

ZAPATEROS ESCARPINISTAS EN RASO para señoras, se necesitan, Rivadavia 2270. v17

OFICIOS DIVERSOS OFRECIDOS

ALBAÑIL SE OFRECE, COMPETENTE para blancas, cuartos de baño, ciudad ó campaña, Matheu 750, A. Dorrio. v17

APICULTOR Y VITICULTOR JOVEN, instruído, busca empleo como capataz de establecimiento de campo, L. Scalone; Mármol 1057. v17

ADMINISTRADOR DE CAMPO, ITALIAno, con mucha práctica en el país, actualmente al frente de un establecimiento agrícola-ganadero, desea mejorar su condición, escribir B. Ibarra, Río Grande, Prov. de Córdoba. v20

AUTOMOVILES ARREGLO A DOMIcilio, por mecánico de profesión, trabajo garantido á precio módico, A. Disante, calle Palermo 2964. v18

ALEMAN SERIO Y DE RESPONSABILIdad, con 7 años de práctica comercial en la plaza, se ofrece para cualquier empleo, como cobrador, viajante, encargado de depósito, sucursal ó estancia, con pocas pretensiones y primeras referencias, por carta A. A. F., Moreno 248. v17

BORDADORA A MANO, DE PROFEsión, italiana, se ofrece para taller ó casa familia, Av. Santa María y Carlos Pellegrini, Ciudadela F. C. O. v17

CAPATAZ DE OBRAS SE OFRECE. A. J. N., Don Cristóbal 1371. v18

CARPINTERO PARA ESTANCIA, CONfirtificado policial se ofrece, Charcas 1582, depto. 2.

CORTADOR SASTRE DIPLOMADO EN la academia Laduveze de París, se ofrece, Méjico 3162.

CORTADOR CONFECCIONES niño Y GOras se ofrece, dentro ó fuera, Lima 418.

CARPINTERO PRACTICO, CON HERRAmientas, se ofrece, para ciudad ó campaña, Chile 1202. v17

CHAUFFEUR MECANICO PARA LA ciudad ó campo se ofrece, con muy buenas referencias, 7 años de práctica, Tacuarí número 1298. v18

CORTADOR SASTRE DIPLOMADO SE ofrece á prueba, corte en general, civil y militar, tratar por carta ó personalmente, B. C., calle Venezuela 2431. v17

COCHERO SE OFRECE PARA CASA particular y va al campo, ó para casa de comercio, con buenas recomendaciones, Independencia 1965. v17

CHAUFFEUR ITALIANO, SE OFRECE para casa particular ó faximetro, habiendo trabajado en varias casas; dirigirse á G. Cuomo, Cangallo 1170. v17

CHAUFFEUR JOVEN SE OFRECE CON buenas recomendaciones para casa de familia, dirigirse por carta á J. L., Piedras 314.

CREMERIAS: SE OFRECE MAQUINISta muy práctico en toda clase de máquinas, fabricación caseína, pasteurización é higienización de leche, manteca, etc., T. Rutti, Méjico 950.

DEPENDIENTE FORMAL SE OFRECE para almacén con varios años de práctica y recomendado, Tacuarí 584.

DEPENDIENTE DE ALMACEN PRACtico, de 22 años, con recomendaciones, se ofrece, Cochabamba 1501, almacén. v19

DEPENDIENTE SE OFRECE PRACtico para almacén por mayor y menor con buenas recomendaciones, Salta 370, restaurant.

DEPENDIENTE español DE 17 años, práctico para almacen, con recomendaciones se ofrece, por carta J. N., Córdoba 746. v19

Español SE OFRECE PARA SERENO, con garantía; Victoria 1089.

ENTRATISTA COLOCADOR, CON certificados recién llegado de Italia, se ofrece, sin pretensiones; Rincón 1571. v19

FAMILIA ITALIANA SE OFRECE, para trabajar tierra á medias ó criadero de aves, buenas informaciones, por carta, Payon 2165, Juan Manuel. v17

HOJALATERO GARISTA SE OFRECE; Junín 1250, L. Ruis. v19

HOJALATERO OFICIAL SE OFRECE, por carta á A. M., Manzanares 2145, Saavedra. v18

HOMBRE español, SE OFRECE PARA cualquier trabajo, sabe leer y escribir y algo de carpintero, Cochabamba 2371. v19

HOMBRE español, DE 30 años, DE TODA confianza, buen trabajador, con certificados, se ofrece para peón en cualquier trabajo; Gaxcón 955. v18

HOMBRE DE 16 años PRACTICO EN fabricaciones de tabaquería y especialidades, contabilidad, etc., se ofrece, escribir Vergual, Lima 1658. v17

HOMBRE FORMAL SE OFRECE, PARA cualquier trabajo, tiene buenos informes entiende de carpintero y albañil, dirigirse Merlo 3714, Félix Gago. v17

ITALIANO DE 40 años CARPINTERO se ofrece, competente en ingnive y composturas, escribir "Carbonaro", Suárez 510. v17

ITALIANO PRACTICO, INSTRUIDO DE empleado en correspondencia, pago y contabilidad, para casa mayorista ó minorista, se ofrece, va al campo, "Carbonaro" Suárez 510. v17

JOVEN español SE OFRECE PARA BAfalista, Victoria 1089.

JOVEN RECIEN VENIDO CON BUENA letra ofrécese como dependiente, General Urquiza 179. v19

JEFA DE CONFECCIONES COMPETENte se ofrece, Escribir M. C., Sulpacha 883. v19

JARDINERO QUINTERO COMPETENTE, solo, se ofrece, sin pretensiones, carta J. M., Chile 900.

JOVEN español CON BUENOS INFORMES se ofrece para mozo de café y billares ó cochería, Méjico 1020.

JARDINERO DE PROFESION, 2 ó 3 días por semana, se ofrece, H. M., Maza 1961. v18

JARDINERO DE PROFESION, QUINTEro, francés, casado, con chica de 3 años se ofrece, C. M., Maza 1918. v18

JOVEN ITALIANO, CON BUENA LETRA se ofrece para apuntador de maquino, buena referencia, Tacuarí 1744, F. C.

JOVEN de 18 años, SE OFRECE PARA almacén, fonda ó casa análoga, A. V., Potosí 4892. v17

JOVEN RECIEN VENIDO FORMAL, con recomendaciones, se ofrece para almacén ó otro trabajo, Tucumán 1547. v17

JARDINERO ITALIANO, CONSTRUYE Y cuida jardines y balcones floridos para abono mensual, por carta, Rivadavia, 6901. v17

JOVEN ITALIANO de 26 años, SERIO enérgico, práctico contabilidad, agricultura y ganadería, se ofrece ayudante mayordomo, J. T., Sarandí 466. v19

JOVEN español CON CERTIFICADOS de buena conducta, se ofrece para limpieza y mandados de casa de comercio, personalmente á A. R., Venezuela 1044, p. 1o.

JOVEN DE 19 años QUE HABLA FRANcés, griego, español y algo inglés se ofrece en un escritorio ó casa particular, Paseo Colón 679, departamento 1o. piso 4.

JARDINERO ALEMAN [illegible]

OFICIOS DIVERSOS OFRECIDOS

JOVEN español, de 18 años SE OFRECE para escritorio casa de comercio, con buena letra á mano y máquina, es práctico en clase de problemas, dirigirse á Humberto 3091. v20

JOVEN español SE OFRECE PARA tienda ó almacén, con 23 meses, práctica en tienda, con certificados y recomendaciones, ciudad ó campaña, C. Pellegrini 584. v17

JARDINERO QUINTERO COMPETENTE en

SERVICIO DOMESTICO PEDIDO

SE NECESITA MUCAMA, URUGUAY 277.

SIRVIENTA CON CAMA PARA TODO trabajo, se precisa, Salta 305.

SE NECESITA SIRVIENTA RECIEN Llegada, Yatay 353. v18

SIRVIENTA SE NECESITA; VIAMONTE 1785.

SIRVIENTA QUE ENTIENDA DE COCIna, se necesita; Talcahuano 1143. v18

SIRVIENTA SIN CAMA SE NECESITA. Alsina 2522.

SE NECESITA SIRVIENTA PARA TODO trabajo. Bolivar 637.

SIRVIENTA SE PRECISA, VICTORIA 340

SIRVIENTA SE NECESITA, ARENALES 1301.

SE NECESITA UNA MUCHACHA española, recién venida, Bmé. Mitre 1601.

SIRVIENTA PRECISO, AYACUCHO 20, Sanchis.

SE PRECISA COCINERA JOVEN, CAllao 1190, dep. I, 4o. piso.

SE PRECISA SIRVIENTA QUE SEPA cocinar, sueldo 35 pesos; Caseros 590.

SE NECESITA SIRVIENTA, CASA DE familia; Manuilla 1164.

SIRVIENTA JOVEN, TALLER PLANCHAdo, sueldo 35 $, necesito; Méjico 1538.

SIRVIENTA SE NECESITA PARA CORta familia; Patricios 891, Boca.

SE NECESITA SIRVIENTA PARA TOdo trabajo, Gascón 376.

SIRVIENTA PARA TODO TRABAJO SE necesita; Coohabamba 311.

SIRVIENTA PARA TODO TRABAJO SE necesita; Independencia 1987. v18

SIRVIENTA QUE SEPA ALGO DE COcina, se necesita; Aráoz 2725.

SIRVIENTA JOVEN, SERVICIO MATRImonio, necesitase, Paraná 492.

SIRVIENTA QUE SEPA COCINAR, se precisa, Rivadavia 3390.

SIRVIENTA PARA TODO TRABAJO que sepa cocinar, necesitase, Castelli 50.

SE PRECISA SIRVIENTA AUNQUE sea recién llegada, Boedo 1245.

SE NECESITA SIRVIENTA PARA TODO trabajo, Bulnes 682. v19

SIRVIENTA SE NECESITA, CORONEL Salvadores 1015, Barracas.

SIRVIENTA SE NECESITA PARA MAtrimonio, Bermejo 985.

SIRVIENTA SE PRECISA, FORMAL, Venezuela 783. v18

SIRVIENTA PARA CORTA FAMILIA, con recomendación, se necesita; Méjico 515.

SIRVIENTA española, SE PRECISA; Castro Barros 70.

SIRVIENTA CON CAMA, QUE SEPA cocinar, se necesita; Victoria 3670.

SIRVIENTA SE PRECISA, CON BUENOS informes; Rivadavia 6293.

SE PRECISA SIRVIENTA PARA TODO trabajo; Lima 391.

SE NECESITA SIRVIENTA PARA TODO trabajo menos cocina; Favón 2270. v18

SIRVIENTA FORMAL SE PRECISA, calle San Juan 1874. v18

SIRVIENTA SE NECESITA, AVELLANEda 2068. v17

SIRVIENTA PARA CORTA FAMILIA, se necesita, Belgrano 2039. v17

SIRVIENTA NECESITA CORTA FAMIlia, Belgrano 1572, dpto. 14. v17

SIRVIENTA PARA TODO SERVICIO SE necesita, con cama, Varela 639. v18

SE NECESITA SIRVIENTA PARA TODO trabajo, Moreno 2147. v17

SE NECESITA UNA SIRVIENTA, KING 50 altura Díaz Vélez 4249. v17

SIRVIENTA JOVEN NECESITO, RAMON L. Falcón 3371. v17

SIRVIENTA QUE SEPA DE COCINA SE necesita, Provincias Unidas 632. v18

SE NECESITA COCINERA DE PROFEsión, O'Higgins 1482, Belgrano. v18

SIRVIENTA QUE ENTIENDE DE COCIna se necesita, Arcos 1950, Belgrano. v17

SIRVIENTA QUE SEPA COCINAR, NEcesita corta familia, Salguero 942. v17

SE NECESITA MUCHACHA PARA TODO servicio, Monroe 4186, Villa Urquiza. v17

SIRVIENTA QUE COCINE PARA CORTA familia necesito, Sgo. del Estero 1561. v17

SIRVIENTA FORMAL, QUE SEPA COcinar, se necesita, Carlos Calvo 2494. v17

SE NECESITA SIRVIENTA QUE entienda de cocina, Defensa 1111, dep. J. v17

SIRVIENTA PRACTICA PRECISA MAtrimonio solo, sueldo 30 $. Ombú 80. v18

SE NECESITA COCINERA; INUTIL presentarse si es española, buen sueldo; Arcos 2419, Belgrano. v19

SIRVIENTA QUE ENTIENDA DE COCIna para todo trabajo se precisa, Santa Fe 1948

SIRVIENTA ITALIANA PARA TODO servicio de matrimonio solo, se necesita; Ecuador 1147.

SIRVIENTA PARA TODO SERVICIO Y cocina para matrimonio solo se precisa, Arenales 1265.

SE NECESITA MUCHACHA PARA CUIdar un niño de 10 á 12 años, Humberto I 2060.

SIRVIENTA QUE SEPA BIEN COCINAR se necesita, buen sueldo, Carlos Calvo 1231.

SIRVIENTA QUE SEPA COCINAR, SE necesita, Fray Cayetano 51, Plaza Flores. v18

SE NECESITA SIRVIENTA CON buenas recomendaciones, para matrimonio, Beruti 1086.

SE NECESITA MUCHACHO PARA MUcamo, Charcas 1267, tratar de 10 a. m. en adelante.

SIRVIENTA JOVEN, PARA TODO SERvicio de corta familia se necesita con cama, Pozos 368. v19

SE NECESITA MUCHACHA DE 16 A 18 años para ayudar en los quehaceres de casa, Sáenz Peña 405, depto. 7.

SIRVIENTA JOVEN QUE SEPA COCInar se necesita para pueblo cercano de la capital, Canning 2317

SIRVIENTA QUE ENTIENDA DE COCIna se necesita, Méjico 2810, 2o., izquierda.

SIRVIENTA SE NECESITA PARA DOS personas, con recomendaciones, San Martín 484.

SIRVIENTA PARA TODO TRABAJO SE necesita, sueldo 40 pesos, Australia 1973.

SIRVIENTA QUE ENTIENDA DE COCIna se necesita, se prefiere argentina, Laprida 1729, de 10 á 12. v18

SIRVIENTA PARA TODO TRABAJO, SE necesita, inútil presentarse si no sabe su obligación, Cangallo 405a. v19

SE NECESITA señora ó señorita SERIA para cuidar en su casa á un niño de 3 años, escribir á A. L., Sáenz Peña 606.

SIRVIENTA QUE ENTIENDA DE COCIna para corta familia, se necesita, B. Mitre 2051.

SIRVIENTA PARA SEIS HORAS DIArias, 3 de mañana y 3 de tarde, preciso, Solís 1495, sueldo $ 30.

SIRVIENTA PARA TODO TRABAJO, que sepa algo de cocina, se necesita, Moreno 1935, 1er. piso B.

SIRVIENTA NECESITA MATRIMONIO, sueldo $ 40; inútil presentarse sin saber su obligación; Juncal 2691, esq. Agüero.

SE PRECISA SIRVIENTA PARA TODO trabajo que entienda de cocina con recomendación, Rivadavia 2947, 2o. piso

SIRVIENTA PARA TODO TRABAJO SE precisa para matrimonio solo, Rivadavia 2042, dep. 34.

SIRVIENTA JOVEN, PARA TRABAJAR en quehaceres domésticos, de 7 á 1, se necesita; Independencia 3145.

SIRVIENTA SE NECESITA PARA CORta familia, Uspallata 1202 esquina Ancharia.

SE NECESITA señora FORMAL PARA llevar, planchar y otros trabajos, con una hija de 12 á 13 años, Rivadavia 4917.

SIRVIENTA PARA SERVICIO DE corta familia, sabiendo cocinar, se precisa, Jujuy 37, 1o. derecha.

SE NECESITA SIRVIENTA DE 17 A 24 años, que sepa trabajar, buen sueldo, Corrientes 1163.

SIRVIENTA SE PRECISA, QUE SEPA cocinar, matrimonio solo; Ombú 37, de 8 á 12.

SIRVIENTA QUE ENTIENDA BIEN DE cocina se precisa para matrimonio; Viamonte 2435.

SIRVIENTA FORMAL PARA TODO servicio que sepa escribir, se necesita, San Juan 3133.

SE NECESITA COCINERA PARA CASA de poca familia, Canalejas 2391, Flores.

SE NECESITA UNA SIRVIENTA PARA la cocina y otros quehaceres corta familia, sueldo, 40 $, Gilemes 2812.

SIRVIENTA SE NECESITA PARA MAtrimonio solo con cama, poco trabajo, Gilemes 2952.

SIRVIENTA PARA TODO SERVICIO, SE necesita que entienda de cocina, Gral. Paz 1059.

SIRVIENTA PARA CORTA FAMILIA, SE necesita con cama, Peña 1016, sueldo 35 $.

SIRVIENTA española RECIEN LLEGAda para matrimonio solo, se necesita, San José 640, fábrica hielo.

SIRVIENTA QUE ENTIENDE DE cocina se necesita Pringles 737, entre Corrientes y Sarmiento.

Señorita SE NECESITA PARA EL SERvicio de corta familia, menos cocina, sueldo 40 $, tratar Loria 870.

SIRVIENTA QUE SEPA COCINAR, PRACtica, corta familia, Viamonte 332, 2o. piso, izquierda, núm. 6.

SIRVIENTA SE NECESITA PARA matrimonio solo, sin cama, Sarmiento número 2444.

SERVICIO DOMESTICO PEDIDO

SIRVIENTA FORMAL ITALIANA, TODO servicio se necesita, 50 $, Morón 1052, Flores. v17

SIRVIENTA SOLA, CON CAMA, PRECIsase, Bermejo 51, sueldo 25 $, que no sea recién venida. v17

SE NECESITA UN MUCHACHO DE 12 A 15 años, para todo trabajo, sueldo 20 $ por mes, Pampa 2338, Belgrano. v17

SE NECESITAN DOS SIRVIENTAS, UNA que sepa algo de cocina y otra para trabajo en general, Santa Fe 1814. v17

SE PRECISA MUCHACHA DE 14 A 16 años para cuidado de una niña, casa seria y buen trato, Belgrano 1766, dep. 5. v17

SIRVIENTA FORMAL PARA TODO trabajo, que entienda de cocina, buen sueldo, se necesita, 25 de Mayo 488. v19

Señora ó señorita FORMAL SE PRECIsa para todo servicio para el campo. Tratar Humberto 1046 preguntar por la señora Calvo.

SE PRECISA MUCHACHA DE 13 A 16 años para todo trabajo de matrimonio solo, 25 de Mayo 368, pieza 22, tratar de 8 a. m. á 6 p. m.

SE NECESITA MUJER QUE SEPA COcinar, lavar y para algunos otros quehaceres, hay mucama, Pescadores 24 al lado de la Iglesia de Flores.

SIRVIENTA PARA TODO SERVICIO que sepa cocinar y algo de costura, de 35 á 45 años, se le da pieza al marido, necesito. Corrientes 1262, 1er. piso.

SERVICIO DOMESTICO OFRECIDO

AMA SE OFRECE PARA CRIAR UN niño, Méjico 1186, pieza 27. v17

AMA, LECHE DE 6 MESES, ITALIANA, de 18 años, se ofrece, Prudan 36.

AMA SE OFRECE PARA CRIAR EN SU casa, Bolívar 1371, E. R. v18

AMA CON LECHE DE 3 MESES, española, se ofrece, Cerrito 655. v18

AMA SE OFRECE, CON LECHE DE un mes, dirigirse Guardia Vieja 3471. v18

AMA SE OFRECE CON LECHE BUENA de 3 meses para criar un niño en casa, Méjico 677. v18

AMA DE LECHE JOVEN PRIMERIZA se ofrece para criar en su casa, Florida 929.

AMA SE OFRECE PARA CRIAR UN chico en su casa con leche de 4 meses. Georgestown 431, Flores v18

AMA SE OFRECE ITALIANA PARA criar un chico en su casa, leche abundante, Loria 1282. v18

AMA SE OFRECE española, CON LEche de 7 meses para casa del niño, Pavón 3165 v18

AMA VASCA, DE 24 años, CON LECHE de 20 días, se ofrece para criar en su casa; Pozos 1160.

AMA ROBUSTA, ITALIANA, 2a. CRIANza, ofrécese sin pretensiones, Lavalle 1578

AMA SE OFRECE PARA CRIAR UN chico con mamadera en su casa, Piedras 1268, pieza 72. v18

AMA española, SE OFRECE, CON BUEna leche de 2 meses, para el campo ó ciudad; Balcarce 1080, pieza 20.

AMA DE LECHE ROBUSTA Y JOVEN, se ofrece, con certificado de la Asistencia; Beruti 2222.

AMA española, SE OFRECE PARA criar un chico, en casa, con mamadera ó de despecho, Laguna 894, Floresta. v17

AMA JOVEN española, LECHE DE 3 meses, certificado y recomendación, para casa del niño, se ofrece, Beruti 1119. v17

AMA JOVEN, española, SE OFRECE para criar en casa del niño, tiene certificado de buena leche; no atiende colocación de agencia; dirigirse Salta 1800, B. U.

AMA DE LECHE, española, SE OFREce para criar en casa particular, buena leche y abundante, buenas recomendaciones; Esparza 62; nace en Rivadavia 3300.

BOLIVAR 846, SIRVIENTA SE OFRECE para todo trabajo. v18

COCINERO español, SE OFRECE PARA fonda ó almacén, Acevedo 62. v19

COCINERA BIEN RECOMENDADA SIN cama, se ofrece, Belgrano 281.

COCINERA BUENA SE OFRECE Y mucama, Cangallo 1479, pieza No. 3.

COCINERA española, FORMAL, SE ofrece, Méjico 1460, pieza 22.

COCINERA SE OFRECE CON RECOmendaciones, Córdoba 883.

COCINERA Y MUCAMA SE OFRECEN, serias, Bolívar 1836.

COCINERA SE OFRECE; SAN JOSE 379.

COCINERO SE OFRECE, español, RECOmendado; Libertad 848, A. F. v19

COCINERA SE OFRECE; MEJICO 623.

COCINERA SE OFRECE, SABE BIEN su obligación, Salguero 525. v18

COCINERA SE OFRECE, SENCILLA, lava y plancha, Sáenz Peña 1461.

COCINERA SE OFRECE, TIENE buenos informes, Charcas 2352. v18

COCINERA JOVEN SE OFRECE PARA familia, Deán Funes 1087, pieza 9. v18

COCINERA SENCILLA Y PLANCHAR ropa se ofrece, Paso 256, pieza 22.

COCINERA SE OFRECE, SABE SU obligación, Colombres 846. v18

COCINERO ANCIANO PARA ESTANCIA se ofrece, Lima 1202. v17

COCINERA O MUCAMA SE OFRECE, con buenos informes, Sadi Carnot 36. v18

COCINERO GENOVES SE OFRECE, Guanacache 5101, Villa Urquiza. v13

COCINERA SE OFRECE, RECOMENDAda, Misiones 147. v17

CASERA CORTA FAMILIA SE OFRECE Carlos Calvo 1932, dep. 9. v17

COCINERA PARA EL CAMPO, SE ofrece, con niño de 2 años, Lima 1927. v17

COCINERO GENOVES, DE PROFESION ofrécese ciudad ó campo, Cangallo 2261. v18

COCINERA SE OFRECE SIN PRETENsiones, Cochabamba 1163, pieza 3. v18

COCINERA SE OFRECE, LIMPIA Y aseada, española, sería Tacuarí 236. v18

COCINERA FORMAL SE OFRECE PARA familia distinguida, con recomendaciones, sabe algo de postres, Paso 74. v18

COCINERA SE OFRECE PARA CASA de negocio ó particular, Garay 1963, pieza 6.

COCINERA SE OFRECE PARA COCINA sencilla, sabe su obligación, para ciudad ó campaña, Independencia 1646.

COCINERA SENCILLA Y OTROS QUEhaceres se ofrece, va al campo, recomienda, Bulnes 1978.

COCINERA ASEADA SE OFRECE PARA casa de familia ó pensión, sueld, 25 á 30 $ alsina 2099, pieza 29.

COCINERA CON BUENOS INFORMES se ofrece para cocina sencilla, Tucumán 1967. v18

COCINERA O MUCAMA española, SE ofrece para casa de familia; Méjico 1166, pieza 15. v18

COCINERA SENCILLA Y OTRO TRAbajo, se ofrece sin cama, Billinghurst 172. v19

COCINERA SE OFRECE, CON BUENOS informes, sabe su obligación; Paraguay 944, altos. v18

COCINERA FORMAL SE OFRECE para corta familia, Cevallos 152, tratar después de la 1.

COCINERA FORMAL PARA CORTA familia y mucama de adentro, sabeq su obligación, se ofrecen, Paraná 502.

COCINERA FORMAL PARA CORTA familia, va al campo la temporada, se ofrece, Cevallos 152.

COCINERA CON HIJA DE 11 años SE ofrece, sabe su obligación, Av. Vernet 122, Caballito.

COCINERA SENCILLA CON niña DE 13 años, se ofrece para almacen, Andes 1203.

COCINERA CON MUY BUENAS RECOmendaciones, sabiendo planchar bien se ofrece, Pueyrredón 2348. v18

COCINERA española SE OFRECE PARA corta familia, sabe su obligación, tiene recomendación, Arenales 2801.

COCINERO JAPONES MUY COMPETENte, con buenas recomendaciones ofrécese para familia, Presidente 602. v17

COCINERA FORMAL, DE CONFIANZA, se ofrece, sabe hacer postres, 50 $, Monte de Oca 2260. v17

COCINERA SERIA, CON HIJA DE 13 años, italiana, se ofrece á buena familia, tratar directamente Belgrano 2234. v17

COCINERA FRANCESA, SE OFRECE, pastelera, tiene recomendaciones de 10 años de la misma casa, Venezuela 3546. v18

COCINERO JOVEN SE OFRECE RECOmendado, habiendo trabajado con distinguidas familias, familia ó negocio, va al campo, 55 y 60 $, calle Zelaya 3070. v18

COCINERA SE OFRECE PARA TODO servicio de corta familia, ciudad ó campo; tiene recomendaciones, California 1885, Barracas al Norte.

COCINERA PARA COCINA SENCILLA para casa de pension ó familia con buenos informes se ofrece sin cama, Jujuy 1080.

COCINERA ALEMANA CON UN niño de 5 años y una niña de 10 meses, se ofrece, con buenas recomendaciones, Gallo 1371.

COCINERA española SE OFRECE PARA cocina sencilla, con recomendaciones, para personas mayores ó personas solas, Bella Vista 690, Flores. v19

COCINERO ITALIANO DE PROFESION, para hotel, restaurant ó casa de familia, siendo práctico en hacer masas y helados, se ofrece, Av. de Mayo 858. v17

COCINERA PRIMERA, ALEMANA, COnoce todos los estilos, excelentes informes, para casa particular, se ofrece, á A. L., Hotel Corrientes y 25 de Mayo.

SERVICIO DOMESTICO OFRECIDO

COCINERA ITALIANA, DE PROFESION, se ofrece, para ciudad ó campo, San Martín 1156. v17

DOS SIRVIENTAS SE OFRECEN, UNA para cocina y la otra para todo trabajo, Cochabamba 1279. v18

DOS HERMANAS DESEAN COLOCARSE juntas, una para cocinera y otra para mucama, para ciudad ó campo, siendo buen sueldo y buen trato; Carlos Calvo 966. v18

HOMBRE FORMAL SE OFRECE PARA limpieza de casa ó portero con recomendaciones, dirigirse personalmente ó por carta, Reconquista 287. v19

JOVEN español DE 24 años, SABE ESCRIbir se ofrece para portero ó cualquier servicio, Chile 879, 1ro.

JOVENES DOS VASCO-españolas, SE ofrecen para mucama y niñera, Mendoza 1758, Belgrano. v17

JOVEN español SE OFRECE PARA TOdo trabajo, con recomendaciones, dirigirse á Leopoldo Couñago, San Juan 738. v17

JOVEN español SE OFRECE PORTERO ó mucamo ó para cuidar enfermo para casa de familia, calle Chile 1062, pieza 4. v18

LAVANDERA SE OFRECE PARA CASA de familia. Para 888.

LAVANDERA SE OFRECE DOS DIAS por semana, Rioja 857, pieza 21.

LAVANDERA DE PROFESION SE ofrece, Méjico 471. v18

LAVANDERA PARA SU CASA, SE OFREce; Junín 1280, E. Péres. v19

LAVANDERA PARA HOTEL O RESTAUrant se ofrece; dirigirse Maipú 825.

LAVANDERA SE OFRECE POR DIA, EN casa de familia; Cangallo 2302.

LAVANDERA SE OFRECE POR DIA, 15 de Noviembre 1350 (antes Armonía). v18

LAVANDERA PRACTICA SE OFRECE para lavar y planchar en su casa ó en la de los patrones; Venezuela 1468.

LAVANDERA SE OFRECE POR DIA O por mes ó lavar en su casa, Piedras 1268, pieza 4.

LAVANDERA FORMAL SE OFRECE para lavra en su casa, 24 de Noviembre 583.

LAVANDERA COMPETENTE SE ofrece para taller de planchado ó casa de familia, Méjico 1166, pieza 32.

MUCAMA O SIRVIENTA SE OFRECE; Pasco 885.

MUCHACHA DE 12 años PARA niñera se ofrece, Pasco 885.

MADRE E HIJA SE OFRECEN PARA todo trabajo, Solís 1151. v18

MUCAMA GENERAL Y PRACTICA EN planchar se ofrece, B. de Irigoyen 1349.

MUCAMA SE OFRECE, SALGUERO 528. v18

MUCAMA SE OFRECE CON RECOMENdaciones, Belgrano 880. v18

MUCAMA PARA FAMILIA SERIA SE ofrece, Santiago del Estero 2094.

MUCAMA GENERAL PARA MATRIMOnio, se ofrece, Chile 484.

MUCAMA SE OFRECE, SABE SU obligación, Castelli 31. v19

MUCAMA DE ADENTRO SE OFRECE; Andes 1048.

MUCAMA SE OFRECE, VISTE ROPA negra, Sarmiento 1551.

MUCAMA O niñera SE OFRECE; MEJIco 1520. v18

MUCAMA SE OFRECE; RIVADAVIA 3530, pieza 4. v18

MUCAMA SE OFRECE, CALLE INDEpendencia 1543, pieza 22. v18

MUCAMA SE OFRECE, MORENO 2032.

MUCAMA JOVEN Y BUENA PRESENcia, se ofrece, Inclán 1127. v18

MUCAMA BUENA SE OFRECE, BRASIL 623, pieza 20. v18

MUCAMA Y SIRVIENTA vasco-españolas se ofrecen, Independencia 2147.

MUCAMA SE OFRECE FORMAL, HUMberto I 1240.

MUCAMA SE OFRECE FORMAL PARA ir afuera ó ciudad, Lima 739.

MUCHACHA RECIEN VENIDA SE ofrece, Méjico 523.

MUCHACHA DE 16 años, RECIEN VENIda, se ofrece; San Carlos 3462.

MUCAMA SE OFRECE PARA LA CAPItal y otra para el campo; Tacuarí 725.

MATRIMONIO SOLO SE OFRECE; Bernardo de Irigoyen 1327.

MUCHACHA JOVEN SE OFRECE PARA corta familia; Victoria 3359. v18

MUCAMA O niñera SE OFRECE, VICtoria 2084. v18

MUCAMA SE OFRECE CON RECOMENdaciones, Matheu 127.

MUCAMA BIEN RECOMENDADA SE ofrece con traje negro, Belgrano 281.

MUCAMA BIEN RECOMENDADA SE ofrece, Bolívar 731, p. 8

MUCAMA O SIRVIENTA SE OFRECE, Belgrano 2076.

MATRIMONIO SE OFRECE PARA cualquier trabajo, sin hijos, Gaboto 177. v18

MATRIMONIO, COCINERO Y QUINTEro gonovés, se ofrece, Guanacache 8101. v19

MUCAMA O niñera, CON BUENOS INformes, se ofrece; Independencia 1155. v18

MUJER FORMAL CON CHICO DE 1 1|2 años, se ofrece para todo, Loria 787. v18

MUCAMA O niñera SE OFRECE, BUEnos informes, Talcahuano 58, dep. 2. v18

MUCAMA O SIRVIENTA, ENTIENDE de cocina, se ofrece; 24 de Noviembre 469. v18

MUCHACHA SE NECESITA PARA CUIder una nena de 2 años, R. Peña 1168. v18

MUCAMO español SE OFRECE PARA ciudad ó campaña, Sáenz Peña 2093, nos se ofrece, tratar á por escrito Pino 2720 Belgrano, B. B. v18

MATRIMONIO JOVEN SIN HIJOS, vasco-navarros, se ofrece; ella cocinera, él todo trabajo, Rodríguez Peña 426.

MUCHACHA RECIEN VENIDA SE ofrece para todo trabajo de corta familia, Rivadavia 2143.

MUCHACHO PARA TODO TRABAJO se ofrece, Paraguay 2630, U. T. 4389, Juncal.

MUCAMA DE ADENTRO, SE OFRECE, recomendaciones, sabe coser y planchar, E. Unidos 1452. v18

MUCAMA DE BUENA PRESENCIA, SAbe planchar, bien recomendada para comedor ó adentro se ofrece, Victoria 1530.

MUCAMA DE ADENTRO SE OFRECE Ó general, para matrimonio solo, Bartolomé Mitre 3590. v19

MUCAMA JOVEN, ITALIANA SE ofrece para matrimonio solo, buenas referencias Tacuarí 1744.

MUCHACHA DE 16 años SE OFRECE para todo trabajo, Lamadrid 1749, Barracas.

MUCHACHO RECIEN VENIDO OFRECEse, de 18 á 19 años, para cualquier trabajo, para ciudad ó campo, Perú 842.

MUCAMA DE ADENTRO FRANCESA SE ofrece; por carta ó personalmente, Deán Funes 342. v18

MUCHACHA DE 16 años SE OFRECE, corta familia con recomendaciones, Solís 351.

MUCAMA O SIRVIENTA SE OFRECE para todo trabajo, Victoria 2326, departamento 13. v18

MUCHACHO RECIEN VENIDO SE ofrece para todo trabajo de 15 á 16 años, Lavalle 528.

MUCHACHA SE OFRECE PARA MAtrimonio ó corta familia, Alsina 1849, pieza 24.

MATRIMONIO SE OFRECE JOVEN práctico, capital ó para el campo, Victoria 2092 esquina Alberti. v19

MUCHACHA RECIEN VENIDA OFREcese para matrimonio, B. de Irigoyen 182, piso 1o. v19

MUCAMA GENERAL PARA MATRIMOnio solo se ofrece, va al campo, Chile 1460.

MUCAMA RECOMENDADA, SE OFRECE para corta familia; Sáenz Peña 528, pieza 19.

MUCAMA O COCINERA, SE OFRECE bien recomendada, 15 de Noviembre 1556

MUCAMA DE ADENTRO ó niñera, SE ofrece, plancha ropa lisa, Paraguay 1866. v19

MUCAMA DE 17 años BIEN RECOMENdada, sabiendo su obligación, se ofrece, Piedras 530.

MUCHACHA de 16 años Y MUJER formal, se ofrecen, juntas ó separadas, para sirvientas, Charcas 2130. v18

MUCHACHO DE 18 años, RECIEN LLEgado, se ofrece, muy buenos informes, San Luis 3080. v19

MUCAMA SE OFRECE CON BUENAS recomendaciones, Belgrano 3240, tratar después de las 9. v18

MUCAMA BUENA, JOVEN Y ASEADA, con buenos informes, se ofrece; Independencia 1583, pieza 29.

MADRE E HIJA, 15 años, PIAMONTEsas, se ofrecen para cualquier trabajo; Ballivián 2283, Villa Ortúzar. v18

MUCHACHA SE OFRECE, RECIEN VEnida, para casa de corta familia; Independencia 1029. v18

MUCHACHO PIAMONTES, DE 18 años, se ofrece para cualquier trabajo, Ballivián 2283, Villa Ortúzar. v18

MADRE E HIJA SE OFRECEN, PARA cocinera y mucama ó costurera, para la ciudad ó campo; Victoria 1301. v18

MUCHACHA DE 18 años, SE OFRECE para todo trabajo; Balcarce 776, piezas 16.

MUCAMA vasco-española, SE OFRECE para adentro ó para comedor, sabe su obligación, tiene recomendaciones, no atiende cartas, Belgrano 990. v19

MUCHACHA DE 14 Á 15 años SE ofrece para niñera, acompañada de su madre, para todo trabajo, las dos recién venidas de España, Ascuénaga 181.

SERVICIO DOMESTICO OFRECIDO

MADRE E HIJA SE OFRECE PARA el campo, sabe planchar muy bien de almidón, Venezuela 1469.

MUCAMA DE ADENTRO SE OFRECE con buenas recomendaciones y sabe bien su obligación, tratar Belgrano 371.

MATRIMONIO PARA CUIDAR CASA, se ofrece, tiene buenas recomendaciones, Irigoyen 34.

MUCAMA DE ADENTRO ó niñera, CON buenas recomendaciones, se ofrece, Cerrito 1191.

MUCAMA ó niñera JOVEN PRACTICA, con buenos informes, se ofrece, Larrea 1382. v18

MUCHACHITA JOVEN RECIEN VENIda, para niñera ó matrimonio solo, se ofrece, Larrea 1382. v18

MUCAMA PARA ADENTRO O COCINEra para cocina sencilla, se ofrece, Méjico 655.

MUCAMO ITALIANO PRACTICO SE ofrece para cualquier trabajo, Pasco 248.

MUCHACHA de 18 años, SE OFRECE, para todo trabajo, para matrimonio ó poca familia, Cangallo 2461.

MUCAMA SE OFRECE PARA CIUDAD ó Mar del Plata, buenos informes, Méjico 1241. v18

MUCAMA SE OFRECE DE COMEDOR con muy buenas recomendaciones, calle San Juan 886. v18

MUCHACHA FORMAL SE OFRECE para sirvienta ó mucama, Piedras 1268, pieza 72. v18

MUCHACHA RECIEN VENIDA SE ofrece para mucama, sabe coser y planchar, calle Las Heras 3515. v19

MUCHACHA RECIEN VENIDA, DE 18 años, se ofrece para niñera ó otros quehaceres; Carlos Calvo 966. v18

MUCAMA SE OFRECE, CON BUENAS recomendaciones, para la ciudad ó campo, por la temporada; Belgrano 943. v18

MUCAMA QUE SABE PLANCHAR SE ofrece, poco sueldo si le permiten llevar hijita de 6 meses, Agüero 1030. v18

MUCAMA CON BUENAS REFERENCIAS, se ofrece para familia respetable, Corrientes 360. v17

MUCAMA DE ADENTRO, señora OFREcese para ciudad, sabe su obligación y con buenos informes, Boedo 704. v18

MUCAMA DE ADENTRO O GENERAL, se ofrece con buenas recomendaciones, Rivadavia 3533.

MUCAMA COSTURERA VASCA CON recomendaciones, se ofrece á familia particular, San Juan 1837, dep. 7. v17

MUCAMA VASCO-española, SE OFRECE para adentro ó comedor, Santa Fe 1779. v17

MATRIMONIO VASCO SE OFRECE, buena cocinera y mucamo ó portero, con buena ropa y buenas referencias, Moreno 3372.

MUCAMO DE AFUERA O PORTERO, con recomendaciones se ofrece, dirigirse por carta á Manuel Gancedo, Tucumán 713. v19

MUCAMO PARA CASA DE PENSION SE ofrece, con recomendaciones, sin pretensiones; dirigirse por carta ó personalmente á Manuel Gancedo; Tucumán 713.

MUCAMA O SIRVIENTA SE OFRECE para corta familia, con buenas recomendaciones, para casa decente, calle Rincón 1126, pieza 7. v18

MUCAMA PARA COMEDOR, CON PREparación y buenas recomendaciones, se ofrece, personalmente á Rodríguez Peña 175. v18

MATRIMONIO PIAMONTES SIN HIJOS, formal y buenos trabajadores, se ofrece para ciudad ó campo, Paseo de Julio 126. v18

MATRIMONIO JOVEN, español, SE ofrece para la ciudad ó campo; él chauffeur y ella sirviente, sin hijos, sin pretensiones; Tacuarí 1135. v18

MUJER ARGENTINA, JOVEN, PARA cocina sencilla y otros quehaceres, se ofrece, con hija de 5 años, para ciudad ó pueblo de campo; Cochabamba 1040. v19

MUCHACHO RECIEN VENIDO, DE 17 años, se ofrece, para cualquier trabajo, de casa particular; dirigirse Charcas 4366, dep. 4.

MUCHACHO DE 13 años SE OFRECE para casa de negocio, sabe leer y escribir, tiene permiso del juez de menores, Bustamante 1665, B. P. v18

MATRIMONIO SOLO SE OFRECE PAra cuidar casa por la temporada, poseen varios idiomas y buenas recomendaciones, A. O.; Belgrano 1455. v17

MUCAMO DE COMEDOR SE OFRECE, con recomendaciones, para ciudad ó campaña, tratar por carta ó personalmente, calle Tacuarí 755, altos, D. R. v17

MATRIMONIO solo ITALIANO joven recién venido de buena presencia, se ofrece para casa particular, dirigirse á G. M., Humberto 2779. v18

MATRIMONIO español RECIEN VENIdo, se ofrece para cualquier trabajo, ciudad ó campaña, él entiende un poco de quinta, sin pretensiones. Moreno 2174.

MATRIMONIO JOVEN, español, SIN HIjos, se ofrece para cualquier trabajo, teniendo certificados de quintero, jardinero y cocinera ó mucama; tratar Garay 1042. v19

MATRIMONIO español SE OFRECE, ella mucama, el marido cochero, jardinero ó cualquier trabajo, dirigirse por carta, Alvear 754, Morón, Antonio Moreno. v24

MUCHACHO DE 18 años, SE OFRECE, muy bien presentado, con buenas recomendaciones, para cualquier trabajo; dirigirse por carta ó personalmente; Directorio 2750, Flores. v18

MATRIMONIO ITALIANO, JOVEN, SE ofrece para el campo, entiende de quinta, arar, tambo, desnatadora, armar molinos y manejar coche, con certificado; Luna 251, M. F. v19

MATRIMONIO HOLANDESES, ella buena cocinera repostera y pastelera, él aviculter para criadero ó trabajo de almacén y depósito, con buenas recomendaciones se ofrece, tratar ó por escrito Pino 2720 Belgrano, B. B. v18

MATRIMONIO JOVEN, FUERTE, de Italia, recien llegado, con buenas referencias se ofrece para ciudad ó campo, él como peón de cualquier trabajo, ella para cualquier servicio doméstico, entiende algo de cocina, sin pretensiones, Gaona 679. v17

MATRIMONIO español, JOVEN, SIN hijos, se ofrece, la mujer sabe cocinar, lavar y planchar, el marido cualquier trabajo, sabe manejar caballos ó trabajos de quinta, van al campo. Por carta ó personalmente á Morón, Belgrano 1063, N. J. v18

Niñera SE OFRECE PARA CIUDAD O campo, Sáenz Peña 479, pieza 10.

Niñera LLEGADA DE TUCUMAN PARA casa seria, se ofrece Guatemala 6056. v17

Niñera CON BUENAS RECOMENDACIOnes, que habla francés, desea ir á Europa, Libertad 1279. v18

Niñera de 16 años, ACOSTUMBRADA á cuidar niños, lo mismo va al campo con buenas recomendaciones, se ofrece, Pieiras 559.

PARA CUALQUIER TRABAJO DOMESTico, se ofrece, hombre formal y sin pretensiones, sabe cocinar y encerar, J. C., U. del Estero 1520.

PERSONAS HONORABLES, CON REFErencias se encargarían de cuidar una casa durante el verano, sin pretensiones; Rivadavia 2443, piso 1o. de 1 á 4 p. m.

RECIEN VENIDO HOMBRE FORMAL se ofrece para portero, Mansilla 2448, entre Larrea y Pueyrredón.

SE OFRECE MUCHACHO DE 13 á 14 años, Florida 239.

SIRVIENTA SE OFRECE PARA TODO servicio, Moreno 1159, pieza 7.

SIRVIENTA española SE OFRECE PAra todo trabajo, Anchoris 79. v18

SIRVIENTA O MUCAMA SE OFRECE, Estados Unidos 767, pieza 2.

SIRVIENTA RECIEN VENIDA OFRECE, se, Carlos Calvo 474.

SE OFRECE SIRVIENTA PARA TODO trabajo, Cangallo 3261.

SE OFRECE MUCAMA O SIRVIENTA española para corta familia, por carta ó personalmente, Maza 2015. v19

SERVICIO DOMESTICO OFRECIDO

SE OFRECE SIRVIENTA Ó MUCAMA, Sarmiento 2485.

SIRVIENTA SE OFRECE PARA TODO trabajo, Pozos 843, pieza 7.

SIRVIENTA SE OFRECE, SABIENDO cocinar bien, Sáenz Peña 821.

SIRVIENTA SE OFRECE PARA TODO trabajo, Argañaras 61. v18

SIRVIENTA española SE OFRECE SIN cama, Deán Funes 1773.

SIRVIENTA SE OFRECE, LORIA 787. v18

SIRVIENTA CON CHICO DE 7 años SE ofrece, Rodrigues Peña 253.

SIRVIENTA SE OFRECE PARA TODO trabajo; Cangallo 2481. v19

SIRVIENTA SE OFRECE; SALGUERO 1628.

SIRVIENTA SE OFRECE, SABE COCInar; Méjico 1992.

SIRVIENTA RECIEN VENIDA, SE ofrece; Independencia 1532, pieza 10.

SE OFRECE SIRVIENTA PARA TODO trabajo; Belgrano 1476, pieza 18.

SE OFRECE MUCHACHA RECIEN VEnida, de 15 años; Chacabuco 737. v18

SIRVIENTA SE OFRECE RECIEN VEnida, Cangallo 1717.

SIRVIENTA RECIEN VENIDA SE ofrece para todo trabajo, Méjico 1122.

SIRVI

LA PRENSA

Buenos Aires, Noviembre 17 de 1913

LOS AMERICANOS EN MEXICO

Los temas americanos están y estarán por algún tiempo á la orden del día, no solamente debido á las visitas de hombres ilustres de los Estados Unidos á nuestro país, sino también á la impresión que causan en los Estados de América y Europa los acontecimientos que se desarrollan en la república de México.

La fiesta de la Universidad, orientada en la forma que ha aplaudido la opinión pública, ha fijado rumbos definitivos á su criterio respecto de la actitud de Roosevelt y de su partido, por lo menos, con relación á las repúblicas americanas. Los que conocen bien las inclinaciones políticas de aquel gran país, saben, por otra parte, que la opinión de Roosevelt y de su partido cuenta con la adhesión de una gran parte de la masa independiente y de una parte del partido demócrata mismo.

Nos referimos al sentimiento de igualdad y de respeto con que esa opinión pública americana trata á los países australes del Nuevo Mundo, deseando de ellos solamente ensanche de relaciones comerciales en un ambiente de competencia universal perfectamente legítimo.

Las orientaciones dadas en la fiesta universitaria han fijado definitivamente la opinión pública argentina á este respecto; y si se han manifestado algunas disidencias, ellas obedecen á causas subalternas, que la misma opinión ha aislado y condenado en formas elocuentes. Aun entre los estudiantes que habían recibido con reserva la visita de Mr. Roosevelt, la reacción es ya intensa. Sin embargo, entre los círculos disidentes se pregunta, ¿por qué no trataron los oradores universitarios la cuestión de México?

¿No es la actitud del gobierno de los Estados Unidos en México una protesta viviente contra las manifestaciones de respeto y de igualdad que se hacen en Buenos Aires por órganos tan caracterizados como Bacon y Roosevelt? Tal pregunta nace de dudas que parecen fomentar los recelos y la creencia de que Roosevelt y la opinión que le rodea proceden con dobles.

Es oportuno, por consiguiente, restablecer también la verdad de este punto de vista, completando así las orientaciones universitarias tan eficaces y recibidas con entusiasmo por todo el país.

No era discreto ni oportuno tratar en la fiesta de la Universidad la cuestión de México. Desde luego, el ex presidente Roosevelt es un estadista que viaja con el pensamiento fijo en su patria, y bajo la fiscalización de toda la opinión pública de su país. Por otra parte, era el huésped de honor de la legación de los Estados Unidos en Buenos Aires.

Discutir la política del gobierno americano en estos momentos en México, censurarla por argentinos en actos solemnes dirigidos á Roosevelt, habría sido una indiscreción, pues se obligaba al eminente hombre de Estado á recoger las alusiones y á tratar esos asuntos de suyo delicados.

El ex presidente Roosevelt no podía, ni debía, juzgar al gobierno de su patria desde una tribuna argentina, y mucho menos desde la legación americana, en que se hospedaba. Aquí como en Estados Unidos, habría sido considerado un acto antipatriótico é imprudente. La solidaridad nacional, el sentimiento del patriotismo, el verdadero culto á la nacionalidad, obligan á los hombres de Estado á menudo á callar y á tolerar los errores de sus adversarios.

Cuando Roosevelt condenaba con voces severas y llamaba "inmobles" á los americanos que hacían causa común con Inglaterra contra los Estados Unidos en la cuestión de Venezuela, decía también que en el exterior y en presencia de conflictos exteriores de la patria, no puede existir sino un sentimiento, el sentimiento de la nacionalidad.

Los que conocen á fondo las ideas de Roosevelt, sus mensajes al Congreso americano, los que han meditado las opiniones que ha vertido en Buenos Aires, saben que él piensa de una manera diametralmente opuesta á la acción del presidente Wilson en la cuestión de México.

Saben que durante su gobierno, con excepción del suceso de Panamá, ya explicado suficientemente por él mismo, y que obedece á causas accidentales y políticas, nunca quiso intervenir en la vida interna de los Estados americanos, y cuando alguna vez intervino, fué para favorecerlos devolviéndoles la libertad.

Declaró explícitamente en su mensaje al Congreso de 1903, que los Estados Unidos no pretenderán nunca imponer su comercio á las repúblicas americanas, sino respetar su libertad de comerciar y entrar en la competencia universal al amparo de dicha libertad.

El presidente Wilson no sólo ha intervenido en la política electoral de México con una indiscreción rayana en lo inocente, sino que ha llegado hasta ofrecer el apoyo financiero de los Estados Unidos en favor de un partido y en contra de otro. Esta es una política que, sin duda, habrá sorprendido á la Europa, es una política bisoña y desacertada que Europa y América condenan y que estamos seguros que condenarán nueva décimos de la opinión pública de los Estados Unidos.

El ex presidente Roosevelt la deplora, como es natural, porque está en contra de todo su pasado; y no tenemos la menor duda de que apenas llegado á Estados Unidos, abierta la nueva campaña electoral, ha de fulminar con la franqueza enérgica que la caracteriza aquella política. Pero la condenará en su patria, discutiendo los derechos de su patria y sobre tribunas americanas, haciendo así lo que no ha podido hacer desde una tribuna extranjera y como huésped de la legación de su país en Buenos Aires.

Los demócratas se han demostrado excesivamente filósofos, y recuerdan la fábula de aquel astrónomo que por mirar las estrellas cayó á un pozo que había en su camino. Los demócratas proceden con un criterio político abstracto y de aula; y prescinden de la vida práctica, del concepto del derecho internacional público, que ha establecido reglas universales. Adoptan la presuntuosa conducta del misionero, que cree que todo el mundo le pertenece, para derramar el bien y que puede inmiscuirse en la vida interna de las demás naciones, sólo porque es virtuoso y porque lleva ideales desinteresados.

Pero estos filósofos están haciendo perder á los Estados Unidos la mejor parte del terreno que habían ganado en Europa y al Norte del Ecuador, inspirando confianza y respetando las soberanías. La agresión de los filósofos está creando la sospecha de que el pueblo americano es imperialista y conquistador, y que quiere someter por la intriga á los que no ha sometido por la fuerza.

Esta política, mal meditada y contraria á todas las reglas internacionales, no lleva tampoco el sello del carácter, desde que los filósofos, apenas encontrada la resistencia del presidente Huerta, se han detenido, toleraron hondos reproches, han quedado perplejos y desde Agosto no saben qué partido tomar.

Revillagigedo escuadras; pero no atacan á México, limitándose á favorecer la revolución dándole armas y dinero por medios indirectos y sin asumir la responsabilidad del Estado, que es la nota de intervención. En México, retroceden en el conflicto internacional, [illegible]

como factores de una coalición europea!...

De esta suerte, la política de la Casa Blanca, bajo las inspiraciones demócratas, en México es tan equivocada como fué su política respecto de los conflictos de California con el Japón, en que demostraron que los hombres de ese partido que están al frente del gobierno americano no han penetrado ni la letra, ni el espíritu de su constitución, que pone en manos del poder federal la dirección exclusiva de las relaciones exteriores.

Nunca hemos creído que el presidente Wilson movilice un ejército para invadir á México. La opinión pública americana no lo consentiría; y en este momento los telegramas nos anuncian las vacilaciones y la inclinación del presidente Wilson á buscar soluciones conciliatorias. Lo más eficaz sería, en efecto, retirarse de la política interna de México y dejar á los mexicanos que se cuezan en su propio jugo. Esta actitud atenuaría los recelos que promueve en el Nuevo Mundo la intervención americana en México, sin perjuicio, de amparar las personas y los intereses de los extranjeros según las reglas generales del derecho internacional.

FERROCARRILES ARGENTINOS

ASAMBLEAS DEL SUR Y DEL OESTE

EL ABANDONO DE LA FUSION EXPLICADO

Discursos de sir Henri Bell y de Mr. Simson

(Especial para LA PRENSA)

Londres, Octubre 23 de 1913.

En las asambleas de accionistas de los ferrocarriles Buenos Aires Oeste y del Sud, que se celebraron en estos dos días pasados, hablaron extensamente del abandono de la solicitud de ambas compañías para fusionarse Sir Henri Bell y Mr. David Simson, presidentes respectivos de dichos directorios.

Los motivos del abandono de la fusión, según ya se sabe, fueron la amenaza de competencia por parte del gobierno de la provincia de Buenos Aires y en grado mucho menor el proyecto de ley de pensiones.

Sir Henri Bell se declaró confiado en que los accionistas convendrían en que el directorio había procedido de acuerdo con sus intereses.

Se expresó en esta forma:

"Eran muchas las ventajas que en su opinión habrían resultado de la fusión; pero reconocían que, para obtenerla, debían dar al país ventajas que no podía alcanzar por otras vías, y el directorio estaba dispuesto á hacerlo. El Senado Nacional, por intermedio de su comisión de obras públicas, y el gobierno, por sus funcionarios permanentes, habían examinado las propuestas y decidido que, en conjunto, eran equitativas y favorables al Estado, y recomendado unánimemente su aceptación. En Diciembre, el proyecto pasó del Senado á la Cámara de Diputados para ser discutido, y, aunque la comisión de obras públicas de la misma recomendase también su aprobación, con algunas modificaciones, la Cámara no halló tiempo de Enero á Septiembre siquiera para discutirla, y en ese intervalo ocurrieron muchas cosas. El Congreso Nacional había discutido recientemente una ley —se refiere á la ley de pensiones de empleados de ferrocarriles,—á la cual en principio los directores no oponían objeciones; pero que constituía tan obvia infracción de la ley 5315 votada en 1907, que había sido declarada definitivamente como norma de todas las atribuciones del gobierno para imponer gravámenes á la compañía, que el directorio se veía obligado á protestar enérgicamente contra dicho proyecto."

Y el presidente siguió diciendo:

"Cuando tuvo lugar la primera discusión de este proyecto, las condiciones propuestas eran mucho más onerosas que actualmente, y aun cuando, suponiendo que la ley de pensiones hubiese sido aprobada en su forma actual, no habríamos retirado nuestra solicitud de fusión, por ese sólo motivo, el hecho de que la Cámara pretendiese el derecho de imponernos gravámenes superiores á aquéllos que nos correspondían, según su propia ley 5315, nos obligó á estudiar y considerar nuestra situación, pues otras de las condiciones impuestas por el Senado en el proyecto de amalgama nos habrían acarreado otros gravámenes. Una de las principales condiciones de la fusión era que las compañías fusionadas construirían, en un plazo de seis años, 1.500 kilómetros de vías para reunir ambos sistemas, mejorando así las comunicaciones con los puertos de embarque y desarrollando sus zonas respectivas. Esas nuevas líneas debían ser previamente objeto de mutuo acuerdo entre el gobierno y ambas compañías y se estaba preparando un proyecto para ser sometido al gobierno; pero en los primeros días de Agosto el gobierno de la provincia de Buenos Aires presentó, é hizo votar por su Legislatura, una ley para la construcción y explotación de unos 5.000 kilómetros, ó sean, alrededor de 3.000 millas de nuevas líneas en dicha provincia.

"En los debates que se produjeron en la Cámara provincial acerca de este proyecto de ley, se declaró abiertamente que el gobierno sólo tenía la intención de pedir los fondos necesarios para construir la línea de La Plata á Meridiano Quinto, pero que el nuevo programa había sido necesario para evitar un gran "trust" ferroviario y proveer los medios de fiscalizar las tarifas, en vista de la propuesta fusión de las compañías del Sud y del Oeste. Con este proyecto fué publicado un plano que indicaba las líneas que se proponía construir, al mismo tiempo una memoria en términos enérgicos del ministro de Obras Públicas de la provincia, dirigida á los senadores y diputados que representan á la provincia en el Congreso Nacional, excitándolos á reclamar la protección del gobierno nacional para las zonas que serían servidas por las líneas provinciales propuestas, cuando se llegase á discutir el proyecto de fusión. Considerad ahora nuestra posición. Teníamos que hacer frente á un programa de construcciones de líneas del gobierno de la provincia, en la cual operan la mayor parte de nuestras líneas, y ese gobierno se declaraba dispuesto á gastar de 25 á 30 millones de libras esterlinas con el propósito expreso de fiscalizar nuestras tarifas. Y no solamente ésto, sino que además su proyecto de red ferroviaria había sido estudiado en forma tal, que hubiera sido casi imposible construir los 1.500 kilómetros de nuevas líneas que nos comprometíamos á construir con ninguna probabilidad razonable de que costeasen siquiera los gastos. Si el Congreso Nacional hubiese votado nuestro proyecto, no cabe duda de que nos habría ayudado á ubicar esas nuevas líneas de modo que estableciesen las comunicaciones necesarias y ofreciesen las mayores probabilidades de verse razonablemente provechosas; pero esto traería como resultado un conflicto entre los gobiernos nacional y provincial, con los cuales por igual hemos estado y deseamos permanecer en relaciones completamente amistosas. No teníamos intención ni deseo de constituir ningún "trust" ferroviario, según se nos acusó públicamente en el Senado provincial; no pedimos un monopolio, ni tememos ninguna competencia legítima; pero no podemos emprender la tarea de fomentar el desarrollo de una provincia cuyo gobierno se declara hostil á tal desarrollo, de modo que no nos quedaba más recurso que retirar nuestra solicitud." (Aplausos).

El presidente leyó en seguida algunos extractos de un artículo publicado en el "Standard" de Buenos Aires, que comenzaba declarando que los ferrocarriles del Estado eran una necesidad para las naciones del continente europeo por motivos militares, pero no para la Argentina ni para la provincia de Buenos Aires. Dijo que ese artículo había sido escrito con pluma sincera y con puntos en las íes de los argumentos. Y sir Henri agregó:

"Este es tal vez uno de los incidentes más trascendentales de nuestra historia y deseo decir algunas palabras que, espero, llegarán á oídos, no solamente de aquéllos que en la Argentina están bien dispuestos hacia nosotros, sino también de aquéllos que sospechan de nosotros y de nuestros propósitos. Todos los que formamos parte de esta mesa directiva conocemos personalmente á la Argentina, y estamos interesados grandemente en su prosperidad, y hasta diré que todos nosotros abrigamos sincero afecto por el país y por su pueblo. Nuestra empresa nos pone en contacto con todas las clases, y yo, por mi parte, puedo decir que en todas mis relaciones personales no he hallado más que hospitalidad, buenos sentimientos y consideración. Reconozco y reconocemos todos que somos forasteros en un país extraño, y que por más razonable que pueda ser no deja de ser natural que nos considere como intrusos. Pero los hombres de pensamiento de la Argentina deben darse cuenta y se dan cuenta de que nos necesitan.

"Poseen un país que es uno de los más ricos si no el más rico del mundo por sus propios recursos naturales, y que sólo necesita el capital que podemos suministrarle para desarrollarse. Estamos enteramente dispuestos á hacerlo, y todo lo que pedimos es un razonable provecho y protección adecuada. Ellos personalmente no colocan capitales en acciones de ferrocarril, porque según se demuestra con claridad por el artículo que acabo de leer, nuestros dividendos no son tan elevados como los que pueden obtener por otros medios. No manifestaré opinión acerca de si puede ó no la provincia reunir tan enorme suma, pues es cosa que la atañe exclusivamente, y cada uno de vosotros puede al respecto formarse su propia opinión, pero creo que puedo señalaros provechosamente algunas consideraciones que, completamente aparte de la financieras, harán que sea muy onerosa la construcción de las líneas proyectadas. Cuando comenzamos á construir nuestras líneas y, en realidad, hasta hace muy poco tiempo, los propietarios nos cedían gratuitamente todo el terreno necesario para nuestras vías y nuestras estaciones, porque no era más que pampa; pero las líneas de la provincia pasarán por terrenos cuyo valor ha aumentado de un modo enorme en los años recientes, y es dudoso que la provincia consiga las tierras que necesita para sus líneas y estaciones, sin pagar por ellas precios considerables.

"Casi todas nuestras líneas han sido construídas en distritos en que eran escasas las ciudades y aldeas y no había ferrocarriles, de modo que casi siempre en nuestras estaciones se hizo el núcleo de ciudades; pero actualmente habrá que pagar altos precios en esas ciudades para el terreno necesario á las estaciones ó construir en terrenos más baratos, lejos del centro de dichas ciudades. Podéis imaginaros lo que costará á la provincia el obtener terreno para estaciones terminales en ciudades como Mar del Plata ó Bahía Blanca.

"Recordando también que el precio de la construcción de vías, en los últimos quince años ha llegado casi á ser el doble, no creo que debamos temer mucho las tarifas reducidas de las líneas provinciales propuestas, las que deberán pagar intereses y amortización sobre las sumas necesarias para su construcción y funcionamiento."

El presidente se refirió además á los discursos de varios miembros de la legislatura provincial, de quienes dijo que habían desestimado por completo los informes financieros de la compañía. La sola compañía del Oeste había gastado más de 37 millones de libras esterlinas en sus líneas, y durante los últimos cinco años los beneficios sacados de esa gran cantidad no habían representado más que un promedio de 5.42 por ciento. Sir Henri se refirió además á la actitud del señor Ramos Mexía y del señor Meyer Pellegrini con respecto al capital extranjero y terminó sus observaciones con estas palabras:

"Volveré á repetir lo que tantas veces he dicho: no pedimos monopolios, ni deseamos beneficios exorbitantes. Lo que queremos es que nuestros ferrocarriles sean empresas comerciales prósperas, desarrollar los recursos de un país al cual nos parece casi pertenecer, y trabajar en armonía é íntima amistad con aquéllos que en el pasado nos recibieron con tanta hospitalidad y trataron con tanta lealtad."

Es una seña de los tiempos que ambas compañías restringen en lo posible todo gasto ó nuevo ramal, hasta que pase la actual tirantez financiera.

Mr. Simson dijo que los estancieros y agricultores, que son los principales contribuyentes, saben que lo que la provincia de Buenos Aires más necesita actualmente para aprovechar la producción más barata no eran tantos ferrocarriles sino mejores caminos para trasportar sus productos de la estancia á la estación, pues eso era lo que mantenía elevados los precios de la estancia al mercado, y no las tarifas ferroviarias que frecuentemente eran la parte más pequeña del gasto total. Opinaba que en la práctica le sería difícil cobrar en las líneas provinciales tarifas tan bajas como las de la compañía sin trabajar con grandes pérdidas é imponer un gravamen á los contribuyentes, pues las líneas de mayor trocha de la compañía y sus mayores comodidades en los puntos terminales les ofrecían ventajas considerables.

Harold Bell

LANZAMIENTO DEL "QUEEN ELIZABETH" - SUS CARACTERISTICAS

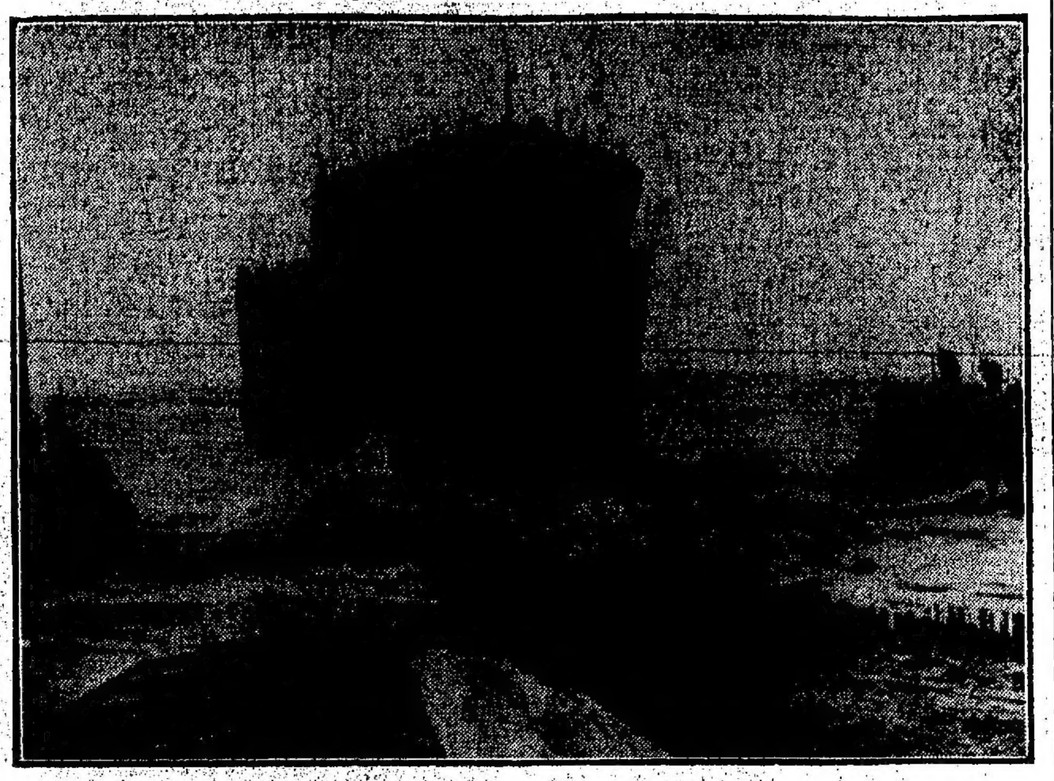

LANZAMIENTO DEL "QUEEN ELIZABETH" EL 16 DE OCTUBRE EN PORTSMOUTH

El acorazado "Queen Elizabeth", botado al agua en Portsmouth, el 16 del mes pasado, es el primero de los cinco acorazados pertenecientes al programa de aumentos navales de la marina británica, para el período de 1912-1913. Sus gemelos son, el "Warspite", que será lanzado dentro de una semana; el "Malaya", el "Barham" y el "Valiant".

Aun cuando no se conocen oficialmente las características, armamento y maquinaria de estos buques, es sabido que en este caso se aplicará la resolución del almirantazgo de que "cada nuevo acorazado debe necesariamente, ser mayor que el precedente". El "Queen Elizabeth" medirá 198.25 metros de longitud total. La cifra correspondiente en el "Orion" es de 178.12 metros; en el "Neptune", 166.53 metros, y en el "Dreadnought" 160.43 metros.

La manga del "Queen Elizabeth", es de 28.7 metros, ó sea 1.67 metros más que en el "Orion"; 2.74 metros y 3.5 metros más que en el "Neptune" y "Dreadnought", respectivamente.

En calado normal, el "Queen Elizabeth" desplazará 27.000 toneladas, mientras que el "Orión" desplaza 22.500, el "Neptune" 19.900 y el "Dreadnought" 17.900.

Este moderno acorazado será el primer buque á flote, que montará, como armamento principal, ocho cañones de 381 milímetros. Estos serán emplazados en cuatro torres de dos cañones cada una, situadas en la línea de la quilla y en forma tal, que puedan hacer fuego cuatro en caza ó retirada, y los ocho á cualquiera de las bandas, indistintamente.

Las máquinas principales á turbina podrán desarrollar 60.000 caballos de poder, con lo que el "Queen Elizabeth" filará 25 nudos; ó sea un aumento de 4 nudos sobre los actuales "dreadnoughts".

La alta velocidad del "Queen Elizabeth" podrá ser obtenida por medio del combustible líquido únicamente. A este respecto es oportuno hacer constar aquí, la parte pertinente del discurso de Mr. Churchill, en la Cámara de los Comunes, cuando dijo: "Ambos tipos de buques, acorazados y cruceros, han sido ideados especialmente para las necesidades prácticas de la clase de guerra y clase de combate que nuestra marina tendrá que oponer. La velocidad de la división de los acorazados rápidos guarda cierta relación con la velocidad de las varias divisiones de las flotas extranjeras. Y esto no se puede obtener satisfactoriamente empleando el carbón como combustible, sin serios inconvenientes para el personal de servicio y un aumento sensible en la longitud total del casco, con el consiguiente aumento en el costo del buque, que ya es bastante elevado. Por estas consideraciones, y la necesidad de diques de carena ha sido necesario construir estos buques, del tipo que denominaremos "petróleo solamente".

La exclusión del carbón como combustible, aumentará también el radio de acción de los buques tipo "Queen Elizabeth"; aparte de que aumentará la duración del material y hace posible mantener más fácilmente las altas velocidades.

Otra gran modificación que se ha introducido en el proyecto de este buque es la forma del casco á proa. Hasta ahora se ha dicho de los buques, tipo "dreadnought", que son "mal marineros", por poseer un rólido pesado y sumergirse pesadamente con mar de proa.

A fin de evitar estos inconvenientes se ha aumentado la flotabilidad de la proa, ensanchando sus líneas arriba de la línea de flotación. El aspecto que ofrece el "Queen Elizabeth", visto de popa, es el de una gran campana invertida.

Tres son las ventajas principales que se obtienen con esta modificación: primero, cuando el buque aproe á la mar, los costados abiertos ofrecerán mayor resistencia al agua; segundo, se obtiene una cubierta más espaciosa, sin sacrificar ninguna otra cualidad; tercero, debido á su gran peso, los "dreadnoughts", al rolar ó cabecear, se levantan con mucha dificultad, lo que los obliga á embarcar agua, resultando, como dicen los marinos, "sucios para navegar", mientras que la nueva forma de proa evitará, seguramente, este inconveniente.

Como armamento de torpedos y defensa contra buque aéreos, el "Quen Elizabeth" será dotado de cuarto tubos de 51 centímetros y cuatro cañones de 76 milímetros antiaéreos.

EL KAISER Y CONSTANTINO

La entrevista de Berlín

IMPRESIONES EN FRANCIA

(Especial para LA PRENSA)

Biarritz, Septiembre de 1913.

Parece que la guerra de los Balkanes ha terminado, más por agotamiento físico y económico de los pueblos combatientes, que por solución de los problemas que originaron el conflicto.

La guerra deja larga estela de cuestiones arduas sin resolver. Queda el difícil arreglo entre Turquía y Bulgaria, á quien ha costado muy cara su pretensión de preponderancia sobre sus aliados. Quedan los problemas que suscite la visible ambición de Grecia, que anhela crear un gran imperio, integrándolo con los pueblos comprendidos entre el mar Jónico y el Egeo, y hasta con la posesión de la antigua Bizancio. Como consecuencia de este engrandecimiento posible y lógico, dada la gran historia del pueblo heleno, quedan, para fecha más ó menos lejana, difíciles problemas entre Grecia é Italia. Ya ahora mismo el gobierno italiano se opone á que sea griego el canal de Corfú; las fronteras de Albania constituyen otro punto erizado de dificultades. Todas estas cuestiones y otras muchas derivadas de la alteración operada en las fronteras balkánicas, pueden, por último, agudizar hasta extremos insospechables, los resquemores y ojerizas entre eslavos y germanos. A pesar de todo ello, la paz, según todos los indicios, está asegurada, quizá por largo tiempo. Así lo demuestra la actividad económica y financiera de los primeros centros bursátiles europeos, cuya paralización, durante los últimos meses, bajo los temores de una conflagración general, ha repercutido en todo el universo.

La guerra de los Balkanes deja también profundamente picado el amor propio de Francia y Alemania. Ambas atribuyen á sus métodos estratégicos, á su táctica y á sus máquinas bélicas, el éxito de los vencedores. Al vencer búlgaros y servios á los turcos, la prensa francesa echó las campanas á vuelo, recordando que los vencedores habían sido instruídos por tácticos franceses y habían empleado armamento francés, mientras los turcos eran discípulos del mariscal alemán Von der Goltz, y habían utilizado armas alemanas. El alborozo de los franceses era visible. Aunque ello no altere el equilibrio europeo, confieso que en mi sangre hirvió también el entusiasmo. Es natural que alguna vez vivan, alienten y griten dentro de uno su propio país y cien abuelos galos. Luego, al vencer griegos y servios á los búlgaros, acentúose en Francia la confianza en su táctica y en su material de guerra. El ejército griego había sido reorganizado é instruído por el general francés Eydoux, y francés era, en absoluto, el armamento empleado por las tropas helenas.

En Alemania se argumentaba contra todo esto de una manera igualmente viva, aunque el partido socialista alemán, con Bebel á la cabeza, daba la razón, en forma de alarma, á la opinión francesa. El kaiser, cuyo éxito es notorio en materia de golpes diplomáticos resonantes y un tanto teatrales, empezó por nombrar al rey Constantino, que es cuñado suyo, mariscal "honoris causa" para demostrar su entusiasmo por las victorias griegas.

Y aquí viene lo interesante. El rey Constantino va á Berlín para presenciar las grandes maniobras militares. El kaiser aprovecha la oportunidad para entregarle el bastón de mariscal. Y con el bastón le endilga este discurso: "Doy á vuestra majestad con el mayor gusto la bienvenida. Ante todo deseo expresar la alegría que siento al entregarle personalmente, en presencia de mis generales, que representan á mi ejército, el bastón de mariscal que ha ganado en los campos de batalla. Vuestra majestad, durante la guerra y en diferentes ocasiones después de ella, se ha dignado decirnos que los grandes triunfos que vuestra majestad ha obtenido con ayuda de Dios, los debe al heroísmo de sus tropas, pero también á los principios aquilatados de la táctica prusiana. Mi ejército está orgulloso del juicio que á vuestra majestad ha merecido. Gracias á él sabemos que comprende todo el vigor de vuestro espíritu militar y al mismo tiempo, ha dado la prueba de la exactitud de nuestros principios. Bien aplicados por nuestro estado mayor y por nuestras tropas, aquéllos nos garantizan la victoria."

El discurso, como intención, no tiene desperdicio. No pueden ser más incisivos y mordaces algunos de sus conceptos. En primer término, Guillermo II recuerda al monarca heleno que éste lo ha dicho en diferentes ocasiones cuanto debe en sus grandes triunfos "á los principios aquilatados de la táctica prusiana." Fíjese el lector que no ha dicho táctica alemana, sino "prusiana", con el deliberado propósito de evocar en el alma francesa lejanos y aciagos episodios. Y en seguida recalca el recordatorio al rey de Grecia: 'Mi ejército está orgulloso del juicio que á vuestra majestad ha merecido." Esto es lo mismo que decir á los franceses: Sepan ustedes que Constantino me ha dicho que todo el éxito se lo debe á los principios tácticos de mi ejército. El kaiser, á fin de obtener su propósito, no ha tenido reparo en crear una situación difícil á Constantino en Francia, lanzando á todos los vientos una cosa dicha en la intimidad, acaso en el seno de la familia, con objeto quizá de halagar á un pariente pudiente. Las últimas palabras del discurso, relativas á los principios tácticos alemanes, implican una respuesta en forma de amenaza á la confianza de los franceses en su material de guerra. "Bien aplicados estos principios por nuestro estado mayor y nuestras tropas, ellos nos garantizan la victoria."

Por sus palabras y por sus gestos el kaiser es un gran "tragediante" como diría el gran poeta portugués Guerra Junqueiro. Recuérdese su actitud en Tánger, cuando, con el revólver al cinto, proclamó la libertad de comercio en Marruecos. Aquel acto fué mucho más eficaz para los intereses de Alemania que todo el papel mojado del acta de Algeciras.

La contestación del rey de Grecia, objeto en estos momentos de vivos é irritados comentarios en Francia, no puede ser más concreta. "Expreso á vuestra majestad—ha dicho textualmente—toda mi gratitud por el gran honor que me hace al concederme el bastón de mariscal. Y no vacilo en repetir públicamente que nuestras victorias se deben al vigor de nuestras tropas griegas, y también á los principios que yo y mis oficiales hemos aprendido en Berlín, en el segundo regimiento de la guardia y en nuestras conversaciones particulares con los oficiales del estado mayor prusiano. Doy gracias al difunto emperador Guillermo I por haber tenido la bondad de permitirme estudiar durante muchos meses en su ejército y en su academia militar. Gracias á él pude adquirir principios que han permitido á mis tropas obtener tan brillantes victorias."

Ni una palabra sobre el armamento francés empleado. Nada ha dicho tampoco sobre el general francés Eydoux y demás oficiales, reorganizadores é instructores del ejército griego. Igual silencio ha guardado—y esto ya es más explicable — sobre Venizelos, el gran estadista heleno, el Bismarck de Grecia, principal actor de la coalición balkánica contra Turquía y organizador de las energías helénicas para llevar á Bulgaria á una derrota fulminante.

Las concretas manifestaciones del rey de Grecia han provocado en Francia gran indignación. La prensa viene llena de artículos en que se apuran todas las formas del ataque: la ironía, el desdén, la mordacidad, el aticismo y el brulote desenfadado y franco. La actitud de la opinión francesa es harto lógica. En Francia el sentimiento filoheleno es tradicional. Se ha considerado siempre, y con justicia, la heredera de la cultura clásica y del luminoso espíritu ateniense. Y esta simpatía, manifestada constantemente, á despecho de todo interés positivo, ha procurado á los gobiernos de la República y á su diplomacia más de un disgusto. Ultimamente casi comprometió su alianza con Rusia por servir los intereses de Grecia. Al empeño del gobierno ruso, durante la tramitación del tratado de Bucarest, para que el puerto de Cavalla fuera propiedad de los búlgaros, el gobierno francés, con habilidad suma, opuso toda su influencia á fin de que fuera para los griegos.

Francia, en resumen, ha hecho en diversas ocasiones todo cuanto ha podido para secundar los ideales de Grecia, enderezados á lograr la reconstitución política del antiguo helenismo. Tantos y tan importantes servicios no merecen el pago dado por Constantino. Según la prensa francesa, los deberes de cortesía con Alemania "no debieron nunca impedirle el ser veraz". Sobre la veracidad de los reyes ya dijo Antonio Pérez, aquel aragonés tan sañudamente perseguido por Felipe II, algo muy oportuno y exacto. "No ven los reyes cuando no quieren, aunque topen con las pestañas sus ojos".

Pero hay una razón internacional que acaso justifique la conducta de Constantino con Francia. Irreductible es el antagonismo de los intereses rusos y griegos. La alianza franco-rusa impedirá á la República secundar francamente la aspiración de Grecia á reconstituir el imperio bizantino, apoderándose para ello de Constantinopla. Y la rivalidad entre Rusia y Alemania ha determinado, sin duda, que el monarca griego vea una evidente ventaja en sustituir el apoyo francés por el apoyo alemán.

Pronto irá el rey Constantino á París. Parece que el viaje, entre otros fines menos concretos, tiene el de preparar el terreno para la contratación de un empréstito. Las circunstancias no pueden ser menos favorables. El emperador de Alemania ha hecho con Constantino lo que Bismarck con Alfonso XII, á quien otorgó el nombramiento de coronel de hulanos en vísperas de un viaje á París. La silba al rey español al llegar á la estación del Norte fué memorable. ¿Ocurrirá lo mismo al monarca griego?

A fin de neutralizar los efectos de sus manifestaciones en Berlín, el gobierno de Grecia ha hecho declaraciones gratas para Francia. La prensa de Atenas publica rectificaciones, tratando de demostrar que en París se ha dado al discurso del rey una interpretación errónea. Por último el pueblo heleno celebra actos públicos de adhesión y gratitud hacia la República. El gran Venizelos se esfuerza por disipar la mala impresión producida en el espíritu francés con motivo de las palabras cambiadas entre los regios cuñados en su entrevista de Berlín.

Urgele al célebre estadista heleno recobrar de nuevo para Grecia la simpatía de Francia, á fin de que el proyectado empréstito marche en su tramitación por vías fáciles.

Francisco Grandmontagne

"LA AGONIA DEL HORNO"

(En la Caja de Conversión)

Herrumbrados los herrajes y agrietada su armazón de ladrillos de fuego, la escueta chimenea sostenida por guías cansadas de tanto mantenerla enhiesta—la del Sur ganosa por contemplarla inclinada, aunque sólo fuera instantes,—el primitivo horno de la casa de los oros y de los billetes ha entrado en la terrible, prolongada, angustiosa agonía de los que viven de la muerte, vencido él también en su misión de exterminio, las entrañas carcomidas por las llamas, sin cesar renovadas, las parrillas retorcidas, el período comatoso bien diagnosticado y definido.

Rey destronado del reino de la destrucción, no cerrada aún su tumba, ha debido presenciar, resignado, la construcción de su heredero, corpulento, de mole aplastadora, con la caverna hinchada; sin gracia, ni armonía; la boca desmesuradamente abierta hacia lo alto, como buscando tragarse alguna estrella.

Poco feliz la trasmisión del cetro, una tarde lluviosa, el cielo asociado al deshaucio del caído, el veterano de las quemas, cuyos ojos han escudriñado todos los actos de la Caja, desde su nacimiento, desplegó insospechadas energías para quemar limpiamente, mientras la flamante carapazón ahogaba con una nube de humo denso, asfixiado el mismo petróleo por el atascamiento de los billetes de su holocausto.

Y en la multiplicación de los esfuerzos por encender la mecha, los bomberos asistiendo, sumisos, á la tarea devastadora intentada en su presencia, para pulverizar lo precisamente señalado por la ordenanza á segunda acción en sus heroísmos contra el fuego,—los dineros de las arcas, llave de los más grandes esfuerzos y ambiciones—un sargento de jinetas doradas, meditaba sobre la inconsistencia de los codiciados paquetes.

Y dialogaba con voz mal contenida. Con sobrada razón—decía,— no quiere encenderse el horno, como trabajado por manos de pobre, cuyas necesidades cantó, seguramente, al estirar la argamasa. Pero en su hábito á estas quemas, el bravo de los incendios hasta ha olvidado guardar billetes en sus bolsillos—siempre muy pobres, con sólo níqueles que no se destruyen.

Pero la prueba fué salvada con empeñosa constancia y abundante combustible, mientras el viejo se reanimaba hasta enrojecer una vez más sus dos tapaderas, plantadas de frente, sin ocultaciones, desde las cuales contemplaba al sucesor, con salida en veinticuatro y contrapeso colgante, á cadena tres veces vuelta. El fracaso del recién nacido le aseguró cierta resurrección, á base de descansos restauradores, y á cada nueva operación ha sabido mostrarse más reanimado, como si gozara al sentir la caricia de las llamas de su prolongada vitalidad.

Ya en ejercicio su émulo irradiando calorías tan satánicas como si se propusiera quemarlo todo, el fundador, archivero celoso de la institución, ha buscado en vano la chapa de bautismo del reciente vástago—que otrora una simple caja sirvió para intentar inmortalizaciones grabando nombres en bronce, piadosamente arrancados luego.

No conserva, pues, el cremador flamante partida de bautismo, y los albañiles ni siquiera han escupido la rúbrica suya, honrosa quizá, para los anales de la construcción.

Y hoy quema con furia, hornadas compactas, todos los jueves, al caer la tarde, como corolario de actos pesadamente monótonos, presenciados tan sólo por los desocupados sin orientación alguna; como excepción, jóvenes estudiosos, y á título de curiosidad, pocos extranjeros.

El viejo horno ha oído el canto de tantísimos valores, todos perforados, y en su cartera ha ido registrando más de cuatrocientos setenta millones de piezas; alrededor de cinco mil millones de pesos! ¡Qué horribles entrañas las suyas! ¡Cuánto espíritu de destrucción cobijado con tan engañosa envoltura!

¡Cinco mil millones de pesos! La deuda pública varias veces pagada!

Hace algún tiempo, el año del centenario, mientras Clemenceau presenciaba el llamear de la moneda de papel, dignificada la ceremonia por su presencia representativa, el directorio obsequió al gran político un "Argentino" adquirido por suscripción privada y más valioso por la poca circulación de nuestro cuño de oro. Decidor y cumplimentero, el celebrado escritor quiso completar el regalo con una muestra de cenizas de la quema, y llegaba á sus manos el sobre discretamente abultado, cuando su secretario, más materialista que curioso, hizo como si preguntara por otra pieza de oro para él destinada, su vehemente inflado hasta los confines del ilustre académico. Y como el estuche no apareciera, M. Clemenceau, intencionado y oportuno, le presentó el sobre, "más interesante, sin duda, para un examen futuro", pues que el oro del "argentino" resultaba igual al oro de todos los demás países, "même dan couleur, mon chez secretaire".

¡Que bien hubiera venido, en ese momento, una evocación á la argucia de las Espartanos para evitar la acumulación de dinero, combatir la avaricia y desterrar el lujo! Rígidos é inflexibles, prohibieron el oro y la plata, estableciendo, en cambio, la moneda de hierro, de pequeño valor y enorme peso, antipática; por tanto, á todo el mundo. Y como los Eforos buscaban eso, precisamente, consiguieron su objeto. El secretario de la embajada francesa, no habría preguntado, sin duda, por la odiada pieza de aquellos griegos, menos valiosa y más densa que los residuos polvorientos confiados á su custodia de diplomático en funciones.

Iniciado en el conocimiento de las infinitas teorías, el buen horno ha escuchado la palabra fulminadora de Del Valle contra las emisiones clandestinas, así como todas las veleidades é improvisaciones sobre sistemas monetarios, para inovilizar el oro almacenado á su frente, en bolsitas de cereales, olvidándose que ese encaje tiene la circulación real del papel entregado á su recibo; es el bien material del cual el papel es un simple título, al portador, como claramente lo expresa su leyenda.

Cuando al oro se refiere, el horno se muestra interesantísimo. Recuerda la feliz inspiración de buscar las manos más delicadas para manejar el más preciado de los metales—que manos de mujer,

NOTAS GRAFICAS DE ACTUALIDAD ALEMANA

1) VISTA GENERAL DE LA INAUGURACION DEL MONUMENTO.—2) ESTATUA DEL EMPERADOR FEDERICO III.—3) MANIFESTACION DE ESTUDIANTES EN LEIPZIG.—4) LOS SOBERANOS ALEMANES AL SALIR DE LA CRIPTA DEL MONUMENTO

EL CENTENARIO DE LA BATALLA DE LEIPZIG

Nos ocupamos oportunamente de los actos celebrados en Alemania, para conmemorar el primer centenario de la batalla de Leipzig. Los últimos periódicos alemanes abundan en descripciones de dichas fiestas, y se ve que la conmemoración del acontecimiento histórico fué verdaderamente grandiosa.

La ciudad de Leipzig, 3, sobre todo, el lugar en que se levanta el monumento de la batalla, fué, naturalmente, al centro de la conmemoración. Al pié del colosal monumento se reunieron los soberanos de todos los Estados alemanes, encabezados por Guillermo II, y representantes de todas las regiones, y de todas las clases sociales del imperio.

Formaban una especie de guardia de honor las asociaciones de estudiantes, con sus estandartes y sus trajes tradicionales.

Los estudiantes realizaron también una gran manifestación en la plaza del mercado de Leipzig, y el acto resultó igualmente imponente.

Como es natural, la muchedumbre que asistió á la inauguración del monumento, manifestó especial interés por el grupo de los soberanos, de los Estados alemanes. Uno de los grabados que publicamos, representa ese grupo en el momento en que los soberanos salían de la cripta del monumento. Figuran en el grupo los burgomaestres de las tres ciudades libres—Hamburgo, Bremen y Luebeck,—que son igualmente jefes de Estados, y tratados como tales en todos los actos oficiales. Los encabeza el emperador Guillermo y el soberano del Estado en cuyo territorio se libró la gran batalla, el rey Federico Augusto de Sajonia.

ESTATUA DEL EMPERADOR FEDERICO III

El 28 de Octubre último fué inaugurado en Stettin una estatua del emperador Federico III, obra del profesor Ludwig Manzel. El reinado de Federico III fué muy breve, pues duró apenas tres meses, y se puede hablar poco de su período de gobierno, pues la terrible enfermedad de que padecía, no le permitió reinado hecho. Así y todo, el pueblo alemán profesa especial cariño por "Federico el Noble", como lo llaman sus admiradores y así lo prueba el hecho de que haya querido perpetuar el recuerdo de ese monarca.

PROFILAXIS DE LA ESCARLATINA, SARAMPION Y COQUELUCHE

Endémicas entre nosotros, como en la mayor parte de las ciudades del globo, azotan con más ó menos intensidad, de tiempo en tiempo, la población infantil de Buenos Aires; si bien es un hecho ya probado por las estadísticas que desde que se ha implantado la desinfección y se practica el aislamiento en alguna forma, como la creación de pabellones especiales en los hospitales (de niños), y medidas que toma el Consejo Nacional de Educación para impedir la concurrencia de enfermos á las escuelas, ha disminuído mucho su morbilidad y mortalidad. El sarampión, la más contagiosa de las tres, es la más extendida entre nosotros, al punto de poder afirmarse que todos debemos tenerlo alguna vez en la vida.

La escarlatina, al contrario de lo que pasa en los pueblos sajones, es la menos frecuente en nuestro país.

En ninguna de estas tres enfermedades infectocontagiosas el agente patógeno ha podido ser aislado hasta el presente, aunque se ha dado un gran paso, pudiendo localizar en la escarlatina el punto donde se filtra (la garganta). Sin embargo, no es menos cierto que se propagan fácilmente por contacto directo ó indirecto y que sus gérmenes virulentos conservan la actividad (excepto en el sarampión), hasta después de muchos meses de estar fuera del organismo enfermo, por lo que pensamos es de mucha utilidad para el público dar las explicaciones que sugieren los últimos estudios científicos y los resultados de nuestra observación diaria para evitar en lo posible, que los niños contraigan estas enfermedades, que pueden resumirse en dos acciones principales y expresarse en estas dos palabras: aislamiento y desinfección.

Haré primero unas observaciones generales y comunes, y después me ocuparé de cada una por separado.

Tres objetivos principales debe tener aquí la profilaxis: la familia, los consultorios externos, y los colegios y salas de hospitales é internados.

Los padres que deseen cuidar bien á sus hijos, deben tenerlos siempre en cierto modo, en aislamiento, es decir, no llevarlos donde estén en contacto con otros niños desconocidos, como espectáculos de teatro, "kermesses", fiestas de familia, etc. Debe tenerse en cuenta el caso que relata el profesor Comby, de una madre cuyos niños se enfermaron de sarampión por haber estado en una fiesta con los hermanos de un enfermo. Esto no quiere decir que se tengan siempre encerrados en la casa; pueden sacarse muy bien á tomar aire en las avenidas, plazas y paseos, pero allí deben mantenerlos alejados de otros niños y niñeras, y no dejarlos jamás juntarse con ellos.

En los consultorios externos debe implantarse el sistema que he visto hace varios años en "Enfants malades", de París, y es el seguir la práctica que, á medida que van llegando sean examinados por un practicante y separados inmediatamete todos los sospechosos, que pasan en seguida á salitas de espera especiales aisladas, ó son conducidos directamente al pabellón que les corresponde. ¡Cuántas epidemias se han desarrollado en las salas de espera de los policlínicos, cuántas madres que habían llevado á su hijo con una enfermedad al consultorio, lo han vuelto á su casa con dos...!

En los asilos maternales deben rechazarse los sospechosos, todo niño que estornude, tenga tos ó fiebre, y si se declara una epidemia, deben cerrarse.

Todos los padres de familia deben tener presente el deber en que están, de avisar inmediatamente á las escuelas donde concurren sus niños, si alguno de éstos contrae una enfermedad contagiosa, para que los médicos escolares los instruyan sobre el aislamiento necesario de la escuela.

En los colegios con internados, asilos, etc., se les obliga á tener una salita de observación, para aislar todos los sospechosos.

En las salas de hospitales el aislamiento en masa no ha dado resultado, y se ha observado en algunas ciudades que la mortalidad de 22 á 38 por ciento se elevó á 40 por ciento. Grancher desde hace varios años practicaba con mejor resultado el aislamiento individual con los "boxes" aislados por él, y donde se practicaba una rigurosa desinfección y aislamiento.

Escarlatina—En esta enfermedad, no solamente hay el contagio por contacto directo ó indirecto, sino también por el aire. Al respirar y toser los enfermos, el germen infeccioso pasa al medio ambiente, y á la manera del de la tuberculosis, conserva por mucho tiempo su virulencia fuera del organismo. El doctor Field describe un caso de contagio por los vestidos, que hacía más de un año había tocado el enfermo; y hay contagio desde el principio de la enfermedad hasta el fin de la descamación, éste puede efectuarse por los objetos (cartas, libros, ropa). El doctor Aildebard llevó la epidemia á una ciudad de Rusia con su levita, que no estaba desinfectada. Un tercero puede trasmitirlo; conocido es el caso de aquella mujer que iba todos los días al hospital á ver á su hijo enfermo de escarlatina, y permanecía una ó dos horas con él, y después regresaba á su casa, donde daba de mamar á otro hijito más pequeño, el cual también se enfermó de escarlatina.

El doctor Lemoine ha probado, asaz crudamente para él, con el caso de su hija, que murió de escarlatina por haberla él besado á la vuelta del hospital, donde un enfermito le había arrojado saliva al rostro y que no desinfectó en forma. Que la infección reside en la garganta, lo cual también se ha probado por los casos de contagio por enfermos que ya habían sufrido la descamación, habían sido bañados, desinfectados y cambiados de ropa, y por aquellos casos de escarlatina frustrada.

Sin embargo, ¿debemos desechar el contagio por las escamas? Yo sostengo que no; sírvanos de ejemplo, el caso de aquella señora que envió una carta á una amiga residente en otro país, en que le decía que había tenido escarlatina, y aun caían las escamas sobre el papel, y su amiga y toda la familia contrajeron la enfermedad. En ésto, como en todos los problemas de medicina, no hay que ser exclusivista. Las escamas contagian, ya sea por sí mismas, como lo sostenía Sanné, ó sea simplemente por estar contaminadas con saliva, lo cierto es que contagian.

¿Qué debe hacerse cuando se enferma de escarlatina una persona de la casa? Debe aislarse inmediatamente, y poner en cuarentena á los demás, para aislarlos también, si algún otro se enferma. Debe desinfectarse todo lo que toque el enfermo, ropas, utensilios, por ebullición ó bicloruro. Toda persona que penetre en el cuarto del enfermo, debe hacerlo con una blusa, y desinfectarse las manos, y, sobre todo, deben desinfectarse especialmente los esputos líquidos de lavajes de garganta, y todo lo que haya tocado con la boca.

Después de la curación, cuando haya terminado completamente la descamación, el enfermo se bañará dos ó tres veces con jabón antiséptico, y la pieza será en seguida completamente desinfectada con formol ó bicloruro.

Coqueluche.—Es muy contagiosa, en todos los períodos, se propaga sobre todo por contacto directo, así el aislamiento absoluto del enfermo se impone hasta que haya quintas de tos con expectoración y se deben aislar también las personas que han estado en contacto desde el principio de la enfermedad, sobre todo si hay niños de pecho, dada la gravedad de esta enfermedad para la primera infancia. Las personas que cuiden al enfermo, deben desinfectarse y cambiar de ropas antes de aproximarse á otros niños; los esputos serán desinfectados con solución de soda cáustica al 10 o|o. Se desinfectarán las ropas del enfermo y de la cama y terminada la enfermedad la pieza al formol y bicloruro, incluso las paredes en toda su altura. Debe incluirse esta enfermedad en la lista de las que deben ser denunciadas como lo ha hecho recientemente la Academia de Medicina de París.

Sarampión.—Esta enfermedad tiene un período de incubación de 9 á 10 días; la invasión dura 4, éste es el momento del contagio; después que ha aparecido la erupción, ya no existe. De manera que cuando se le ha declarado el sarampión á un niño en una casa no deben sacarse los otros como se acostumbra generalmente, pues éstos pueden ir á formar otros tantos focos de epidemia donde vayan, después que han estado en contacto con el enfermo durante 10 días después de la erupción. El germen del sarampión se destruye rápidamente fuera del organismo; por eso en Francia siguiendo los consejos de Grancher, se ha borrado de la lista de las enfermedades que deben ser denunciadas. Yo creo que entre nosotros debe mantenerse en la lista, pues no está demás que vaya el inspector sanitario y aconseje todas las medidas de desinfección que hemos indicado para la anterior, durante el tiempo necesario.

Dr. FELIX ISLEÑO.

REFORMAS HIGIENICAS ESCOLARES

EL BANCO PUPITRE

Los que están interiorizados en las cuestiones y en los servicios de higiene escolar, comprendida esta rama dentro de su concepto especialísimo, que la bifurca de la materia general de la higiene, saben muy bien que no se ha merecido, hasta ahora, de las autoridades educacionales más que una atención mecánica. Puede afirmarse, sin vacilación, que estas altas autoridades no conocen el valor de la materia; y debe decirse y repetirse, no por el prurito de herir susceptibilidades respetables ni de revelar una falla, sino por exigirlo así necesidades realmente impostergables que afectan y hasta desnaturalizan el criterio más simplista que pueda formarse de la educación pública.

La verdad es que nosotros no salimos del círculo vicioso en materia de educación primaria. Como si la educación no tuviera otro campo ni otro fin que la instrucción intelectual, no se hace otra cosa que abordar y ahondar este viejo problema, sea con planes de estudio, sea con tipos de horario, sea con nuevas normas, que sustancian procedimientos más ó menos improvisados, sea con preconcepciones orgánicas, sea con variantes disciplinarias, sea con sustituciones de regímenes, sea con las más diversas y polimorfas aplicaciones que, las unas como las otras, van engrosando el caudal especioso de la escuela, sin que hasta ahora, cosa paradógica, la escuela haya avanzado un paso en el preciso sentido de la tipocultura del niño.

No me voy á detener en esta demostración, pero tampoco puedo ocultar que dondequiera que encuentro á un maestro y en cualquier escuela que visito, no oigo otra cosa que ésta: "No se adelanta".

Ahora bien, la educación plena del niño es un problema muy difícil de solucionar, aun poniendo á contribución un máximo de factores bien orientados. Eso lo sabemos todos, pero lo incomprensible es la lentitud para conceder á cada gran factor, entre los reconocidamente eficaces, un margen de aplicación que siquiera le permita contribuir, por su lado, á la tarea común que todos, desde el más poderoso hasta el más humilde habitante del país, desean ver bien encaminada.

Yo sé, positivamente, que nuestras autoridades escolares no se preocupan, por el momento, de otra faz del proceso que de la instrucción intelectual. La orden del día es ésta: enseñar al niño; que aprenda á leer, á escribir, á contar..., algo de historia, de geografía, de gramática, de física, de química, de música, etc. Y bien, cuando el niño, habiendo aprovechado, no, continúa sus estudios normales ó especiales, se puede asegurar que al año, á los dos años, no sabe otra cosa más que leer, escribir y mal contar. Lo digo así porque tengo la prueba; y porque me he dado el trabajo de hacer observaciones, aunque no sea educador.

Pero doy por cierto que esa instrucción no es mala, lo que no me impide sostener que en educación es insuficiente y puede llegar á ser funesta, tal como se practica.

En efecto, las escuelas pueden dar la ventaja de saber leer un libro, un periódico y deletrear una carta, pero yo pregunto si vale la pena aprender eso en un medio donde se pasan seis años de vida, de vida infantil, y en el que se está expuesto á contraer enfermedades que amenazan la existencia y se contraen con seguridad, en fuertes proporciones numéricas, afecciones que disminuyen sensiblemente las aptitudes nativas del niño, cuyas aptitudes son mucho más necesarias para el trabajo que saber leer una carta y multiplicar con dificultad...

En todas las naciones, grandes y chicas, de poder é ilustración, se organizan congresos científicos especialmente aplicados á la discusión de las trascendentales cuestiones que suscita la salud del niño; y es bien sabido que la edad escolar, ó sea aproximadamente de los 7 á los 13 años, es la que solicita la atención preferente de los sabios, por razones que no es este el sitio de indicar, pero que se complican con la grave circunstancia, bien y universalmente determinada, de las influencias funestas que puede ejercer en la vida y en el porvenir físico y hasta mental del niño la educación obligatoria.

Y siendo congresos médicos, congresos de higiene, y á base de higiene escolar, fuera de la contribución de los libros de esta rama, de la prensa especial, de las ligas, de las asociaciones públicas y privadas, en fin, de ese ya portentoso movimiento social y científico despertado por el estudio y las prácticas de la higiene escolar, ¿cómo explicaríamos nosotros que nuestras escuelas no participen de los beneficios rendidos por esos estudios, esas propagandas y ese entusiasmo general?

Se me podrá decir que existen cuerpos médicos que se ocupan de ese servicio, pero sin ir tan lejos cómo podría hacerlo, y como lo hará otro cualquier día, yo dejaré establecido el desdén de nuestras autoridades con que visito, no oigo otra cosa que ésta: "No se adelanta".

Ahora bien, la educación plena del niño es un problema muy difícil de solucionar, aun poniendo á contribución un máximo de factores bien orientados. Eso lo sabemos todos, pero lo incomprensible es la lentitud para conceder á cada gran factor, entre los reconocidamente eficaces, un margen de aplicación que siquiera le permita contribuir, por su lado, á la tarea común que todos, desde el más poderoso hasta el más humilde habitante del país, desean ver bien encaminada.

Yo sé, positivamente, que nuestras autoridades escolares no se preocupan, por el momento, de otra faz del proceso que de la instrucción intelectual. La orden del día es ésta: enseñar al niño; que aprenda á leer, á escribir, á contar..., algo de historia, de geografía, de gramática, de física, de química, de música, etc. Y bien, cuando el niño, habiendo aprovechado, no, continúa sus estudios normales ó especiales, se puede asegurar que al año, á los dos años, no sabe otra cosa más que leer, escribir y mal contar. Lo digo así porque tengo la prueba; y porque me he dado el trabajo de hacer observaciones, aunque no sea educador.

Pero doy por cierto que esa instrucción no es mala, lo que no me impide sostener que en educación es insuficiente y puede llegar á ser funesta, tal como se practica.

En efecto, las escuelas pueden dar la ventaja de saber leer un libro, un periódico y deletrear una carta, pero yo pregunto si vale la pena aprender eso en un medio donde se pasan seis años de vida, de vida infantil, y en el que se está expuesto á contraer enfermedades que amenazan la existencia y se contraen con seguridad, en fuertes proporciones numéricas, afecciones que disminuyen sensiblemente las aptitudes nativas del niño, cuyas aptitudes son mucho más necesarias para el trabajo que saber leer una carta y multiplicar con dificultad...

En todas las naciones, grandes y chicas, de poder é ilustración, se organizan congresos científicos especialmente aplicados á la discusión de las trascendentales cuestiones que suscita la salud del niño; y es bien sabido que la edad escolar, ó sea aproximadamente de los 7 á los 13 años, es la que solicita la atención preferente de los sabios, por razones que no es este el sitio de indicar, pero que se complican con la grave circunstancia, bien y universalmente determinada, de las influencias funestas que puede ejercer en la vida y en el porvenir físico y hasta mental del niño la educación obligatoria.

Y siendo congresos médicos, congresos de higiene, y á base de higiene escolar, fuera de la contribución de los libros de esta rama, de la prensa especial, de las ligas, de las asociaciones públicas y privadas, en fin, de ese ya portentoso movimiento social y científico despertado por el estudio y las prácticas de la higiene escolar, ¿cómo explicaríamos nosotros que nuestras escuelas no participen de los beneficios rendidos por esos estudios, esas propagandas y ese entusiasmo general?

Se me podrá decir que existen cuerpos médicos que se ocupan de ese servicio, pero sin ir tan lejos cómo podría hacerlo, y como lo hará otro cualquier día, yo dejaré establecido el desdén de nuestras autoridades con sólo referirme á un punto, si bien importantísimo, de una sencillez de aplicación casi pastoril, pero que sin embargo se encuentra hoy en iguales condiciones que veinte, poco menos que cincuenta años atrás.

Me refiero á la relación del pupitre con la talla del alumno, relación que consiste en dar al niño el pupitre que corresponda á su estatura, á cuyo efecto, ese mobiliario debe construirse sobre medidas, clasificándolo por "tipos", del 1 al 6, v. gr., para tallas correlativas, que varían, también, de 1 metro á 1m50 ó 1m60, etc. (1).

Esta operación es de uso corriente en Europa y Norte América, y por excepción puede haberla omitido algún país muy atrasado. No hay texto de higiene escolar que no trate esta cuestión clásica y descontada como una de las prescripciones elementales del funcionamiento de la escuela. Es más: no bastando esta relación, se han ideado modificaciones de todo orden y tendientes al perfeccionamiento del mobiliario, así como á su limpieza, su comodidad, etc. De otro lado, se han practicado medidas del crecimiento total y parcial del niño, para establecer términos medios que sirvan de norma al cambio del pupitre á mitad de año ó cuando la precocidad del crecimiento lo reclame.

La construcción de un mobiliario, ¿quién lo ignora hoy día?, está basada en la actitud fisiológica del alumno sentado; y tanto la altura del pupitre, como la del asiento y las distancias respectivas de altura, de largo, de ancho, han sido tomadas sobre las correspondientes á los miembros del niño. Se procede, más ó menos, como el sastre que practica medidas totales y parciales, longitudinales y circulares del cuerpo para tallar el traje. El pupitre es el traje cómodo, higiénico del niño fisiológicamente sentado durante el trabajo.

Pero ¿á qué se debe esa exigencia de un mobiliario tan especial y tan meticulosamente relacionado con el niño?

No hay maestro que no sepa contestar esta pregunta: el mobiliario irracional, como los viejos pupitres colectivos, provocan actitudes viciosas del cuerpo, obligan posturas incómodas y acaban por engendrar enfermedades indelebles del esqueleto, sobre todo en las niñas, en las madres futuras, deformando el cuerpo, el tórax, la espalda, la cintura, la pelvis; deformaciones que, sin contar la esterilidad, predisponen el organismo para otras afecciones muy graves, incluyendo la tuberculosis. Pero aparte de eso, los mobiliarios inadecuados desarrollan la miopía, enfermedad que debemos incorporarla á los graves defectos del hombre moderno, puesto que el ojo es el órgano de los sentidos más importante y de mayor eficacia en la vida social. La miopía no sólo debilita y restringe la capacidad visual, tan potente cuando se conserva íntegra, sino que es progresiva y, como lo ha dicho Rolland, su aumento proporcional en la escuela tiende á la desaparición de la agudeza visual fisiológica de la raza. No tendré necesidad de agregar que el miope es un verdadero mutilado que casi se encuentra excluído de todas las profesiones.

Pero no son las escoliosis y la miopía lo único que incuba el mobiliario empírico, sino que se le imputan otros numerosos trastornos que sufre el niño casi á diario y según fuere su estado de salud y su constitución, siendo frecuentes los padecimientos digestivos, los dolores de cabeza, la fatiga física y mental, las hemorragias nasales, etc.; trastornos que influyen más tarde sobre la aptitud física é intelectual de estos niños, perturbando su vida pedagógica y convirtiéndolos en candidatos á la lista de los deficientes, de los incapaces y de los "crónicos".

Estas aserciones tenemos que fundarlas en las observaciones del extranjero y en el criterio de nuestra propia experiencia individual, pues en el país no existen estadísticas masivas que puedan ilustrar la opinión de los profesionales (2).

Es precisamente la falta de estadísticas lo único que podría justificar la indiferencia de nuestras autoridades al preguntarles cómo es que hasta ahora no se han preocupado ni mucho ni poco de este servicio tan delicado y que ha merecido los más fervientes votos de las corporaciones similares de Bélgica, Suiza, Alemania, Holanda, Francia, Austria, Norte América y de otros... Es preciso llegar á Sud América para encontrar el vacío casi absoluto contrastando con esta preocupación mundial.

Efectivamente, en nuestras escuelas, los niños se sientan en bancos de un tipo especial, un pupitre banco "norteamericano" que "se supone" bueno y se construye al por mayor de diferentes tamaños, para distribuirlo como quien distribuye tinteros, escobas y cepillos.

Los directores de las escuelas reparten el mobiliario "á ojo de buen cubero" y así vemos que los alumnos de un curso están sentados en bancos de una sola altura y escriben en pupitres de una sola medida.

Las tallas no se toman en cuenta y, por lo mismo, no se miden, ni al comienzo ni á mitad del año escolar. Los alumnos se clasifican á este efecto por el "grado" ó el "curso" á que pertenecen. En cuanto á las actitudes del niño en el pupitre son arbitrarias y el maestro las corrige cuando resultan antiurbanas.

En ese estado estamos, "vis á vis" de los grandes progresos de otros continentes, sin parar mayor atención en el capítulo de las enfermedades, ni del triste porvenir de las generaciones, á las que no podimos más que "aprender á leer, escribir y contar...".

Y eso que no quiero ocuparme hoy de otras circunstancias no menos graves ni menos olvidadas, pero que reunidas con las anteriores forman un verdadero proceso, cuya responsabilidad no pretendo imputar al presente, pues como antes lo he dicho, el mal viene de muy lejos...

Pero ¿tiene remedio, siempre que sea "rápido y barato", esta desastrosa situación?

Sí lo tiene, en cuanto al pupitre; y voy á extender la receta por más conocida que ella sea.

Para no complicar, porque nos expondríamos á perderlo todo, aceptemos por bueno el actual pupitre generalizado en nuestras escuelas. Sobre esta base, la operación es sencillísima. Bastará que al comienzo del año y á la expiración del primer semestre se midan las tallas de los alumnos de cada escuela; hecho esto, y establecido de antemano por prescripción técnica el "tipo" de pupitre correlativo, se adjudicarán á cada curso el número y el tipo de pupitres que requieran las tallas registradas en dicho curso. He ahí todo, que es algo tan poco laborioso como no hacerlo, pero que rendirá incalculables beneficios á la salud colectiva.

Durante cada año se puede ir estudiando la organización del número de tipos convenientes, á fin de relacionarlos con las medidas totales y parciales que vayan arrojando las operaciones antropométricas en la escuela, para llegar más tarde á la construcción del pupitre racional, personal, que le venga al niño como el calzado y el traje de medida al hombre.

Los estudios de esta naturaleza no se pueden confiar á las llamadas "oficinas ó inspecciones técnicas", pues no se trata de un asunto puramente pedagógico sino de higiene ó, en todo caso, de pedagogía fisiológica.

Un cartabón y una balanza en cada aula, siquiera en cada escuela, garantizarían el éxito de las operaciones.

Se me ocurre que el día en que la inspección médica tome á su cargo esta cuestión y se contraiga á ella con amor y con celo, lo que es de esperarse, dada la alta dignidad institucional demostrada en acto público por algunos de sus miembros, y siempre que no choque con los inaguantables obstáculos administrativos y, lo que para mí constituye una verdadera rémora, con los estériles prejuicios reglamentarios, la salud del niño argentino va á adquirir un repunte que bien se podría avaluar en algunas decenas de millones.

Y repito que estas utilidades se pueden obtener del renglón parcial del pupitre fisiológico, pues cuando le llegue su hora á las otras reformas de la vieja escuela, los beneficios serían incalculables para la sociedad y para el tesoro legítimo de la República...

¡Pero se forja uno tantas ilusiones!... ¡Se deja engañar la vista más ejercitada por los falaces espejismos!...

FRANCISCO P. SUNICO.

(1)—Llamo la atención del lector al "Anexo Estadístico" de mi obra "Nociones de higiene escolar", p. 679.

(2)—Mismo libro, p. 661.

Como es sabido, [illegible] que este [illegible] ficiente puesto [illegible] obras nacionales como el [illegible] ultramar de Concepción del [illegible] que aquella no menciona, y [illegible] estado ingentes [illegible] así como á los medios [illegible] sión del litoral, hace [illegible] cia de que el gobierno [illegible] tervenga, haciendo las [illegible] del caso, tanto para evitar [illegible] juicios y establecer la [illegible] para dejar constancia de que [illegible] blicación y el mapa correspondiente no son oficiales ni deben ser [illegible] en cuenta.

INSTRUCCION DEL EJERCITO

Las próximas maniobras

Al finalizar el año, el ejército habrá terminado su instrucción [illegible] nar de reclutas y compañía, y [illegible] tisto para los ejercicios y maniobras con que la conscripción anual cierra su paso por las filas, quedando [illegible] tropas prontas para la gran revista y desfile del 25 de Mayo y su [illegible] amiento inmediato.

Además de los ejercicios prácticos que realizan en esa época los [illegible] tos y algunos cuerpos de artillería, el ejército, está establecido que las [illegible] giones, por turno, hagan maniobras dentro de las jurisdicciones de la misma, las que se han llevado á cabo en años anteriores. En el próximo período de conscripción, parece que el Ministerio de Guerra tiene el propósito de dar mayor importancia á las maniobras, las que se desarrollarían en los meses de Marzo ó Abril del año entrante, en una región que no se ha determinado hasta ahora.

En estos últimos días, el Ministro de Guerra se ha ocupado en este asunto, y, según se asegura, preparará una concentración general de tropas de varias regiones, con el fin de efectuar maniobras de conjunto de cierta importancia, para lo cual se contaría con los recursos suficientes en sobrantes del presupuesto actual y fondos que destina para ese objeto el presupuesto para el entrante, que está á estudio del Congreso.

Si este propósito se realiza, posiblemente la concentración de tropas, con los efectivos de una división, se hará en el centro del país, para facilitar, por ese medio, los trasportes, dificultad con que siempre se tropieza en esta clase de ejercicios, y entrarían en funciones todos los servicios efectivos y auxiliares del ejército, para poner á prueba su eficacia.

MONUMENTO A LA BANDERA NACIONAL

COMPROMISO ARBITRAL

La obra de la escultora Lola Mora

El Poder Ejecutivo ha expedido un decreto por el cual aprueba el compromiso arbitral celebrado entre la escultora señora Lola Mora de Hernández y el director general de arquitectura, con el propósito de salvar las dificultades suscitadas entre el gobierno nacional y la citada escultora, acerca del pago de la tercera cuota del precio estipulado por los trabajos del monumento á la bandera nacional que le fueron contratados á dicha artista por el gobierno argentino.

Según dicho compromiso, será nombrado arbitrador único el profesor comm. Ettore Ferrari, presidente de la Academia Nacional de Bellas Artes del reino de Italia, y presidente del Consejo Superior de Bellas Artes del Ministerio de Instrucción Pública del mismo Estado, ó el profesor señor Alberto Besnard, director de la Academia Nacional de Bellas Artes de Francia en Roma, ó el profesor Saverio Sortini, miembro comunicuo del jurado internacional de bellas artes y organizador de exposiciones internacionales de artes. La designación recaerá en una de las tres personas mencionadas, debiendo ofrecérseles el cargo en el orden sucesivo indicado.

El ofrecimiento del cargo será comunicado por el ministro argentino en Roma, quien tratará de obtener la más pronta contestación de cada persona, quedando facultado para desistir del ofrecimiento, si no obtuviera esa contestación en el plazo de 15 días, ó si la persona se hallara ausente de Roma por un plazo mayor de 15 días.

A la decisión del arbitrador se someten las siguientes cuestiones:

Si los modelos definitivos en yeso, en tamaño de ejecución, de los grupos y altorrelieves, preparados por la escultora para tener derecho á percibir la tercera cuota de su contrato, hállanse ejecutados y responden satisfactoriamente, bajo la faz artística, al desarrollo que corresponde al tema del monumento y en particular á los detalles respectivos del boceto aprobado.

Si los trabajos realizados por la escultora Lola Mora para la ejecución del monumento á la bandera, corresponden á los modelos definitivos en yeso, tamaño de ejecución de las esculturas del monumento y si se hallan ejecutadas en armonía con el boceto y su escultura, y si sus modelados son los que corresponden á las leyes de arte, á la grandiosidad y á los fines del monumento á que se destinan.

La persona designada resolverá libremente la disidencia planteada, procediendo breve y sumariamente, quedando bien entendido que el árbitro juzgará únicamente los trabajos realizados por la escultora y, bajo concepto alguno, reproducciones fotográficas de dichos trabajos.

Para la más pronta realización del arbitraje y solución de las cuestiones que se le someten, se realizará el arbitraje en Italia. El laudo, no obstante, producirá efectos de conformidad con las leyes argentinas.

El fallo será pronunciado según saber y entender del arbitrador, sin sujeción á formas legales y tan sólo autorizado por un escribano público. Contra el fallo del mismo, no habrá otros recursos que los determinados por la ley argentina de procedimientos: fallo fuera de término, puntos no comprometidos, ó nulidad.

No obstante, antes de deducirlo ante los tribunales, la parte que quisiera hacerlo, deberá verificar un depósito de 5.000 pesos en el Banco de la Nación Argentina á disposición del tribunal que entendiere en el recurso.

En razón de la distancia del país donde se llevará á cabo el arbitraje, ha sido señalado el plazo de tres meses para recurrir en esta capital contra el laudo y á contar desde la fecha del mismo.

Para facilitar á la escultora los medios de satisfacer, por su parte, las cláusulas estipuladas en el compromiso, el gobierno nacional le entregará la suma de 3.000 pesos, la cual será considerada como anticipo sobre el importe de cualquiera cantidad de dinero que debiere percibir del gobierno en virtud del contrato de acuerdo con el cual se le confió á la señora Lola Mora la obra de referencia. Este anticipo servirá á la artista para costear sus gastos de viaje y permanencia en Italia, con motivo del arbitraje.

Si el arbitrador requiriere que las distintas partes del monumento que la artista tiene ejecutadas en mármol ó yeso, se armasen para apreciar el conjunto y dictar su fallo, el ministro argentino en Italia queda autorizado para abonar el gasto correspondiente con los fondos de la tercera cuota que retiene, gasto que estará á cargo de la parte para la cual resultase adverso el fallo arbitral.

Si la obra se apartase en conjunto de las condiciones del contrato y de las reglas á que ésta se refiere, podrá el gobierno nacional rescindirlo, sin cargo de indemnización.

Si quedare resuelta sin variantes fundamentales la continuación de la obra por la escultora Lola Mora, le serán abonadas las cuotas correspondientes con arreglo al contrato, y sus intereses, de acuerdo con la ley de obras públicas, sin perjuicio del derecho de la artista para reclamar administrativa ó judicialmente la indemnización que pueda corresponderle.

Se establece, por último, en el compromiso arbitral, que si los trabajos respondiesen al estado de adelanto que exige el contrato para tener derecho á percibir la cuarta cuota, ésta será entregada á la artista conjuntamente con la tercera, quedando establecido que el monumento será trasportado inmediatamente al país, para ser colocado en el sitio donde debe ser erigido, por razones de técnica, de modo que la obra pueda ser inaugurada por el gobierno [illegible]

SERVICIO FERROVIARIO DEL LITORAL

Publicaciones extranjeras erróneas

Con motivo de la inauguración del servicio ferroviario entre nuestra República y la del Paraguay, se repartió en esa ocasión un mapa hecho en el extranjero, en el cual han sido omitidas la mayor parte de las estaciones y muchos ramales de los ferrocarriles entrerrianos, sobre todo los que sirven la zona de influencia de la costa del Uruguay y ligan la línea inaugurada con el puerto ultramarino de Concepción del Uruguay.

Con tal motivo, la Junta de Fomento é Intereses Comerciales de la ciudad mencionada, acaba de publicar una nota aclaratoria en la cual protesta por tal publicación, pues considera que en la forma en que ha sido de hecha, viene á dañar intereses nacionales y locales, disminuyendo en el extranjero la importancia y progresos de esa región y estableciendo un concepto erróneo sobre los medios de comunicaciones nacionales.

BOLETIN TELEGRAFICO DEL EXTERIOR, DE LAS PROVINCIAS Y TERRITORIOS

VIA COLON

EL MINISTRO DE LA ARGENTINA EN ESPAÑA

Recibimiento en Cádiz

EN VIAJE PARA MADRID

MADRID, Noviembre 16—Comunican de Cádiz, que esta noche fondeó en aquel puerto el trasatlántico "Infanta Isabel de Borbón", á bordo del cual llegó el ministro de la Argentina en España, doctor Marco M. Avellaneda. A pocas millas del puerto salió para recibir al ministro un vaporcito de la Compañía Trasatlántica, con el delegado, el cónsul y algunas personalidades.

Cuando fondeó el trasatlántico, fué visitado el doctor Avellaneda por el gobernador civil, el alcalde, las autoridades y numerosos periodistas, los cuales le cumplimentaron. Dijo á éstos el doctor Avellaneda: "Siento gran satisfacción al representar á la Argentina en España, porque tengo grandes simpatías por el rey y por el pueblo español.

"Yo admiro á los vigorosos españoles que trabajan en la Argentina. Siento gran vehemencia por saludar al rey, para quien traigo el expresivo saludo de los altos poderes argentinos."

Habló el doctor Avellaneda en términos entusiastas de la prosperidad de la Argentina, á la que dijo habían contribuído en parte los esfuerzos de los españoles allí residentes.

El ministro argentino desembarcó acompañado por el cónsul, señor Picardo, y devolvió las visitas al gobernador civil, al alcalde y á las otras autoridades, siendo en todas partes objeto de generales agasajos.

Terminadas las visitas recorrió la población y visitó algunos monumentos públicos.

MADRID, Noviembre 16—Esta noche salió de Cádiz para esta capital, el nuevo ministro de la Argentina, doctor Marco M. Avellaneda.

Fué despedido en la estación por las autoridades, varios senadores y parlamentarios y varias personalidades que le hicieron objeto de una afectuosa demostración.

El cónsul argentino en Cádiz acompañó al doctor Avellaneda, en el tren, hasta el límite de la provincia.

CEREALES ARGENTINOS EN ESTADOS UNIDOS

El derecho aduanero

LA OPINION EN WASHINGTON

NUEVA YORK, Noviembre 16—El corresponsal del "New York Herald" en Washington, comunica á su diario que en aquella capital predomina la opinión de que el trigo argentino podría competir con el norteamericano si fuera admitido libre de derechos. El ministro argentino, doctor Rómulo S. Naón, solicitó que el trigo procedente de su país fuera incluído en la lista de los artículos libres; pero se hace notar que en la nueva ley aduanera hay un artículo que dice como sigue: "Pagará un derecho de diez centavos oro por bushel, el trigo 45 centavos oro el barril de 196 libras la harina de trigo y 10 por ciento "ad valorem" la semolina y otros productos de harina no especificados en este artículo, que se importen directa ó indirectamente de un país que grave con un derecho al trigo, la harina de trigo ó la semolina, importadas de los Estados Unidos".

La ley aduanera argentina contiene una disposición algo semejante, y queda ahora por saber si el trigo argentino debe ser ó no incluído en la lista de los artículos libres, ya que en ese país el trigo norteamericano será sometido á un derecho aduanero.

En el Canadá existe igualmente un derecho sobre el trigo norteamericano, y el Congreso aceptó como hecho la continuación de ese derecho y de ahí la necesidad de proteger á los agricultores norteamericanos contra la competencia del trigo canadiense.

Por otra parte, los agricultores norteamericanos empiezan á sentir la competencia argentina. El "New York Herald" hizo constar en su número de ayer, que en el mercado de trigo se esperan con ansiedad las informaciones sobre la probable cosecha argentina.

En los círculos interesados se dice que la Argentina, gracias al flete barato por agua, está en condiciones de enviar grandes cantidades de trigo á los puertos del Atlántico, y competir así con los productores del Oeste. Se hace también notar que la Argentina está aún poco explotada. El proyectado ferrocarril de San Antonio al Pacífico abrirá á la agricultura una de las zonas más fértiles de la América del Sur. Es también posible que se cultive trigo en el Norte de la República por la introducción de una variedad subtropical.

El 82 por ciento de los productos argentinos exportados para los Estados Unidos no pagan derecho alguno, mientras que pagan derechos el 50 por ciento de los productos norteamericanos importados en la Argentina. Si el trigo argentino entrara sin pagar derecho, el departamento de Estado trataría probablemente de obtener algunas concesiones aduaneras en ese país, como las que obtuvo para la harina norteamericana en el Brasil, en cambio de la importación libre del café brasileño.

LA CUESTION MEXICANA

DECLARACION DE HUERTA

NO SE RETIRARÁ

RENUNCIA DEL MINISTRO DEL INTERIOR

ACTITUD DE CARRANZA

DIVERSAS INFORMACIONES

MEXICO, Noviembre 16—El general Huerta confirmó hoy el anuncio de que estaba decidido á continuar al frente del gobierno y á no ceder á las imposiciones del presidente Wilson.

MEXICO, Noviembre 16—Presentó hoy su renuncia el ministro del Interior, señor Garza Aldape, á consecuencia de divergencias surgidas en el gabinete.

MEXICO, Noviembre 16—Comunican de Veracruz que se asegura allí que la familia del general Huerta se embarcará para Europa en el vapor "Furst Bismarck".

Llegan diariamente á Veracruz muchos norteamericanos que desean abandonar el país.

NUEVA YORK, Noviembre 16 — Anúnciase que los rebeldes mexicanos se acercan á Orizaba, amenazando atacar ese lugar, lo que cortaría las comunicaciones entre la ciudad de México y Veracruz, unidas por la línea férrea de la Mexican Railway Company.

Quinientos norteamericanos en camino á Veracruz quedaron encerrados entre las fuerzas rebeldes y los federales, entre Tampico y Tuxpan, y se vieron obligados á huir, para salvar sus vidas.

NUEVA YORK, Noviembre 16 — Comunican de El Paso que el general Francisco Pancho Villa, hizo fusilar á varios oficiales federales y á otros prisioneros, cumpliendo así su amenaza de vengar las ejecuciones llevadas á cabo por los federales en Chihuahua.

NUEVA YORK, Noviembre 16—Un corresponsal de Morelia anuncia que Carranza declaró que no reconocería al presidente que suceda á Huerta, por usurpación, es decir, sin elecciones legales.

WASHINGTON, Noviembre 16—El gobierno recibió hoy telegramas del doctor Lind, enviado confidencial del presidente Wilson, y se asegura que comunicó las condiciones que el gobierno mexicano propone para reanudar las negociaciones. Las condiciones las fijó un miembro del gabinete mexicano.

El presidente Wilson permaneció durante todo el día en la Casa Blanca, esperando nuevas informaciones de México.

En los círculos políticos se dice que el doctor Hale se extralimitó al hacer proposiciones á Carranza, provocando así la declaración de este último de que no aceptaría ninguna mediación extraña.

WASHINGTON, Noviembre 16 — Anuncian de México que el ministro de la Gran Bretaña ordenó á los cónsules de su dependencia en ese país que aconsejen á los residentes ingleses de retirarse á los puertos de fácil salida, pues se teme un levantamiento general contra los norteamericanos. Agrega que el general Huerta los protegerá.

NUEVA YORK, Noviembre 16—Según comunicaciones de México, en aquella capital se espera que hoy tarde ó mañana, los Estados Unidos presentarán su "ultimátum" al gobierno del general Huerta.

WASHINGTON, Noviembre 16 — Después de la conferencia de esta noche, entre el presidente Wilson y Mr. Bryan, se enviaron importantísimos telegramas á Mr. O'Shaughnessy, encargado de negocios en México.

En los círculos oficiales se dice que el activo cambio de telegramas habido hoy entre el gobierno de Washington y la embajada en México, hace esperar que mañana se produzca una solución definitiva de la situación actual.

WASHINGTON, Noviembre 16 — Anuncian de Nogales que el jefe de los constitucionales, Carranza, asegura que la ocupación de Chihuahua es inminente, pues se encuentran completamente aisladas las tropas federales. Espera también Carranza que la ocupación de todo el Norte de México se hará sin resistencia.

BERLIN, Noviembre 16—La "Norddeutsche Allgemeine Zeitung", órgano oficioso, en la revista política semanal que publica hoy, opina que se puede esperar para dentro de pocos días la solución de la crisis mexicana. Agrega que todas las potencias europeas simpatizan con la actitud del departamento de Estado.

LONDRES, Noviembre 16—El corresponsal del "Daily Telegraph" en Washington, comunica á su diario que en aquella capital predomina la convicción de que es necesario que el gobierno proceda con prontitud y energía hacia México, para salvaguardar la dignidad del presidente Wilson.

PARIS, Noviembre 16—El señor de la Barra, ex ministro de Relaciones Exteriores de México, manifestó la esperanza de que la paz se restablecerá en su patria sin menoscabo para la independencia del país, y que en el porvenir serán cordiales las relaciones entre México y los Estados Unidos.

El príncipe Andrés Ponaitowsky opina que la política seguida por el presidente Wilson producirá un desastre tanto para México como para los Estados Unidos. Cree que México no está obligado á pagar los cupones de su deuda que vencen en el próximo mes de Diciembre, dada la situación anormal en que se encuentra el país.

PARIS, Noviembre 16—El señor Ernesto Madero se embarcó hoy en el vapor "La France" para Nueva York, y declaró en una entrevista que no tenía el propósito de volver á México mientras impere el régimen actual.

ECOS DEL CONFLICTO BALKANICO

Bulgaria y el tratado de Bucarest

SOFIA, Noviembre 16—En una reunión celebrada hoy, el primer ministro Radolsvaoff, declaró que el gobierno haría los mayores esfuerzos posibles para obtener que se enmiende el tratado de Bucarest. Opina que el tratado no consulta los intereses legítimos de los países balkánicos y es necesario enmendarlo para asegurar la paz y el progreso de la península.

PARIS, Noviembre 16—Los habitantes de Koritza telegrafiaron al académico y dramaturgo M. Rostand, para pedirle que haga oír su voz con objeto de evitar, según reza el telegrama, "que la conferencia de Londres los entregue á la barbarie albanesa".

ITALIA

EL DUQUE DE LOS ABRUZOS EN RHODAS

Comentarios de la prensa

ROMA, Noviembre 16 — Informan de Rhodas que el duque de los Abruzos, comandante en jefe de la división naval italiana concentrada en aquellas aguas, continúa siendo objeto de los mayores agasajos por parte de las autoridades y de la población local.

Esta tarde recibió á los demogerentes, al vicario metropolitano y á los delegados de las colectividades otomana y judía, que le presentaron sus homenajes.

Los demogerentes, después de las formalidades de estilo, dieron lectura de un mensaje, por el cual formulaban votos para la anexión de Rhodas y demás islas del Egeo, ocupadas por Italia, al reino de Grecia.

El duque de los Abruzos agradeció los homenajes de que había sido objeto, contestando á los demogerentes que su pedido de anexión á Grecia constituía un asunto de carácter político respecto del cual no le pertenecía formular declaración alguna.

La división naval italiana quedará en las aguas de Rhodas unos quince días y luego se trasladará á Alejandría de Egipto. Los diarios, al comentar estas noticias, insinúan que sería conveniente fuesen organizadas rápidamente las bases navales de Derna y Tobruk y mantenida en permanencia en el Este del Mediterráneo una fuerza naval italiana.

ITALIA Y FRANCIA

EL ESTADO DE SUS RELACIONES

ROMA, Noviembre 16—La mayor parte de los diarios de la península ponen de relieve en términos complacidos el cambio de actitud sufrido por la prensa oficiosa de Francia en estos últimos días, demostrando el deseo de que entre Italia y Francia se restablezcan las más cordiales relaciones en forma duradera y útil para ambas naciones.

"La Tribuna", comentando con mayor amplitud que los demás diarios este cambio, dice que los italianos deben celebrarlo y observa que la actitud agresiva que antes habían asumido los más importantes órganos de la nación hermana no respondía, seguramente, á los sentimientos del pueblo francés ni de su gobierno.

"Olvidadas las discrepancias del momento—termina "La Tribuna"—el indudable que Italia y Francia llegarán á entenderse francamente, pues están llamadas á colaborar en la solución de vitales cuestiones europeas, teniendo como base los mismos intereses y una gran afinidad de sentimientos."

LA SITUACION POLITICA

Probable renuncia del hon. Giolitti

ROMA, Noviembre 16—"La Gazzetta del Popolo" de Turín insiste en que la situación política está lejos de ser despejada como los órganos oficiosos aparentan creer y afirma que una persona que goza de la intimidad del presidente del Consejo, conversando con uno de sus redactores, le afirmó que las declaraciones formuladas por el hon. Giolitti en el bonquete con que fué obsequiado últimamente en Cuneo, dejaron en todos sus oyentes la convicción de que el distinguido hombre público piensa realmente retirarse del poder.

La persona aludida, de la cual el diario reserva el nombre, agregó que la resolución del hon. Giolitti tiene su explicación en el hecho de que las últimas elecciones generales engendraron una situación parlamentaria que exige un gobierno de carácter definido, esto es, con base netamente conservadora ó bien francamente democrático. En el primer caso podría contar con el apoyo de la mayoría de los constitucionales; en el segundo, para formarse una mayoría, debería entenderse no tan solo con los democráticos y radicales, sino también con los reformistas y los republicanos radicales.

Giolitti—terminó la persona de referencia—no quiere dar un paso atrás y echarse en brazos de los católicos y conservadores disfrazados de liberales que fueron elegidos con los votos de aquéllos y no cree haya llegado el momento de lo que se llama "experimento democrático".

Nada más lógico, por consiguiente, que se retire, preparando el advenimiento de un ministerio de concentración constitucional ó de transición, durante el cual tendría tiempo de descansar, estudiar el ambiente nuevo y... probablemente de preparar las nuevas elecciones que digan con mayor sinceridad si la gran masa del pueblo italiano tiene en la Cámara actual sus legítimos representantes."

ECOS DE LAS ELECCIONES

Disturbios en Rimini y Quinzano

ROMA, Noviembre 16 — Notifican de Rimini que habiendo sido mantenido el arresto de un obrero, efectuado durante una de las manifestaciones públicas que se realizaron en la última semana de la campaña electoral, las agrupaciones populares organizaron un "meeting" de protesta que resultó imponente.

Al salir del local en que el acto se había llevado á cabo, un numeroso grupo de manifestantes intentó dirigirse hacia el centro de la ciudad, profiriendo gritos hostiles contra la policía.

La fuerza pública les cerró el paso, ordenándoles disolverse. Aquéllos se resistieron y contestaron á las cargas de los agentes y carabineros con una lluvia de cascotes.

Entonces la fuerza pública hizo uso de las armas, resultando heridas numerosas personas y siendo arrestados los más facinerosos manifestantes, lo que contribuyó á restablecer el orden.

ROMA, Noviembre 16—Dan cuenta de Quinzano, Brescia, que á consecuencia de las polémicas provocadas por el éxito de las últimas elecciones, un núcleo de vecinos efectuó una manifestación hostil frente á la casa ocupada por el señor Blasi, miembro de la junta asesora de la municipalidad local.

Este, temiendo resultar víctima del odio de la muchedumbre, disparó varios tiros de escopeta para intimidarla y tuvo la desgracia de que uno de los tiros dió en el blanco, hiriendo gravemente á un niño.

Esta actitud exasperó á los vecinos que habrían incendiado el edificio á no mediar la intervención de la policía, que arrestó á Blasi, sustrayéndolo á las posibles represalias de sus enemigos políticos.

SOLEMNE CEREMONIA EN EL VATICANO

ROMA, Noviembre 16 — En la capilla Sixtina, del Vaticano, se realizó esta mañana una solemne ceremonia en celebración del 10.° aniversario de la coronación de Pío X, celebración que fué postergada en su oportunidad con motivo de no hallarse bien de salud el Santo Padre.

Por orden del prefecto de palacio, todos los edificios vaticanos izaron la bandera papal y los cuerpos armados pontificios vistieron el uniforme de gala.

A la ceremonia asistieron numerosos cardenales, patriarcas, obispos y altas personalidades del clero entre ellas el arzobispo de Buenos Aires, monseñor Mariano Espinosa, y el obispo de Córdoba, monseñor Zenón Bustos; las hermanas y la sobrina del Papa que viven con él; el cuerpo diplomático acreditado ante la Santa Sede; los delegados de las Ordenes de Malta y del Sagrado Sepulcro, gran cantidad de familias patricias, los más altos dignatarios de la corte y funcionarios de la administración vaticana, los camareros secretos, numerosas representaciones de corporaciones religiosas y una selecta concurrencia de invitados.

Prestaba servicio de honor la guardia palatina.

El Papa hizo su ingreso en la capilla rodeado por la guardia noble y por el personal de su antecámara. Iba de pie, cubriéndole la cabeza el birrete colorado.

Mientras entraba, los coros y la orquesta de la capilla, dirigidos por el maestro Perosi entonaron el himno "Tu es Petrus" que todos los invitados escucharon de rodillas.

Pontificó en la misa solemne el cardenal Merry del Val y una vez que la misa hubo terminado, el Papa impartió al público su bendición, por la cual otorgaba á todos los presentes indulgencia plenaria.

EL ASUNTO DEL ESPIONAJE

ROMA, Noviembre 16—Se anuncia que el general Pellegrini, encargado de las primeras investigaciones relativas al famoso asunto del espionaje que aun despierta el mayor interés en la opinión pública, entregó hoy su informe al ministro de Guerra para lo que corresponda.

Respecto de dicho informe se mantiene la más estricta reserva. Sin embargo, me consta que el general Pellegrini logró comprobar que el profesor Minozzi y el sargento Petriglia, principales comprometidos, correspondían con sus cómplices residentes en Ginebra por medio de una clave que consistía en indicar con cada palabra ó número ó telegrama ó carta enviado, una palabra ó una frase existentes en una páginas cualquiera de un diccionario francés, un ejemplar del cual se hallaba en Roma y otro en Ginebra, prolijamente anotados y punteados en idéntica forma.

Homenaje al hon. Giolitti

ROMA, Noviembre 16—Comunican de Rivoli, Turín, que fué inaugurado solemnemente en aquella localidad, esta mañana, un busto en bronce del presidente del Consejo, hon. Giolitti, colocado en el frente del edificio comunal con este epígrafe dictado por el hon. Pablo Boselli: "A Juan Giolitti, que por su afecto hacia esta población y lo mucho que hizo por ella mereció ser proclamado entre sus ciudadanos honorarios el Concejo comunal, por voto unánime de los vecinos, dedicó este recuerdo imperecedero, para demostrar su agradecimiento al estadista y al patriota ilustrado que, mientras enaltecía el espíritu nacional guiándole hacia la libertad y la gloria, preparaba días mejores para la patria."

Hicieron uso de la palabra, pronunciando discursos alusivos al acto, que resultó un grandioso homenaje tributado al presidente del Consejo, el alcalde local y varios otros oradores, que fueron entusiásticamente aplaudidos por la numerosa concurrencia que presenciaba la ceremonia.

Lamentable accidente

ROMA, Noviembre 16—Telegrafian de Génova que el señor Fericle Pozzi, cuñado del malogrado volador Picollo, efectuando un paseo en motocicleta embistió á otro motociclista, el señor Luis Rebutti, maquinista ferroviario, que procedía en dirección opuesta.

Debido al violentísimo choque los motores de ambas motocicletas hicieron explosión, lo que agravó las consecuencias del accidente. Rebutti quedó muerto en el acto; Pozzi, herido en varias partes del cuerpo, se halla agonizando.

La floricultura en San Remo

ROMA, Noviembre 16 — Dicen de San Remo que llegó hoy á dicha ciudad una numerosa comitiva de floricultores y horticultores franceses, procedente de Niza y otros puntos de la costa francesa del Levante.

La comitiva, que fué recibida en la estación por una delegación de sus colegas locales, visitó las mas importantes plantaciones de flores de la localidad, que, como es sabido, recauda pingües ganancias del cultivo floreal.

Notable hallazgo

ROMA, Noviembre 16—Informan de Alghero, que entre un montón de cartas, diarios y otros papeles de fechas muy remotas, procedentes de la familia Bolasco Piccinetti y destinados al basurero, fueron halladas varias cartas autógrafas de Garibaldi, Cavour y otras personalidades políticas italianas del siglo pasado, junto con una gran cantidad de documentos relativos á la época del rescate y por consiguiente de gran interés histórico.

Los diarios celebran lo ocurrido é invitan á la familia Bolasco Piccinetti á realizar una prolija investigación entre sus papeles, pues esperan que en ellos puedan hallarse otros documentos de la misma importancia.

Los dramas de los celos

ROMA, Noviembre 16—Comunican de Sesto Fiorentino, que el obrero Julio Carli, impulsado por los celos, hirió gravemente á su esposa Ida, de varias puñaladas y luego suicidóse, arrojándose á la calle desde la ventana de su dormitorio.

Ida Carli se halla en el hospital, agonizando.

Lance Corvi-Luzzatto

ROMA, Noviembre 16—Informan de Milán, que se batieron hoy á sable, á consecuencia de un incidente ocurrido anteayer entre ellos por discrepancias de carácter profesional, los abogados Aníbal Corvi y Mario Luzzatto, resultando ambos heridos levemente.

Presidiaria indultada

ROMA, Noviembre 16—Dicen de Perusa, que fué indultada por el rey, la mujer Inés Bianchi, que desde hace 35 años estaba encerrada en la penitenciaría local.

La Bianchi había sido condenada por tiempo indeterminado en 1878, por haber formado parte de una gavilla de bandidos, acusada de haber perpetrado las peores fechorías.

Los marinos norteamericanos en Nápoles

ROMA, Noviembre 16—Los diarios locales lamentan la falta de disciplina y urbanidad de los marineros que forman parte de la tripulación de los tres acorazados norteamericanos fondeados en el puerto de Nápoles.

En efecto, telegramas de aquella ciudad comunican que en estos días varios de ellos provocaron graves incidentes y tuvieron que ser detenidos.

Movimiento de navíos

ROMA, Noviembre 16—Comunican de Tarento que salió esta tarde de aquel puerto con destino á Rhodas, en donde debe incorporarse á la división naval que manda el duque de los Abruzos, una escuadrilla formada por los cazatorpederos "Indomita", "Impavido", "Intrepido" é "Irrequieto".

Dicha escuadrilla está á las órdenes del capitán de fragata Orsini.

Descarrilamiento de un tren

ROMA, Noviembre 16—Dicen de Brindisi que descarrilóse en proximidad de aquella estación un tren de carga procedente de Bari. Quedaron sensiblemente averiados ocho vagones y herido gravemente el encargado del tren y otro empleado.

ESPAÑA

LOS REYES EN VIAJE

Un rumor desmentido

MADRID, Noviembre 16—Esta tarde salieron los reyes para París, desde donde se dirigirán á Viena. Acompañan á los monarcas altos dignatarios palatinos y el personal de servicio.

En la estación fueron despedidos por la familia real, el gobierno, autoridades civiles y militares, parlamentarios, personalidades políticas, aristócratas y una numerosa concurrencia.

Los reyes permanecerán en París cuatro días y después irán á Viena, en donde pasarán dos días. En las posesiones de uno de los miembros de la familia reinante, los reyes permanecerán ocho días, realizándose una excursión de caza, á la que han sido invitados especialmente don Alfonso y la reina Victoria.

MADRID, Noviembre 16—El ministro de la Gobernación señor Sánchez Guerra, conversó hoy con los periodistas acerca del viaje de los reyes y desmintió el rumor que ha circulado, según el cual el viaje á Viena tiene por objeto la visita del monarca á un médico especialista en enfermedades de la nariz y oído.

Dijo el ministro que tal rumor carecía de fundamento y que la falsa noticia se ha inventado en el extranjero con fines tendenciosos entre los cuales uno de ellos se relaciona con determinadas operaciones bursátiles.

Los diarios de la tarde publican las manifestaciones del ministro desmintiendo el rumor.

EN LA ACADEMIA DE JURISPRUDENCIA

Curso de criminalogía

MADRID, Noviembre 16—Presidido por el marqués de Vadillo, se celebró esta tarde en la Real Academia de Jurisprudencia, la inauguración de un curso de criminalogía, acto al que asistieron numerosas personalidades políticas, abogados y profesores de las Facultades de Derecho y Filosofía y Letras.

Pronunció un discurso el señor Sallillas, quien enumeró la labor que lleva á cabo el Instituto de Criminalogía, bajo los auspicios del cual se llevan á cabo el curso inaugurado. Felicitó á los profesores y abogados que iniciaron los trabajos y terminó excitando á los presentados á continuar por el camino emprendido.

Habló después el marqués de Vadillo, quien dijo que se felicitaba por los fines altamente patrióticos que persegula el instituto, é hizo votos por que el curso que se inicia dé los resultados que se esperan.

Terminó su discurso ofreciendo el apoyo del gobierno para la realización de aquella obra.

Al concluir, la concurrencia prorrumpió en entusiastas aplausos al orador.

LA SITUACION EN HUELVA

MADRID, Noviembre 16—El gobierno se encuentra preocupado por las dificultades que surgen para resolver el conflicto huelguista existente en Huelva, principalmente en la zona minera de Río Tinto.

Coméntase el resultado del "meeting" último celebrado en la plaza de toros de aquella ciudad, durante el cual se resolvió rechazar las bases de arreglo propuestas por la compañía y aceptadas en principio por la asamblea de Nerva. Anúnciase que uno de estos días se celebrará un nuevo "meeting" para adoptar acuerdos definitivos y se hará una votación secreta, acerca de la conveniencia de volver al trabajo.

Atribúyese la divergencia que reina entre los huelguistas á que muchos desconfían de los directores del movimiento, señores Peresagua y Egocheaga, á quienes se supone delegados secretos del gobierno.

La opinión pública lamenta que los obreros no acepten las fórmulas de las compañías que se considerarían beneficiosas para aquéllos y censuran las influencias de determinados agitadores profesionales á los que se culpa del fracaso de los trabajos de arreglo, realizados hasta ahora.

El jefe de los radicales gaditanos

MADRID, Noviembre 16—Dicen de Cádiz, que hoy llegó á aquella ciudad, en el "Infanta Isabel de Borbón", procedente de Buenos Aires, el señor Gálvez, jefe de los radicales gaditanos.

Fué recibido por varios concejales, diputados provinciales y muchos correligionarios.

En el muelle se organizó una manifestación en honor del señor Gálvez á quien acompañaron hasta su domicilio.

Los marinos mercantes barceloneses —Anuncio de huelga

BARCELONA, Noviembre 16—Los oficiales de la marina mercante de esta comandancia, celebraron hoy una reunión y resolvieron pedir á las compañías aumento de sueldo, amenazando, en caso de que no accedan al pedido, con decretar la huelga.

La fecha para la huelga ha sido fijada para el día 1.° del próximo mes de Diciembre.

Noticias de Marruecos

MADRID, Noviembre 16—Comunican de Ceuta que en las cercanías de la plaza, los marroquíes rebeldes hicieron varios disparos sobre una sección de infantería española, hiriendo gravemente á un sargento.

No obstante estas agresiones, los informes oficiales coinciden en apreciar que entre los kabileños reina un espíritu decididamente partidario de la paz.

Soldados para Africa

MADRID, Noviembre 16 — Marcharon hoy á Africa 150 soldados de cuota, los cuales serán distribuídos entre las diversas plazas hispano-marroquíes.

Los soldados fueron objeto de una entusiasta despedida. Mostrábanse contentísimos y al salir el tren prorrumpieron en vítores á España, al rey y al ejército.

Banquete á dos concejales

MADRID, Noviembre 16 — Esta noche ciento cincuenta periodistas ofrecieron un banquete á sus compañeros Casero y Blanco Soria, con motivo de la elección de ambos para concejales de este municipio.

Durante el banquete reinó la mayor animación entre los comensales, pronunciándose brindis entusiastas por la institución periodística.

Donativo de Mr. Carnegie

MADRID, Noviembre 16 — El "diplodocus" donado por el archimillonario Mr. Carnegie al rey Alfonso, no ha podido ser colocado en el Museo de Historia Natural, á causa del tamaño del esqueleto.

Por esta causa se resolvió colocarlo en uno de los salones del colegio de ingenieros.

Nuevo ministro del Perú—Presentación de credenciales

MADRID, Noviembre 16—Esta tarde presentó sus credenciales el nuevo ministro del Perú en esta capital, señor Rivas Agüero.

Realizóse, con tal motivo, una brillante ceremonia, durante la cual el nuevo ministro pronunció un discurso de confraternidad, haciendo votos por la prosperidad de España. Contestó el monarca, quien saludó al representante del Perú, y contestó en términos afectuosos á las frases de aquél.

"Meeting" radical

BARCELONA, Noviembre 16—En La Casa del Pueblo de esta ciudad, se celebró hoy un "meeting" radical presidido por Lerroux y organizado para continuar la campaña iniciada contra los señores Maura y La Cierva.

Se pronunciaron fogosos discursos contra ambos políticos y los oradores manifestaron la satisfacción que había causado en todo el país la exclusión de aquéllos del poder.

Durante el acto reinó el mayor orden.

Inauguración de una iglesia

BARCELONA, Noviembre 16—Con gran solemnidad se llevó hoy á cabo la inauguración de la nueva iglesia del Carmen, emplazada en el mismo sitio donde se hallaba la que fué destruída por el incendio, durante la semana trágica de 1909.

A la ceremonia asistieron las autoridades religiosas, algunas civiles y militares y numerosa concurrencia. Los fieles vitorearon al obispo.

Con motivo de la inauguración se celebró una solemne función religiosa.

La división de los conservadores—Asamblea comentada

MADRID, Noviembre 16—Los diarios de esta capital comentan el resultado de la asamblea de la Juventud Conservadora, que se considera como una prueba de la división existente en el campo conservador. No obstante los trabajos hechos por algunos oradores no se logró llegar á un acuerdo y la división de los mauristas y de los adictos al gabinete, se puso de manifiesto en términos tales que la agrupación no podrá subsistir.

Anúnciase que el sábado próximo se reunirá una nueva asamblea para considerar las proposiciones aprobadas, asamblea de la que según los políticos, partirá la ruptura completa de las dos fracciones políticas del partido.

El duque de Solferino

BARCELONA, Noviembre 16 — El duque de Solferino, jefe regional de los elementos jaimistas, presentó hoy la dimisión de su cargo con carácter de irrevocable.

La dimisión del prestigioso jaimista ha sido objeto de comentarios en los círculos políticos, relacionándola con el resultado de las elecciones de concejales últimamente celebradas.

Apoyo á una exposición

MADRID, Noviembre 16—El ministro de Fomento ha ofrecido la protección del gobierno al comité de la exposición internacional de Agricultura, Higiene, Artes y Oficios y Manufacturas, que se inaugurará en esta capital el 1.° de Septiembre del año próximo.

Anunció el ministro, que el gobierno prestará todo su apoyo, pero no asignará subvención á la exposición.

FRANCIA

NOTICIAS DE MARRUECOS

PARIS, Noviembre 16—Telegrafian de Agadir que á corta distancia de aquella ciudad un grupo de disidentes atacó á uno de los fortines establecidos para asegurar la pacificación de aquella región.

Fueron rechazados después de sufrir numerosas pérdidas.

PARIS, Noviembre 16—Comunican de Rabat que salieron de aquella ciudad para Casablanca el residente de Francia, general Lyautey y el general Gouraud.

Despedirán al general Franchet d'Esperey, que deja el mando de las tropas que operan en el Oeste marroquí para ponerse al frente de un cuerpo de ejército metropolitano.

PARTIDA DEL CONSEJERO KOVKOTSOF

PARIS, Noviembre 16—Hoy partió de esta capital dirigiéndose á Berlín, el primer ministro ruso, consejero Kovkotsof.

Fueron á despedirlo á la estación, el presidente del consejo, M. Barthou; el ministro del Interior, M. Klotz; el ministro de Finanzas, M. Dumont; el embajador de Rusia, consejero Isvolsky, y el introductor del cuerpo diplomático, M. William Martin.

Escuadra francesa en el Oriente

PARIS, Noviembre 16—La escuadra francesa que cruza actualmente en los mares del Oriente al mando del vicealmirante Boué de Lapeyrere, recibió orden de permanecer en Vurla del 21 al 27 del corriente.

El vicealmirante de Lapeyrere se dirigirá á Constantinopla, en donde visitará al sultán.

Notables vuelos de Chevillard

PARIS, Noviembre 16—Comunican de Chevillard que el conocido volador Chevillard prosiguió en aquel aeródromo la serie de sus difíciles vuelos.

En presencia de numeroso público efectuó esta mañana varios virajes sobre un ala, vuelos con la cabeza hacia abajo, y círculos en un plano vertical.

A diferencia de Pegoud, emplea un biplano en vez de un monoplano para estos experimentos.

Se hallaban presentes M. Klotz y M. Dumont, y un representante de M. Baudin.

Efectuó esta serie de pruebas repetidas veces, á pesar de la lluvia. El público, entusiasmado, lo aclamó calurosamente.

Los elecciones municipales de Rochefort

PARIS, Noviembre 16—Por tercera vez fueron convocados hoy los electores de Rochefort para la renovación del Concejo Municipal, que renunció en masa con motivo del desarme de aquel puerto militar.

Como en las veces anteriores, la mayor parte de los electores se abstuvieron de presentarse á las urnas en señal de protesta contra esa medida del gobierno.

El ministro de Guerra en Luneville

PARIS, Noviembre 16—El ministro de Guerra, M. Etienne, se dirigió hoy á Luneville, para presidir la inauguración de los edificios del centro de volación militar.

Fué recibido por las autoridades civiles y militares. Después de la inauguración pasó revista á las tropas de la guarnición y presidió un banquete democrático ofrecido en su honor.

La visita de los reyes de España

PARIS, Noviembre 16 — Con motivo de la próxima llegada á esta capital del rey Alfonso y de la reina Victoria, "Le Gaulois", en su número de hoy, asegura que los soberanos españoles prolongarán su permanencia en París por más tiempo del que se había anunciado al principio.

Torneo internacional de gimnasia

PARIS, Noviembre 16—Bajo la presidencia de M. Klotz, ministro del Interior, se realizó esta mañana el torneo internacional de gimnasia, en presencia de numerosísimo público.

Se hallaba presente M. Poincaré, presidente de la República, el ex presidente M. Loubet y numerosas personalidades de los círculos civiles y militares.

M. Klotz pronunció un discurso que fué muy aplaudido.

Disturbios en una conferencia

PARIS, Noviembre 16—Telegrafian de Bazebrouck que el diputado demócrata cristiano por la primera circunscripción de aquella ciudad, abate Lemire, dió, esta tarde, una conferencia en Nieppe, localidad vecina.

Numerosos monarquistas pertenecientes al grupo de los Camelots du Roy, consiguieron penetrar en el recinto y promovieron desórdenes para impedir que el orador se hiciese oír. Esto dió origen á choques entre ellos y los republicanos, y la policía tuvo que intervenir para expulsar á los perturbadores. Diez y ocho de éstos fueron detenidos.

Tormentas é inundaciones

PARIS, Noviembre 16—Telegrafian de Tolón, que aquella parte del litoral es azotada por violentos temporales.

El mal tiempo ha causado grandes perjuicios á los cultivos de la costa y se señalan varios accidentes en el mar.

PARIS, Noviembre 16—Comunican de Macon, que siguen cayendo copiosas lluvias en aquella región y que la situación se hace cada vez más alarmante, en vista de la crecida de los ríos.

El Saona subió cinco metros y medio, y á pesar de los diques improvisados que se han opuesto á la invasión de las aguas, grandes superficies han quedado anegadas.

Varias aldeas están incomunicadas y se organizan socorros con ayuda de las tropas de ingeniería.

Las cosechas han quedado destruídas en muchos distritos.

Nuevo centro aeronáutico

PARIS, Noviembre 16—Telegrafian de Dijón que se han iniciado los preparativos para establecer cerca de aquella ciudad un nuevo centro de volación militar.

Se compondrá de diez escuadrillas y estará provisto de sus correspondientes galpones abrigos, talleres, depósitos de combustible, etc.

Conservas averiadas

PARIS, Noviembre 16—Comunican de Nimes que por haber sido distribuídas entre las tropas de aquella guarnición conservas que estaban averiadas, se produjeron numerosos casos de intoxicación y fué necesario trasladar al hospital á muchos enfermos.

Las autoridades iniciaron una investigación para determinar las responsabilidades.

PORTUGAL

LAS ELECCIONES PARA DIPUTADOS

LISBOA, Noviembre 16—Se realizaron hoy las elecciones para diputados en esta capital y en las demás provincias del país, en medio del orden más perfecto, según las últimas informaciones oficiales.

Parece que los ministeriales han obtenido, conjuntamente con los evolucionistas, las más altas mayorías.

Los socialistas que hicieron activos trabajos han sacado triunfantes á diez de sus candidatos, los unionistas á diez y siete y los independientes á cinco.

El número de los electores ha sido escaso debido á circunstancias derivadas de la anormalidad de la situación en los últimos tiempos.

Los escrutinios terminarán rápidamente. La mayoría de las asambleas funcionan sin incidente alguno.

Posteriores comunicaciones anuncian que el gobierno ha obtenido una gran mayoría.

ESTADOS UNIDOS

UN NUEVO HIDRO-AEROPLANO

La travesía del Atlántico

NUEVA YORK, Noviembre 16—Anuncian de Savannah que el capitán Matthew Batson está listo para probar el nuevo hidro-aeroplano de su invención, con doce alas. El primer vuelo lo hará entre Savannah y Nueva York y en la próxima primavera intentará la travesía del Atlántico.

El capitán Batson asegura que podrá hacer el trayecto á razón de cien millas por hora por el aire y entre 45 y 60 por el agua. Según el inventor, las doce alas resuelven el problema de las grandes distancias.

Numerosísimos voladores civiles y militares han acudido á Savannah para conocer el nuevo aparato.

El hidro-aeroplano será tripulado por seis hombres, incluyendo el piloto.

Las temporadas del Metropolitan y la Opera

NUEVA YORK, Noviembre 16 — Mañana se inaugurará la temporada lírica en el Metropolitan, con la ópera "Gioconda" por la Destinn, la Matzenauer, Caruso y Amato. Se había pensado iniciar la temporada con "Manon", de Massenet, pero por enfermedad de la Farrar hubo de alterarse el programa.

Ayer también

NACIONALES -- SERVICIO EXCLUSIVO PARA "LA PRENSA"

SUIZA

Arresto de un oficial francés

BERNA, Noviembre 16—Comunican de Ginebra, que la policía de esa ciudad arrestó á un capitán francés llamado Padi Laeguier, bajo la acusación de espionaje. Se asegura que fueron encontrados en poder del capitán documentos comprometedores.

SUECIA

Conflicto conyugal entre príncipes

ESTOCOLMO, Noviembre 16—En los círculos de la corte se anuncia que la princesa María, esposa del príncipe Guillermo, hermano del rey Gustavo, no volverá á unirse á su esposo. La princesa es una gran duquesa rusa, y se encuentra desde algún tiempo en San Petersburgo, á consecuencia de desavenencias con el príncipe Guillermo.

MEXICO

Explotación del azufre en un volcán

MEXICO, Noviembre 16—Acaba de formarse un sindicato inglés para explotar el azufre de la cima del volcán de Popocatepetl. Se calcula en quince millones de toneladas la cantidad de azufre que existe en la cima.

AUSTRIA HUNGRIA

El escándalo de la emigración

VIENA, Noviembre 16 — Acaba de ser puesto en libertad provisional, contra una fianza de 150.000 coronas, el señor Altmann, agente de la compañía Canadián Pacific, quien fué detenido por estar seriamente complicado en el escándalo de la emigración.

BRASIL

A BORDO DEL "LUTETIA"

Tentativa criminal descubierta

RIO DE JANEIRO, Noviembre 16—Llegó el paquete francés "Lutetia". La compañía había firmado contrato en Burdeos con el personal, tomando tripulantes de todas las nacionalidades.

Cuando el vapor se hallaba á la altura de Bahía, los mecánicos alemanes, aprovechando una distracción de los maquinistas, intentaron romper un cilindro de la máquina.

A tiempo fueron descubiertos y arrestados.

Al llegar aquí, el comandante pidió que examinasen peritos las máquinas y se labró un acta que fué enviada al consulado francés.

Los pasajeros, en gran cantidad son argentinos, y se manifiestan indignados contra los culpables, los que partirán para Francia, á fin de ser juzgados.

BANQUETE AL MINISTRO EN LA ARGENTINA

RIO DE JANEIRO, Noviembre 16—En el salón del Club dos Diarios se sirvió el banquete en homenaje al ministro del Brasil en Buenos Aires, señor Souza Dantas.

Asistieron á las galerías numerosas señoras.

Tomaron parte ministros de Estado, diplomáticos, el diplomático argentino doctor Ayarragaray, los secretarios, el adjunto militar, el cónsul señor Lix Klet, senadores, diputados, periodistas y otras personas.

Ofreció el banquete el señor James Darcy, que tuvo elevados conceptos para la Argentina, y el señor Souza Dantas, é hizo notar los servicios que ha prestado en favor de la aproximación de estas naciones.

Contestó el obsequiado agradeciendo el homenaje de sus amigos.

Refiriéndose á la Argentina dijo que su misión ha sido afirmar á la Argentina y á los argentinos la verdad de la amistad brasileña, hoy igual que en el pasado, en que fueron aliados dos veces por los mismos ideales de libertad.

EL ANIVERSARIO DE LA REPUBLICA

RIO DE JANEIRO, Noviembre 16—Resultó brillante el "pic nic" ofrecido en el Corcovado, con motivo del aniversario de la República.

Asistieron numerosas señoras, ministros, diplomáticos y la oficialidad de los buques de guerra extranjeros.

—"A Imprensa" hace constar el disgusto de los oficiales del crucero "Buenos Aires", por el incidente que les impidió asistir ayer á la recepción en el palacio de Catteté.

—A bordo del vapor "Arlanza", pasó el doctor Vucetich, quien paseó por la ciudad, acompañado de varios amigos.

—El vicepresidente de la República, doctor Wenceslao Braz, partió para Minas Geraes.

CHILE

LA AGITACION OBRERA

El paro general

SANTIAGO DE CHILE, Noviembre 16—El gobierno se prepara á mantener el orden en el caso de que se declare la huelga general, para la que hacen activa propaganda los elementos libertarios, que son muy vigilados.

Con las medidas preventivas adoptadas se espera que la huelga general fracase.

Dicen también que el personal de los ferrocarriles está preparado á declararse en huelga en los primeros días de Diciembre, en el caso de que no obtenga aumento de los salarios.

—La sección comercial del ministerio de Relaciones Exteriores prepara para el próximo boletín un interesante estudio sobre los puertos chilenos y su importancia en general.

—El señor Luis Hirtz fué comisionado por el gobierno para estudiar en Bolivia el intercambio de productos frutales y forestales con Chile.

LA VISITA DE ROOSEVELT

SANTIAGO DE CHILE, Noviembre 16—Los diarios publican cartas del ministro de Chile en Wáshington y de Roosevelt, respecto del viaje del ex presidente á este país, por el cual declara que tiene especial admiración, porque representa una de las grandes repúblicas democráticas del futuro y no menos del porvenir.

El general Yáñez continúa muy grave. Habrá necesidad de practicarle una operación.

—La inspección de bosques, pesca y caza, ha elaborado las bases del reglamento de la caza en las regiones donde no existe aún reglamentación de ella.

Las bases fueron sometidas á la consideración del ministro de Industria, quien manifestó que no le correspondía hacer la reglamentación sino á las municipalidades.

LOS NUEVOS SUBMARINOS

SANTIAGO DE CHILE, Noviembre 16 — El gobierno autorizó á la dirección general de la armada para que envíe á los Estados Unidos una comisión naval compuesta de dos tenientes, tres maquinistas y seis torpedistas, con objeto de completar la dotación del personal encargado de traer á Chile los submarinos 'Iquique' y "Antofagasta".

Comandantes de esas naves fueron designados el teniente primero Julio Allard, y el segundo José Goñi, respectivamente.

Estudios norteamericanos—Campaña contra el juego

SANTIAGO DE CHILE, Noviembre 16—Se encuentra en Valparaíso, Mr. Edward Alworth Ross, profesor de la universidad de Wisconsin.

Viaja por la América latina para estudiar los problemas sociológicos.

También William Wells, jefe de la sección de estadísticas de la Unión Panamericana de Washington, viaja recogiendo datos para el congreso que celebrará en Santiago el año próximo.

—"La Unión" continúa su valiente campaña contra el juego, destinada también á probar la tolerancia y participación en los garitos de la policía.

PERU

EL CONGRESO MEDICO AMERICANO

Sesión de clausura

PROXIMA REUNION EN CUBA

LIMA, Noviembre 16 — El doctor Ricardo S. Gómez, presentó al Congreso Médico un interesante trabajo sobre la Salpingo ovaritis tuberculosa, con un estudio completo.

Los delegados médicos de Colombia ofrecieron un banquete á sus colegas en el restaurant del parque Zoológico.

Asistieron varias señoras y el ministro de Guerra general Varela.

El delegado colombiano doctor Cuervo Márquez ofreció otro banquete, en el que se brindó por la confraternidad americana, la grandeza y la prosperidad del Perú.

Contestó el doctor Odriozola, brindando por sus amigos de la delegación.

En seguida, el doctor Speroni, argentino, pronunció un elocuente discurso en el que felicitó al doctor Odriozola y al Perú por los estudios realizados por el Congreso.

El doctor Maira, chileno, pronunció un notable discurso que fué muy aplaudido.

Después habló el doctor Peña, paraguayo, elocuentemente.

Concluyó brindando por la delegación de Colombia y las distinguidas damas presentes.

Fué muy aplaudido.

El presidente, doctor Odriozola, señaló en su discurso la importancia especial de los trabajos de los delegados argentinos, que fueron aclamados con entusiasmo.

—Anoche se efectuó un concierto que organizó la sociedad Filarmónica en los salones del parque Zoológico.

Fué un gran éxito.

Después se bailó hasta la madrugada.

La fiesta resultó soberbia.

—En la sesión de clausura del Congreso se resolvió que en Cuba se reunirá el próximo.

LA CRISIS MINISTERIAL

LIMA, Noviembre 16—El ministro de Relaciones Exteriores renunció definitivamente.

Se dice que al general Elespuru se le nombrará para reemplazarlo y presidente del consejo.

El doctor Luna Peralta, ocupará la cartera de Hacienda.

La situación política está todavía enredada.

REPUBLICA ORIENTAL

LAS PROXIMAS ELECCIONES

COALICIONES OPOSITORAS

Representación de los partidos

LOS COLORADOS DISIDENTES

MONTEVIDEO, Noviembre 16—Se afirma que 48 horas antes del día de las elecciones del 30 del corriente, se producirá la coalición entre los nacionalistas y los colorados anticolegialistas é independientes del departamento de Montevideo.

Las dos fracciones del partido Colorado que han realizado ya la coalición llevarán: la primera cinco candidatos y la segunda tres.

Se insiste en afirmar que poco antes de las elecciones ó inmediatamente después, se producirán acontecimientos de trascendental importancia que tendrán honda repercusión en todo el país.

—Continúa á la orden del día la cuestión electoral, motivada por la interpretación del artículo 7.° y otros de la ley en vigor.

Los comentarios abundan en los círculos políticos y en la prensa, donde se analiza de mil modos el espíritu y significado de esas disposiciones.

La prensa oficial sigue sosteniendo su tesis, que fué la promotora de esta discusión.

Otros diarios tratan de desvirtuarla.

Un diario trae un reportaje á un miembro dirigente del anticolegialismo, que confirma sus manifestaciones anteriores y abunda en algunas nuevas.

Por otra parte, el comité ejecutivo anticolegialista envió á sus elementos una circular reconociendo la necesidad de no usar la denominación de Colorado como lema de las listas para evitar que los votos anticolegialistas sean absorbidos por el partido Colorado colegialista; pero se sostiene la inutilidad de una declaratoria oficial sobre la formación de un nuevo partido accidental.

En cambio, se reconoce que los dos tercios, por lo menos, de los candidatos á votarse, pertenezcan al comité anticolegialista, ó hayan hecho profesión de fe de esas ideas.

De esta manera los colorados anticolegialistas creen evitar la absorción de los votos que obtengan por parte de las filas oficiales.

Sin embargo, se sabe que sus precauciones no pararán aquí.

Parece que se trata también de garantizar de un modo eficaz la validez de sus votos, lo que podría ser obteniendo en ese sentido una declaración radical de los "leaders" de la política oficial.

En último caso, parece que también se reservarían el derecho de discutir ante la nueva Cámara de Diputados la legalidad de las elecciones y la de las bancas que conquisten.

Sería entonces que se producirían las declaraciones perentorias sobre los partidos ó agrupaciones accidentales y sobre su derecho al voto.

—Los diarios independientes insisten en señalar la incompatibilidad que existe entre el carácter del doctor Feliciano Viera como candidato oficial á la presidencia de la República y su actual permanencia en el ministerio del Interior, en vísperas de las elecciones.

Dicen que se impone su renuncia.

ESTRAGOS DEL TEMPORAL

INUNDACIONES Y DESTROZOS

Varios millones de perjuicios

MONTEVIDEO, Noviembre 16 — Hace setenta y dos horas que llueve torrencialmente en una buena zona del país.

Los ríos han salido de madre é invaden extensas zonas ribereñas ocasionando grandes destrozos.

Los ganaderos, que estaban en toda actividad en la zafra de la lana, han sido obligados á poner un breve paréntesis á sus tareas.

Los mismos acarreos de textil sufren dilaciones importantes por el mal estado de los caminos públicos. Esas dilaciones pueden traducirse en pérdidas en las cotizaciones actuales, pues por cualquier contingencia del mercado las ventas sufren depreciaciones.

Los agricultores no quedan exentos de los peligros que entraña la abundancia de agua caída en los trigales, que entran en la época de su madurez á consecuencia del exceso de humedad de la tierra.

El mismo fuerte viento que acompañó, algunos aguaceros torrenciales, constituye un peligro para la tersura de los trigales.

En una palabra, la enorme cantidad de agua caída traerá sus consecuencias funestas para la riqueza rural, y las majadas experimentarán una merma notable en el número de sus unidades.

En el momento que telegrafío continúa reinando mal tiempo. Desde anoche arreció el temporal, con una lluvia copiosísima y fuertes descargas eléctricas, por lo que se suspendió el "meeting" socialista anunciado.

Las calles quedaron intransitables.

Las bocas de tormenta no daban abasto á la correntada de las aguas y se anegaron algunas calles de los barrios bajos.

Se desbordaron los arroyos de los alrededores de la ciudad, campos, quintas y jardines.

Se calculan las pérdidas en el campo en varios millones de pesos.

Este desastre viene á agravar considerablemente la gravísima crisis económico-financiera porque atraviesa el país y crea una situación angustiosa.

LA CRISIS FINANCIERA

Protesta de los acreedores

MONTEVIDEO, Noviembre 16 — Se ha comprobado que los rubros que la ley de presupuesto asigna para gastos están agotados, y otros en vías de excederse.

El motivo de ese hecho es que el gobierno no se ajusta en materia de gastos al margen regulador de las finanzas nacionales, haciendo caso omiso de las resoluciones del cuerpo legislativo, gasta mensualmente mayor suma que la asignada por determinado rubro.

Ahora el gobierno, en vista de que la prensa se dió cuenta de la forma cómo invertía los fondos que administra, resolvió ajustarse en lo que falta del año á las sumas autorizadas; pero es el caso que como se encuentran muchos rubros excedidos, no puede pagar las obligaciones contraídas.

Así sucede que muchos interesados acuden á la tesorería á cobrar sus créditos, y tienen que retirarse sin conseguirlo, pues no hay rubro.

Se citan al respecto numerosos casos concretos.

A un soldado inválido se le adeudan 480 pesos por pensiones devengadas, y á pesar de sus muchas gestiones, no ha podido obtener el cobro de un solo centésimo.

Un espectáculo cruel fué el que dió una señora que por centésima vez iba á cobrar sus pensiones. No pudo obtener su cobro.

Esa señora refiere que tanto ella como su anciano padre, postrado en cama, hacía dos días que no probaban bocado.

Un contratista hace dos meses que concurre diariamente á cobrar un certificado expedido por el ministerio del Interior, sin lograr éxito.

A varios proveedores de la junta de administración militar, se les adeudan cuentas por valor de más de medio millón de pesos.

En el ministerio de Hacienda se encuentran detenidas órdenes giradas por el de Obras Públicas, por más de 800.000 pesos, y de sueldos, gastos, proveedurías, etc., por más de 600.000 pesos.

Importa, en conjunto, todo lo adeudado, más de dos millones de pesos, aparte del millón de pesos girado en descubierto contra el Banco de la República.

EL MOVIMIENTO HUELGUISTA

PARTIDA DE FUERZAS

Actitud atribuida al presidente

MONTEVIDEO, Noviembre 16—En el crucero "Uruguay" partieron esta madrugada para Colonia unos doscientos hombres del regimiento 8.° de caballería.

Van á reforzar los destacamentos de líneas que custodian las fábricas, talleres y canteras de varios puntos de ese departamento, donde la huelga de obreros ha creado una situación grave que puede originar de un momento á otro sangrientos conflictos.

Los diarios informan que el presidente de la República está en comunicación personal y directa con los cabecillas que dirigen la agitación proletaria, á fin de imprimirle el movimiento que convenga á sus planes políticos electorales.

Se acentúa en toda la República el malestar en la clase obrera, expuesta á sufrir males y penurias á causa de la falta de trabajo.

Telegrafían del Salto que con el pretexto de formar cuadrillas para el arreglo de las calles y caminos, la intendencia contrató numerosos obreros, exigiendo que estén inscriptos en el registro cívico. Les dará trabajo hasta el día de las elecciones, á fin de asegurarse sus votos, y después los despachará.

LA CRISIS DE LOS SALADEROS

MONTEVIDEO, Noviembre 16—El problema planteado por los saladeristas constituye la preocupación dominante en los centros de actividad rural, porque toca uno de los aspectos más importantes del desarrollo de la industria ganadera.

Es un problema difícil de resolver, por cuanto entran en juego factores diversos, que lo complican, sin permitir ver sus futuras proyecciones.

Los diarios continúan publicando artículos de polémica entre saladeristas, hacendados y ganaderos.

En estos momentos en que se debate vivamente la cuestión relacionada directamente con la industria tasajera, se ha considerado oportuno dar á la publicidad un informe que el ministro del Uruguay en Cuba acaba de elevar al ministerio de Relaciones Exteriores.

Está basado en un detenido estudio y da la medida exacta de la situación difícil creada en Cuba para el comercio de tasajo. Pone bien de relieve las causas que la han originado.

La muerte de Bermúdez—Los Vanguardias de la Patria

MONTEVIDEO, Noviembre 16 — Todos los diarios de hoy dedican elogiosas necrologías á Wáshington Bermúdez, poniendo de relieve sus brillantes méritos de literato, poeta, y periodista.

El sepelio se realizó esta tarde, con una gran concurrencia.

En el cementerio pronunció un discurso, en nombre del Círculo de la Prensa, el periodista y dramaturgo Enrique Crosa.

—El Poder Ejecutivo aprobó con carácter definitivo una serie de medidas sanitarias tendientes á evitar la propagación dentro del territorio de la República de epizootia y el carbunclo.

—Partió hoy para el Salto un numeroso grupo de la asociación infantil Vanguardias de la Patria, con objeto de visitar esa ciudad, y realizar luego una excursión de cortesía á la ciudad entrerriana de Concordia.

En ambas ciudades se llevará á cabo un amplio programa de festejos.

El vapor "Cabo Santa María—Conmemoración religiosa

MONTEVIDEO, Noviembre 16 — Muy visitado fué hoy el nuevo vapor fluvial "Cabo Santa María', de la Hamburgo Sudamericana.

Causó excelente impresión á los numerosos pasajeros que realizaron el primer viaje en ese vapor, y se declaran plenamente satisfechos de las comodidades que ofrece en todas sus reparticiones, servicios, etc.

—La congregación Bimbolino conmemoró hoy las bodas de plata de su fundación.

Pontificó el administrador apostólico monseñor Isasa y asistieron á todos los actos el obispo de Amyzon, monseñor Stella, y el vicario general monseñor Luquesi.

El pontífice Pío X envió á la institución la bendición apostólica, concediendo indulgencia plenaria.

Terminadas las funciones religiosas se sirvió un banquete en el que pronunció un discurso el presidente del centro señor Pedro Parrabere, que fué muy aplaudido.

Se distribuyeron medallas conmemorativas y artísticos recuerdos.

Asistieron á los actos mencionados los representantes de varias instituciones argentinas.

Manifestación socialista

MONTEVIDEO, Noviembre 16—Se realizó esta tarde en la explanada del puerto, una conferencia socialista al aire libre.

Concurrieron unos dos mil socialistas, que entonaron el himno obrero. Hablaron el diputado argentino doctor Repetto y el uruguayo doctor Frugoni, y otras personas.

Fueron todos muy aplaudidos.

También vino de ésa el ciudadano argentino Jiménez, con el propósito de fundar aquí un centro idéntico al que preside en ésa.

ENTRE RIOS

Velada—La langosta

LUCAS GONZALEZ, Noviembre 16—Organizada por la sociedad recreativa, Unión y Progreso, se llevó á cabo la velada literario-musical anunciada, y obtuvo un éxito completo.

—La langosta desova en muchas partes.

Casas de juego

LUCAS GONZALEZ, Noviembre 16—Las casas de juego funcionan á sabiendas de toda la población. Dos de ellas lo hacen por turno.

Días pasados, en una casa de juego se trabaron en pelea Getralia, de 14 años de edad, y Regino Rodríguez, de cincuenta años, los dos armados de cuchillo.

Felizmente, no hubo que lamentar desgracias.

Estas escenas se producen á menudo.

MENDOZA

Noticias de policía — Trabajos judiciales—Sociedad médica

MENDOZA, Noviembre 16 — En San Rafael se incendió la fábrica de fideos de Florencio Rivero.

El fuego fué sofocado á tiempo por la policía.

—En Godoy Cruz se incendió el chalet propiedad del señor Pedro N. Pereyra.

La pérdida de éste fué total.

—En San Carlos se desbocó el caballo que montaba Felipe Muñoz, y éste, que quedó colgado del estribo, pereció por los golpes recibidos en la carrera.

—En la esquina de las calles Belgrano y Sarmiento, un carro arrolló al menor Ernesto Montenegro y le causó heridas de gravedad.

—La Suprema Corte, teniendo en cuenta la costumbre europea que designa un día del año para la inauguración solemne de los trabajos judiciales, ha fijado el 1.° de Febrero del año próximo para ese objeto. El acto será público y asistirán las personas que intervienen en los tribunales.

—La Sociedad Médica celebró su última sesión científica del presente período anual.

Disertó sobre las aneurismas arteriales y el tratamiento por el suero gelatinoso el doctor Rafael Correa Llano, y sobre el "trombus vaginal' el doctor Souza.

—Del departamento de higiene se recibieron cuatrocientas placas para vacunas.

Conscriptos para la armada — Sociedades filantrópicas — Exposición de labores.

MENDOZA, Noviembre 16 — Se ha dado á la publicidad la lista de los conscriptos de esta región que por el sorteo deben cumplir dos años de servicio en la armada.

—Las sociedades filantrópicas formadas por los alumnos de las escuelas Sarmiento, que levantan suscripciones periódicamente para ayudar á los asilos de huérfanos y de mendigos, entregaron ya las sumas recolectadas.

Hizo uso de la palabra en ese acto el alumno Larraya.

—La escuela industrial ha inaugurado una exposición de labores de sus alumnas, cuyos trabajos llaman la atención.

—Se concertó el enlace de la señorita Elena Bermejo con el doctor Emiliano Torres.

Suicidio de un detenido—Hecho de sangre

MENDOZA, Noviembre 16—Se suicidó en el cuartel de bomberos, donde estaba preso, Manuel Secada, cajero del Banco de Bolivia, que cometió una defraudación, y fué detenido á su paso por ésta, por la policía local, á requisición de las autoridades bolivianas.

Secada hace un año que estaba preso aquí, á la espera de los exhortos para ser conducido á su patria.

Para realizar el propósito, se aprovechó de un descuido del oficial de guardia, é hizo uso de un revólver que se hallaba sobre un escritorio.

El cadáver será reconocido por el médico de policía.

Se ha dado cuenta del hecho á los jueces del crimen y federal.

—En San Martín, Ginés Morales hirió de un tiro de rifle en la cara al agente de policía Carlos Alvarez.

—Víctima de un síncope, falleció en la esquina de las calles Pedro Molina y Belgrano, Ramón Gil.

Trabajos políticos

MENDOZA, Noviembre 16—El día de hoy ha sido aprovechado por los partidos políticos para instalar comités en los departamentos de la campaña.

Se anuncia que en la semana próxima realizarán una gira por la campaña los candidatos á la futura gobernación, acompañados por sus respectivos estados mayores.

—Nuevamente se han empezado á dejar sentir los calores.

CORRIENTES

Escuela superior de guerra

MONTE CASEROS, Noviembre 16—Después de cuatro días de permanencia en ésta, partieron para Concordia el director, los profesores y los alumnos de la escuela superior de guerra.

Allí quedarán hasta el martes próximo, día en que se embarcarán definitivamente de regreso en el vapor de la carrera.

CORDOBA

Escándalo en una casa de juego—Exposición de cuadros

RIO CUARTO, Noviembre 16 — Continúa el comentario del público y de la prensa local acerca de un gran escándalo habido noches pasadas en la casa de juego existente en la calle Sobremonte, á 30 metros de la plaza principal.

Se dice y asegura que algunos individuos que concurren á la misma, arrebataron varios miles de pesos á la banca.

Intervinieron la policía y el juez del crimen, y se constituyó en prisión á los protagonistas y demás concurrentes.

—Los señores Coccuci y Valente abrieron al público el primer salón de exposición de cuadros, producto de la juventud de ambos sexos de esta ciudad.

Al acto de la apertura concurrió numeroso público.

Hay cuadros de gran valor artístico.

Esta exposición es un adelanto más para esta culta ciudad, que demuestra el estado de progreso de nuestra juventud.

Fiesta escolar

COSQUIN, Noviembre 16—Las dos escuelas graduadas celebraron una fiesta escolar.

Concurrieron numerosas familias.

El programa se cumplió en todas sus partes y fueron aplaudidos los que tomaron participación en él.

El director, señor Juvencio N. Machado, pronunció un discurso. Fué muy aplaudido.

La ley de jubilaciones—Los estatutos de la Caja de Socorros de la policía.

CORDOBA, Noviembre 16—El Senado tratará, el miércoles próximo, la ley de jubilaciones, ya despachada por la otra Cámara.

—Se ha producido una nueva incidencia en el conflicto existente entre los socios de la Caja de Socorros de la policía y el señor Modesto Moreno, que presidió la comisión directiva durante su jefatura.

Por un dictamen del fiscal, el Poder Ejecutivo no reconoce la reforma de los estatutos llevada á cabo durante la gestión de aquél, en virtud de no haberse solicitado la respectiva aprobación.

Corso de flores

CORDOBA, Noviembre 16 — El corso de flores realizado en la Avenida Argentina estuvo muy concurrido.

Resultó una espléndida reunión social.

Esta fiesta se repetirá en los domingos siguientes hasta fines de mes, bajo los auspicios de la comisión de damas que preside la señora María Guizzetti de Garzón Maceda.

SALTA

Caso de enfermedad contagiosa — Nuevos miembros del consejo de higiene — Diversas informaciones.

SALTA, Noviembre 16 — Se ha producido un caso de enfermedad contagiosa casi en la parte central de la ciudad, en los bajos de la oficina telefónica.

El enfermo denunciado se llama Justo Carrasco. Fué conducido al lazareto.

Dos personas que vivían con Carrasco fueron vacunadas.

—El Poder Ejecutivo expidió un decreto por el que designa nuevos miembros del cuerpo directivo del Consejo de Higiene, en reemplazo de autoridades cesantes, á los siguientes señores: doctor Alfredo Boden, en carácter de presidente, reelecto; vocales, doctores Antonio Ortelli y Luis C. Arana; farmacéutico, señor Francisco Ortelli; químico, señor Sidney Tamayo, y veterinario, doctor Ernesto Solá.

—Con el título "La Reacción", apareció un nuevo periódico en el pueblo de Cafayate, dirigido por el señor Francisco Muñizaga (hijo).

—Es muy visitada la exposición de trabajos realizados en la escuela profesional de mujeres.

—En el pueblo Rosario de Lerma, se constituyó un centro de obreros.

Se nombró la siguiente comisión directiva: presidente, Julio López; vice, Nicasio Vázquez; secretario, Eulogio Vilte; vocales, José Félix Cabirol, Angel Vera, Celestino Gubernatti y N. Garnica.

Denuncias de un diario — Falta de veterinario en el matadero — Compromiso matrimonial.

SALTA, Noviembre 16—"El Cívico", órgano del partido Unión Cívica Radical, publica un artículo en el cual dice que por orden del gobierno han comenzado á salir para la campaña agentes oficiales para imponer á los candidatos de la Unión Provincial, por medio de la fuerza y la violencia.

Reclama el diario aludido del doctor Patrón Costas, el cumplimiento de las declaraciones que hizo sobre los derechos de los ciudadanos.

—El mismo diario vuelve á ocuparse de la falta de un veterinario en el matadero municipal.

—Fué pedida por el señor Félix Usandivaras, para su hijo Julio, la mano de la señorita María Esther Urburu.

Acerca de un hecho de sangre—Exámenes escolares

SALTA, Noviembre 16 — Del incidente que se ocupó LA PRENSA, ocurrido entre el joven Genaro Sánchez y el sargento Francisco Lamas, se averiguó que Sánchez fué provocado por Lamas.

Este sigue en grave estado.

Sánchez se halla aún incomunicado.

—Continúan con buen éxito las pruebas finales en las escuelas fiscales de la provincia.

—La escuela Nicolás Avellaneda, dirigida por la señora Amara C. de Aybar, dió una espléndida fiesta á la cual concurrieron el presidente del consejo y el inspector general.

CATAMARCA

Temblor de tierra

CATAMARCA, Noviembre 16 — Anoche á las once, aproximadamente, un temblor de tierra acompañado de fuerte ruido, causó gran pánico entre el público que se encontraba en los biógrafos y confiterías.

Hubo algunas personas desmayadas y contusas, sin mayores consecuencias.

—Mañana se hará cargo del nuevo puesto de juez de primera instancia en lo civil y comercial, el doctor Osvaldo Gómez.

SANTIAGO DEL ESTERO

Convocatoria á elecciones de un diputado—Terreno para una escuela —Nombramientos.

SANTIAGO DEL ESTERO, Noviembre 16—El Poder Ejecutivo convocó al pueblo de la provincia para elegir el 21 de Diciembre próximo, un diputado nacional en reemplazo del señor Absalón Arias, que falleció.

En los círculos políticos se da como candidatos á los señores Juvenal C. Pintos, Dámaso L. Beltrán, ministro de Hacienda Rainerio Lugones Vieyra, ministro de Gobierno y Pedro S. Gómez.

—Se ha escriturado á favor del consejo de educación, un terreno donado por los señores Pedro Maldonado, Matías Castillo y Segundo F. Castillo para la edificación de una escuela en el paraje denominado La Vuelta.

—Fué nombrado director del archivo general de la provincia, el señor Olegario Hernández, en reemplazo del doctor Luciano Figueroa, que se incorporó á la legislatura.

Construcción de un camino — Cosecha de frutas

SANTIAGO DEL ESTERO, Noviembre 16 — El camino vecinal á Bianca, cuya apertura data de veinte días, se construye activamente y lleva ya una extensión de diez kilómetros. Tendrá una extensión de cincuenta.

—La cosecha de frutas promete ser abundante y de buena calidad.

Terminación del curso escolar

REAL SAYANA, Noviembre 16 — Se ha clausurado el año escolar con buen resultado.

La directora de la escuela local, señorita Juana Guzmán, fué objeto de felicitaciones por parte del inspector nacional, señor Pedro Arzeno, y de los padres de los niños.

Trabajos de colonización

REAL SAYANA, Noviembre 16 — Siguen adelante los trabajos de colonización.

JUJUY

Exámenes escolares

JUJUY, Noviembre 16 — Se empezaron los exámenes en las escuelas normales, en presencia del inspector de escuelas, señor Celso Laforre, quien se encuentra en ésta.

CHUBUT

UN HOMBRE DEGOLLADO

Algunos pormenores del crimen

COMODORO RIVADAVIA, Noviembre 16—Regresó el comisario señor Salazar, que se trasladó al lugar del crimen anunciado, y comprobó que la víctima, Gert De Lange, fué esperado por dos ó más salteadores, quienes lo sorprendieron en el camino y lo apartaron de éste unos quinientos metros, para degollarle.

La víctima se halló oculta en un espeso matorral y el "sulky" en que viajaba se encontró casi enterrado, entre un montón de leñas, listo para ser quemado.

Los criminales no han dejado la menor huella, y las conjeturas al respecto son variadas.

La policía despliega la mayor actividad posible en este hecho, aunque carece de elementos para llegar á su esclarecimiento completo.

El extinto era sudafricano y contaba 45 años de edad, con seis de residencia en ésta.

Deja la señora y ocho hijos en la mayor miseria, pues trabajaba de peón.

ACCIDENTE FERROVIARIO

UN MUERTO Y VARIOS HERIDOS

COMODORO RIVADAVIA, Noviembre 16—Un vagón del tren que salió hoy para Sarmiento, se incendió más adelante del kilómetro 35.

Diez kilómetros después, se cortaron las cadenas de una parte del tren y los coches retrocedieron á gran velocidad hasta el kilómetro 38, donde chocaron contra un paragolpes de un desvío.

Un coche Pullman, lleno de pasajeros se destrozó. Se sabe que hay un muerto y varios heridos graves.

En tren expreso salió para el lugar del accidente, el director del ferrocarril, los médicos doctores Lage y Arizabal y el comisario de policía.

Visita de escolares

RAWSON, Noviembre 16 — Los alumnos de la escuela nacional número 5 de Trelew, visitaron á sus compañeros de ésta.

Fueron obsequiados con un "picnic" en la playa Unión, adonde se trasportaron en el vapor "Delfín", cedido por el subprefecto señor Bartolomé Correa.

Los visitantes regresaron gratamente impresionados.

La comisaría local

COLONIA GENERAL SARMIENTO, Noviembre 16 — Se hizo cargo nuevamente de la comisaría local el comisario titular señor Ireneo Bustos, que á consecuencia de algunos ataques hechos en su contra hace aproximadamente tres meses el gobierno del territorio lo trasladó de esta comisaría á la de Puerto Comodoro Rivadavia, con el mismo cargo, hasta tanto la gobernación aclarara los hechos denunciados, los cuales resultaron infundados.

CHACO

Incidente entre indios y la policía — Instrucción de un sumario

LAS PALMAS, Noviembre 16—Se produjo un incidente entre un grupo de indios y agentes de policía. Estos la emprendieron á golpes de sable y disparos de armas de fuego contra los indígenas.

Debido á la intervención del juez de paz, el incidente no tuvo mayores ulterioridades.

—Llegó el inspector de policía señor Correa Falcón, para instruir un sumario al comisario.

PAMPA CENTRAL

Numerosos embargos

ARGUEL, Noviembre 16—Se suceden con alarmante frecuencia los embargos de los útiles de trabajo á los colonos, lo que les causa grandes perjuicios, por cuanto ésta es la época del año que más falta les hace.

Estos hechos tienen excitadísimos á los colonos y es posible que provoquen resistencias violentas.

Traslación de un juez

QUETREQUEN, Noviembre 16 — Se lamenta en este vecindario la traslación á Trenel del actual juez de paz, señor Manuel Cevallos.

Viajero

VAN PRAET, Noviembre 16 — Salió en viaje para la capital de la Pampa el señor G. Arassa.

FORMOSA

Denuncias contra funcionarios

FORMOSA, Noviembre 16 — Se presentó el escribano señor Cuneo en el juzgado letrado, acusando de abuso de autoridad al subprefecto de este puerto, señor Correo, á consecuencia de la detención ordenada por éste contra aquél, el día 10.

—Se formulan graves denuncias contra el juez de paz suplente de la colonia Cano, á cargo del juzgado, por ausencia del titular, por irregularidades en el desempeño del puesto.

Aquél no habita en el territorio y concurre al juzgado una vez por semana.

RIO NEGRO

El ingeniero Fattori — Cultivo de la uva—Noticias diversas

ALLEN, Noviembre 16 — Con dirección á Chichinales pasó el ingeniero César Fattori, quien hace un mes se fracturó la pierna derecha.

Algo restablecido, vuelve á su campamento para seguir la confección de los planos de la parte terminal del gran canal del valle de río Negro.

—Se está por dar término al primer corte de la alfalfa, con un promedio de cuatro toneladas de pasto por hectárea.

—Las plantaciones de uva para mesa hechas este año, se hallan en excelente estado.

Los bodegueros ya realizan compras de uva al precio de doce centavos y medio el kilo.

—Es esperado el director general de irrigación, ingeniero Outes, quien visitará las obras del dique del Neuquén y del gran canal de riego.

—Para Cipolletti partió el ingeniero Cuisondo.

—Para Chichinales, el señor Campos.

ACTUALIDAD

El ministerio fiscal y el P. E.

Un caso judicial tramitado recientemente, en que el sumario que se inició por una defraudación de que fué víctima un establecimiento bancario, ha terminado con un auto absolutorio sin haberse dado intervención al ministerio fiscal, demuestra que en este mecanismo tan importante, persiste la falta de orden que siempre lo ha caracterizado, y que más de una vez ha dado lugar á resoluciones de resonancia.

Contra la idea de que los funcionarios del ministerio fiscal deben ser considerados como formando parte de la magistratura, é investidos, por consiguiente, de su independencia, el Poder Ejecutivo ha sostenido invariablemente la doctrina de que deben estarle subordinados, y que este es el principio adoptado por nuestras leyes, al establecer que son nombrados y removidos por el Presidente de la República, sin necesidad de cumplir con ninguna formalidad.

En varios casos que le han llamado la atención por razones diversas, el Poder Ejecutivo ha llevado á la práctica sus teorías, destituyendo á un fiscal que se negó á cumplir la orden de poner en ejercicio la acción pública por ciertos hechos, y procediendo de idéntica manera con otro de esos funcionarios, por no agradarle el procedimiento que había seguido en un proceso.

Pero fuera de esas medidas violentas, que no es la oportunidad de juzgar, el Poder Ejecutivo no se ha mostrado consecuente con el carácter de exclusividad que asigna á sus atribuciones, pues al no permitir que los tribunales superiores ejerzan su imperio respecto del ministerio fiscal, no se cuida de organizarlo, para que desempeñe con eficacia sus deberes.

Sin embargo, los hechos, corroborados por documentos oficiales, enseñan que ese ministerio carece de dirección, unidad y armonía. En el ejercicio diario de sus funciones, cada uno de sus miembros procede como mejor le parece, sin tener que inquietarse de las opiniones de otras autoridades, salvo que se trate de casos que por su índole puedan afectar al Poder Ejecutivo.

Para que el gobierno fuese lógico en su actitud, sería necesario que reglamentase la acción de esos funcionarios, á quienes trata cuando lo conceptúa conveniente como á empleados administrativos, porque las tareas que desempeñan, se relacionan con la importante materia del orden público.

Un Ministro del Interior, en un extenso memorial que dirigió á su colega de Justicia, solicitándole la sanción de medidas disciplinarias contra un agente del ministerio fiscal, se preocupó de hacer visible la importancia de las tareas que tiene á su cargo, recordando que es una verdadera corporación, un departamento del Estado, existente en todos los países constituídos sobre bases jurídicas.

Las enseñanzas de ese documento, que data del año 1905, no han tenido hasta ahora resultado práctico. Las mismas deficiencias continúan dando los mismos frutos, los cuales pasan inadvertidos por lo general, hasta que llega un caso como el del Banco de la Nación, cuyo comentario salva los límites del tribunal.

No es este el momento de estudiar la bondad de los diversos sistemas que aconsejan los tratadistas, al estudiar las bases sobre que debe ser constituído el ministerio público; pero sí se prescinde de esta cuestión, ya que en la actualidad no se discuten desde el punto de vista de la ley las facultades gubernativas, es lógico exigir al Poder Ej

...mente por ascensos, que hubieran sido perfectamente legítimos, sino que se han nombrado empleados incapaces de desempeñar las funciones que les corresponden.

Y el Ministerio de Guerra también se ha complicado en esas malas prácticas, al ordenar la reposición de un empleado, cuya exoneración había sido pedida por la justicia ordinaria, en razón de encontrarse complicado en un delito producido en la misma repartición donde aquél prestaba sus servicios.

Son, se nos dirá, casos particulares, pero es que desgraciadamente para la buena administración, ellos no son ni siquiera excepciones.

Mientras estos procedimientos se sigan, de nada valen los decretos y las promesas.

APUNTES PARLAMENTARIOS

IMPUESTOS A LOS ESPECIFICOS Y PERFUMES

Un proyecto de ley

La comisión de presupuesto de la Cámara de Diputados tiene á estudio un proyecto de nueva ley de impuestos á los específicos medicinales, artículos de tocador y de uso higiénico y aguas minerales en general, para sustituir el sistema de recaudación creado por la ley número 8.930 y los decretos reglamentarios respectivos.

Como se sabe, los gremios contribuyentes resistieron el cumplimiento de ese régimen, fundándose en que los procedimientos decretados para hacer efectiva la recaudación eran engorrosos y encarecían sensiblemente el costo de los productos sujetos á la contribución. El pago de derechos adicionales sobre cada variante de los precios de venta al público y la consecuente fijación de nuevas estampillas que acreditaran tal pago, fué desde el primer momento el punto principal que levantó la resistencia de los contribuyentes.

Por el proyecto de nueva ley á que hemos hecho referencia, se hacen desaparecer esos inconvenientes y se facilita también la acción fiscal.

El cobro de los nuevos impuestos se hará exclusivamente en las fábricas nacionales y en los depósitos de aduana, de modo que las mercaderías puedan circular libremente en todo el territorio de la República, cualquiera que fuese el precio de las ventas sucesivas hasta llegar al consumidor.

Las numerosas escalas de la ley actualmente en vigor, quedarán reducidas á: una para los específicos medicinales, dos para las aguas minerales, dos para las especialidades veterinarias y cinco para todos los artículos de tocador y de uso higiénico, que han sido catalogados en grandes grupos de fácil identificación.

Se dispone, por el mismo proyecto, que la administración general de impuestos internos entregará durante noventa días, desde la promulgación de la ley, instrumentos de contralor (fajas ó estampillas) para diferenciar la mercadería, existente en plaza, de la que se fabrique ó importe con sujeción al nuevo impuesto, quedando entendido que sobre las existencias comerciales no se deberá pagar ninguna suma en concepto de diferencias de derechos.

Es posible que este proyecto de ley sea despachado por la comisión de presupuesto, juntamente con la ley de gastos para el año próximo.

DIRECCION DEL PUERTO

PUNTOS DE LA INVESTIGACION

Otros antecedentes

Como quiera que la investigación, cuya necesidad hemos indicado al Poder Ejecutivo, ha de tener por finalidad superior el mejoramiento de los servicios portuarios, juzgamos oportuno fijar nuevos puntos de orientación para la tarea á realizarse.

Durante el ministerio del doctor Pinero, pusimos en evidencia los defectos capitales de los nuevos depósitos aduaneros construídos con intervención del departamento de Obras Públicas y de la dirección del puerto de Buenos Aires, lo cual dió origen á una información sumaria que comprobó nuestras revelaciones, á pesar de que las diligencias fueron limitadas á pedir antecedentes á esas mismas reparticiones. La aduana de la capital no tuvo la intervención que le correspondía por lo mismo que aquellos locales deben servir á su desenvolvimiento y es ella la entidad llamada á decidir si reunen ó no las condiciones exigidas por las necesidades á cuya satisfacción deben proveer.

Ahora bien: decíamos entonces que nuestra mira era la de evitar que los demás almacenes fiscales que debían construirse, en cumplimiento del plan de ampliación de nuestro puerto, adolecieran de los mismos defectos comprobados en los depósitos y hangares ya habilitados para el servicio público. Desde luego resultaba evidente la conveniencia de dar á la aduana la intervención correspondiente, en representación del Ministerio de Hacienda ante el de Obras Públicas, para que mediante indicaciones expertas no se incurriera en aquellas imprevisiones perniciosas.

Sin embargo, el Ministerio de Hacienda ha renunciado á proceder con acierto y la dirección portuaria continúa representándolo, con exclusión indebida de la aduana de la capital, en cuanto atañe á la construcción de los nuevos locales para almacenamiento de mercaderías sujetas á la legislación aduanera.

Sabemos que el director del puerto ha pedido, confidencialmente, al administrador de la aduana, formule las indicaciones que considere procedentes, y esta misma circunstancia apareja la consideración de que es realmente este último funcionario el habilitado, en razón de su cargo, para asumir la representación exclusiva de que ha sido privado por un error del Ministerio de Hacienda. Por lo demás, la defensa de las objeciones fundadas en el conocimiento de las necesidades aduaneras sólo puede ser eficazmente sostenida, ante el representante del Ministerio de Obras Públicas y la empresa constructora, por el funcionario que tiene á su inmediato cargo los respectivos servicios.

Para fundar estas afirmaciones basta recordar lo ocurrido con los nuevos locales ya habilitados y tener en cuenta que actualmente se pretende dotar al puerto, para operaciones aduaneras, de más hangares en vez de depósitos del tipo existente.

El criterio que hasta hoy predomina, según sabemos, para contratar las nuevas construcciones, tiene por base el error de conceptuar al puerto de Buenos Aires como exportador. De ahí que los actuales representantes del Poder Ejecutivo supongan la necesidad de hacer edificar locales para el almacenamiento de cereales y lanas de producción nacional. Si este error prosperase se llegaría al caso de haber inaugurado, sin mayor beneficio, en construcciones que sólo requieren los puertos eminentemente exportadores, de la provincia de Santa Fe y el de La Plata, los dineros que el puerto de esta capital necesita para nuevos depósitos de mercaderías generales que llegan al país.

El movimiento de operaciones aduaneras de un año á esta fecha no debe tomarse como base para el cálculo de las exigencias á servir, porque hay una restricción de las importaciones provocada por una causa conocida y transitoria. En efecto: tan pronto como fué conocido el proyecto de ley por el cual se reducirían los derechos específicos sobre productos de primera necesidad para el consumo ó para el fomento de las pequeñas industrias nacionales, los principales importadores aumentaron en los últimos meses del año próximo [illegible] proporción de sus pedidos [illegible] en vista de la falta [illegible] ley, no formularon [illegible] actividad [illegible]

no por excepción, limitándose á retirar de los depósitos fiscales las mercaderías imprescindibles para la venta inmediata, en espera siempre de la proyectada reducción de derechos aduaneros.

¿Conocen este hecho los representantes del Poder Ejecutivo y le han asignado todo el valor que entraña con relación al cálculo, que deben hacer, de las necesidades á que responden los depósitos ampliatorios?

Por otra parte, esa reducción transitoria del número de operaciones concurre á disminuir, notablemente, las causas de los abarrotamientos parciales á que nos hemos referido en publicaciones anteriores.

Téngase presente que uno de los "Caps" cuya descarga demandaba hasta una semana de trabajo á todas horas, se ha podido descargar recientemente en día y medio, y que de algunos depósitos, de los cuales se extraía en cada jornada hasta setenta ó más carradas de mercaderías generales, sólo se extrae ahora una docena ó ellas. Se podrá, entonces, comprender la base de verdad en que reposa nuestra afirmación de que los actuales métodos de trabajo sancionados por la dirección del puerto de Buenos Aires, cuya deficiencia salvó una vez la pericia del inspector señor Baso, distan mucho de ser los que reclama la importancia de las operaciones en época normal.

El Poder Ejecutivo, que carece de autoridad jerárquica sobre los grandes contribuyentes que integran la comisión asesora del puerto, debe designar como hemos dicho una comisión especial, técnico-administrativa, para que realice la investigación propuesta.

VIDA CONTINENTAL

SITUACION DE NICARAGUA

El ex presidente Zelaya

El caso del ex presidente de Venezuela, general Cipriano Castro, está á punto de repetirse en los Estados Unidos con su colega de Nicaragua, general Santos Zelaya.

Al anuncio de su llegada á Nueva York se hace saber que el gobierno de la Casa Blanca, á pedido del de aquella nación, impedirá su permanencia en el territorio de la Unión.

Después que abandonó el gobierno, hace tres años, el general Zelaya—quien se caracterizó por su espíritu reformista liberal y por sus simpatías en favor de la confederación de las cinco repúblicas centroamericanas,—ha viajado por Europa, y si bien es cierto que durante su ausencia en el viejo mundo se han llevado á cabo revoluciones contra el gobierno de su país sin su concurso, y aun sin el de sus correligionarios del partido Liberal, la situación en que se encuentra Nicaragua hace peligrosa la aproximación de quien no solamente ha de sentir la nostalgia de la patria, sino también la del poder, que se vió obligado á dejar por la presión de fuerzas extrañas, y que cuenta, indudablemente, con elementos que le son fieles, capaces de intentar una reivindicación armada.

Nicaragua, desde que el general Zelaya abandonó el gobierno, puede decirse que se encuentra en estado revolucionario, á causa de las disidencias del partido Conservador á que pertenece el actual presidente doctor Díaz, que se extremaron de tal modo que uno de sus ministros, el general Mena, se levantó en armas, y se encuentra hoy emigrado como su adversario, el general Zelaya.

Hace pocos días se recibieron telegramas dando cuenta de que se había descubierto un complot tramado con objeto de asesinar al presidente de la República, y á los principales miembros del gobierno.

A estar á esos informes, el plan fué denunciado en circunstancias en que el doctor Díaz y sus ministros se hallaban reunidos en la residencia presidencial, y los conjurados en una casa vecina, donde fueron arrestados por la policía, que fué avisada por teléfono.

No es esta la primera conspiración que descubre el señor Díaz, pues "El Comercio", de Managua, recibido últimamente, publicaba el 24 de Septiembre la noticia de que el gobierno acababa de descubrir un plan de conspiración para alterar el orden público, encabezado por miembros del partido Liberal, de segunda fila.

Los conspiradores se proponían dar un golpe en Managua y León, y obraban en poder del gobierno pruebas fehacientes de los hechos.

En vista de lo anterior, se llamó al jefe político de Granada para comunicarle las instrucciones del caso, y se hizo salir un tren con elementos de guerra para dicha ciudad, con el objeto de armar las fuerzas necesarias, á fin de estar prontas para cualquier trastorno.

También se enviaron armamentos á San Carlos y Massaya.

De igual manera se expidieron órdenes á los comandantes de armas de la República, recomendándoles redoblar la vigilancia en sus respectivos lugares.

Después de esas noticias, nada se ha comunicado al respecto, hasta que vino la del complot criminal contra la vida de los gobernantes.

Es posible que no tenga fundamento esta conspiración extrema, pero es indudable que en Nicaragua existe un gran malestar.

La petición que hace su gobierno para que se aleje de la vecindad al general Zelaya, revela, por otra parte, que teme que los liberales de segunda fila, que según la información oficial conspiraban, encontrasen en el ex presidente, bien probado en las campañas militares, la cabeza de que carecían para lanzarse á la acción.

Por otra parte, no sería difícil una inteligencia entre los amigos de los generales Zelaya y Mena, pues éste, elegido presidente de la República, fué privado de ocupar el cargo por las mismas influencias que arrojaron al primero del gobierno; de modo, que existe entre ellos un punto de coincidencia para la acción: el destruir al doctor Díaz, enemigo común y causante de la expatriación política de los jefes liberal y conservador.

Si esto sucediese, estaríamos en vísperas de una campaña de exterminio, pues en las luchas civiles de Nicaragua, se aplican procedimientos entre hermanos que las leyes de la guerra no autorizan entre las potencias.

Como un ejemplo de esto véase el documento que en seguida reproducimos, suscripto por el jefe superior de las fuerzas del presidente Díaz:

Jefatura General del Ejército—Managua, 27 de Septiembre de 1912—Señor coronel don Camilo Barberena — Su campamento—Para eximirles de toda responsabilidad á usted y demás subalternos, este mando ha dispuesto hacer extensivas sus órdenes á todos los campamentos por medio de sus respectivos jefes, á fin de que tomen las más estrictas precauciones para capturar al general Zeledón y demás jefes que le acompañan, haciéndoles pasar por las armas, inmediatamente, á excepción de los que usted crea conveniente.

Respecto á la conducta de usted y su tropa, ya he dado á usted mis órdenes privadas y que son las mismas imparciales á todos los jefes—E. Chamorro.

Excusado es decir, que el general Zeledón fué fusilado con sus compañeros, en la forma que lo dispuso el general Chamorro, quien sigue al frente de las tropas que defienden al doctor Díaz.

Por otra parte, éste cuenta con la protección norteamericana, pues el gobierno de la Casa Blanca lo ha ayudado siempre eficazmente, en la forma de que se ha hecho mención en estas columnas al ocuparnos de la agitada vida de Nicaragua.

COMERCIO EXTERIOR ALEMAN

Importaciones de origen argentino

Las informaciones oficiales de la estadística alemana, hacen saber que el valor de las mercaderías exportadas durante el trascurso del primer trimestre de este año, ascendió á la suma de 2.445.920.000 marcos, mientras que las importaciones llegaron á obtener en el mismo período un total de 2.629.010.000 marcos.

Las primeras acusan un saldo favorable de 377.670.000 marcos con relación á las cifras correspondientes al mismo período del año pasado, en tanto que las segundas denuncian una disminución de 54.240.000 marcos con respecto al valor obtenido en el primer trimestre del año 1912.

Se explica la disminución experimentada en las importaciones por la situación que creó al imperio alemán el conflicto balkánico y además por las cosechas abundantes de cereales que se obtuvieron en el período agrícolo correspondiente.

Esa abundancia, no sólo restringió la importación de cereales en general, por falta de consumo, sino que, debido á la mala calidad, motivada por las copiosas lluvias que cayeron durante la época de la recolección, se limitaron notablemente las exportaciones, provocando una estagnación en ese género de operaciones comerciales.

Por lo expuesto resultó que el stock disponible el 1.° de Marzo de este año, ascendió en plaza á un 51 por ciento más del de los años anteriores, determinando, por consiguiente, una merma en los precios corrientes del mercado y una reducción en las importaciones de centeno, cebada y maíz.

Conviene advertir que si bien en los productos indicados se operó una disminución, en lo que corresponde al trigo, avena y lino, menos difundidos en sus cultivos, se notó una pequeña mejora con relación á las importaciones anteriores.

Nuestro país fué el encargado, en su mayor parte, de proporcionar al imperio alemán las partidas de trigo, avena y lino que acusa como importadas la estadística alemana.

Damos á continuación un pequeño cuadro con indicación de las partidas de trigo, centeno, cebada, avena, maíz y lino importadas, según la documentación del imperio alemán, durante el trascurso de los tres primeros meses de este año.

Las cantidades se expresan en toneladas.

Productos	Primer trimestre de: 1912	1913
Trigo	42.293	49.499
Centeno	817	—
Cebada	1.223	51
Avena	40.441	40.981
Maíz	143.360	4.244
Lino	76.186	76.994

Las diferencias, como pueden observarse en el cuadro que precede, son sensibles, en lo que se refiere al centeno, cebada y maíz.

En otro suelto hemos de ocuparnos detenidamente de la exportación argentina de carnes y cueros al imperio alemán, considerado como uno de los más importantes mercados europeos y al que ya han empezado á concurrir productos australianos de frigorífico, mientras que los nuestros, teniendo la ventaja de la distancia á su favor, nada ó poco han hecho en ese sentido hasta la fecha.

MOVIMIENTO POLITICO

PARTIDO PRINCIPISTA

El programa político - Su aprobación

Después de varios días de deliberaciones, las juntas ejecutiva y consultiva del partido Principista han aprobado el programa político que esta agrupación someterá á la consideración de los electores de la provincia de Buenos Aires.

Contiene el mencionado programa la adopción del sistema de la ley electoral nacional y del padrón militar para todas las elecciones de la provincia, con representación proporcional de verdad; las atribuciones de los cuerpos municipales propone que sean exclusivamente administrativas, quitándoles toda función de carácter político. Los escrutinios de las elecciones municipales deberán ser hechos por las Cámaras de Justicia y departamentales.

Para realizar esos propósitos y simplificar el organismo político y administrativo, proyecta la reforma de la Constitución provincial.

El programa contiene, además, una ley de servicio administrativo que asegure la idoneidad de los empleados mediante examen previo de competencia, que dé estabilidad al empleado y establezca el ascenso como estímulo, evitando así los intrusos, obra del favoritismo político. Para hacer efectiva esta reforma, proyecta la creación de un tribunal examinador compuesto por altos funcionarios administrativos.

Más adelante indica como necesaria la provisión de las vacantes con ciudadanos vinculados á la provincia y con residencia obligatoria en el punto donde desempeñen sus funciones.

Prestigia, además, la reorganización judicial, el enjuiciamiento de los magistrados por la Suprema Corte y que la justicia de menor cuantía se coloque bajo la dependencia de ese tribunal, el que hará los nombramientos y remoción de jueces de paz y alcaldes; organización de la justicia de instrucción por pequeños distritos de atención inmediata; creación de mil escuelas rurales elementales por el sistema de la cooperación voluntaria entre los hacendados que suministren casa para la escuela, y el Estado que pague el sueldo al maestro; creación de una escuela práctica de industrias rurales en cada municipio para la formación de capataces; creación de un gran politécnico central para formar los técnicos necesarios en la dirección de las industrias rurales de la provincia; organización del crédito agrícola y ganadero; suspensión de todas las obras costosas y construcción en cambio de buenos caminos y obras de interés general; supresión de todo gasto público que no sea requerido para el bien general de la provincia y supresión del impuesto á la producción agropecuaria.

Como complemento del programa que dejamos expuesto, la junta de gobierno sancionó la siguiente declaración:

La finalidad del gobierno de la provincia está en la provincia misma, y toda cuestión de orden electoral nacional no debe ser resuelta por ese gobierno sino por el pueblo de la provincia en comicios libres y leales.

Elecciones municipales

CONFEDERACION GREMIAL

Con la constitución del comité en Linlers, acto verificado ayer por la tarde, la Confederación Gremial ha terminado la organización electoral en las 43 secciones policiales del municipio, incluso los comités especiales para cada parroquia, con sus respectivas comisiones directiva, consultiva y de propaganda.

—La comisión designada ayer para presidir el comité de Linlers, es la siguiente: Presidente, Enrique Martelli; vice primero, Rubín A. Villa; vice segundo, Eleuterio García; secretarios, Hércules Mottí y J. Ríos. La comisión de propaganda está compuesta por los siguientes vecinos:

Juan A. Fernández, Carlos C. Raffo, Pedro A. Bollini, Aristodemo Bataglia, Francisco Rinaldi, Antonio Picardo, Eugenio Bastero, Vicente Singolain, Narciso Solá, Gualberto Pavolini, Miguel Vincenti, Francisco Castrillón, y Andrés Cerruti. Comisión consultiva: Mauricio Castañeda, Fortunado Battilana (hijo), Luis Cerruti, Roque Castáneo, Severino Marleiro, Pascual Murguiel, Angel P. Bapetti, Fortunato Garabani, Juan B. Michelini, José Figueroa, Justo Dávila, Evaristo Gómez, Ruiz y Angel Garabano.

—Ayer se reunieron en el local del comité central los candidatos á concejales, doctores Arata, Canale, O'Farrel, De la Torre y Aguilar y señores Pini y Manvielle para ponerse de acuerdo con la prosecución de los trabajos electorales en las distintas secciones del municipio.

Al doctor O'Farrel se le encomendó la dirección de los comités de las parroquias de San Nicolás y Socorro; al doctor Arata los del Pilar y Las Heras, y al señor Pini los de Monserrat.

UNION VECINAL DE LA CAPITAL

El comité de las parroquias de San Telmo y Concepción de la Unión Vecinal, instalado en la calle Humberto I 1022, se ha declarado en sesión permanente, hasta el día de la elección.

La comisión de propaganda de la parroquia de Balvanera Oeste, ha sido establecida en el local de la calle Rivadavia 3440.

—La comisión de propaganda del comité de la parroquia de Santa Lucía, se reunirá esta noche á las 8.30, en la calle Montes de Oca 1441.

—La asamblea de los presidentes de los comités parroquiales, verificada ayer por la tarde, en el local de la calle Alsina 489, autorizó á su presidente al concejal Zolezzi, para que indique el día en que debe celebrarse la convención que designará los candidatos á concejales.

Resolvióse también designar una comisión para que se apersone al Ministro del Interior, y le solicite garantías y fiscalización en el acto del escrutinio de las próximas elecciones municipales.

UNION COMUNAL

El jueves próximo se verificará la convención de los delegados de los comités parroquiales, para designar los candidatos á concejales que en las próximas elecciones votará la Unión Comunal.

Por resolución de los directores de las seis secciones electorales, los comités, desde esta noche, sesionarán permanentemente, hasta el día de la elección.

—El comité de la parroquia de Belgrano se reunirá mañana á las 6.30 de la noche, en la calle Cabildo 1980.

—El comité de la parroquia de San Carlos ha sido constituído en la forma siguiente: Presidentes honorarios, doctor Enrique Palacio, Ricardo A. Massini y Hernando Duhalde; presidente, ingeniero Manuel J. Correa; vicepresidentes, Nicolás Lamfranco y Nicolás Milani; tesorero, Miguel Millán; protesorero, Valentín Machello; secretario general, Juan A. Alegre; secretarios, Nicolás Peyrano, Marcelino Romero, E. Correa, Julio Repetto y Agustín Mon.

Constituyóse además una comisión de propaganda.

La gestión del partido Radical

En el comité nacional del partido Radical se espera que hoy será entregada por el Ministro del Interior la contestación á la última nota dirigida al Poder Ejecutivo.

El Ministro del Interior, que tenía anoche redactada la contestación á que nos referimos, cree que hoy podrá ser remitida al presidente de aquel comité, con la aprobación del Vicepresidente.

El doctor Uriburu, ministro de Gobierno de la provincia de Buenos Aires, hizo anoche una larga visita al doctor Gómez, en su domicilio.

Partido Conservador

En virtud de la resolución de la junta de gobierno del partido Conservador han sido reorganizados los comités de Las Flores y Patagones, en la forma que á continuación consignamos:

Las Flores—Presidente, doctor Domingo Arozteguí; vicepresidente, Domingo Lozano; tesorero, Benedicto Cuello; protesorero, Federico Ternanier; secretarios, Lorenzo J. Suacchetto y Angel J. Pameyra; delegados al comité central, doctor Domingo Arozteguí y Román P. Echeverry.

Patagones— Presidente, Macianceno Rial; vicepresidente, Cirilo Olivares; tesorero, Federico A. Real; secretarios, Marcelo J. Velloso y Salvador Bruce; delegados al comité central, Julián Castro Olivera, José B. Triace y Jorge C. Fairfield.

REPARTICION DE IMPUESTOS INTERNOS

LOS ULTIMOS NOMBRAMIENTOS

Casos concretos

Hablamos con el subsecretario del Ministerio de Hacienda, de la publicación que hicimos hace dos días, acerca de la forma irregular como había procedido el Poder Ejecutivo al hacer los últimos nombramientos de la administración de impuestos internos.

Dicho funcionario afirma ser inexacto que los nuevos empleados no fueron sometidos al examen de competencia establecido por el decreto de 16 de Enero del año en curso, y afirma también que no se hicieron más excepciones que las especificadas en el mismo.

Por nuestra parte insistimos en las afirmaciones de nuestra edición del viernes último; no se han cumplido los decretos dictados por el Poder Ejecutivo, de Julio 8 de 1911, cuando se creó y organizó el registro general de empleados públicos, de Octubre 26 del mismo año, de Enero 15, Febrero 29, Marzo 21 de 1912, ni los expedidos durante el año en curso, con el propósito de "sistematizar la carrera administrativa" y "estimular con la justicia de los ascensos las mejores aptitudes y consagraciones".

Dichos decretos no han sido cumplidos, ni en su espíritu ni en su letra, como lo probarán hechos que en seguida anotaremos, demostrativos de la negligencia de los funcionarios encargados de velar por la fiel observancia de las disposiciones del gobierno nacional.

En nuestra edición del viernes último dijimos, que uno de los subinspectores de impuestos internos, nombrado por el Poder Ejecutivo, había sido sacado de la secretaría de la administración por una falta grave cometida.

En vista de eso, el administrador de impuestos internos pasó una nota al Ministerio de Hacienda poniendo en su conocimiento el hecho, y luego solicitó informes á la policía, sobre los antecedentes personales de ese empleado, que así se estrenaba en su carrera administrativa. La policía contestó, por nota que corre agregada al expediente respectivo, que hoy estará en poder del doctor de la Plaza, que ese empleado nombrado por el Poder Ejecutivo, con un sueldo de 350 pesos, tenía recomendada la captura á pedido de las policías fronterizas de Chaco y de Formosa, por los delitos de estafa y violación de correspondencia.

Ahora bien; el decreto de 16 de Enero de 1913 establece que para ser empleado dependiente del Poder Ejecutivo se requiere, entre otras cosas, "acreditar buena conducta moral" y el de creación y organización del registro de empleados públicos considera que para "evitar designaciones equivocadas por falta de antecedentes, como ha ocurrido en repetidos casos, en los que ha sido necesario revocar decretos por un error de concepto sobre el funcionario nombrado, conviene instituir medios seguros y rápidos de información". Además, todo aspirante á empleo nacional debe presentar la cédula de identidad personal, que expide á todo interesado la policía de la capital.

Cabe preguntar, ahora, ¿cómo pudo haber presentado cédula de identidad, ó cómo habrá acreditado buena conducta moral una persona cuya captura está recomendada por la policía? Salta á la vista que se ha prescindido de esas exigencias de los decretos citados, pues si la persona de referencia hubiera concurrido á la policía, inmediatamente habría sido detenida.

Es de observar, además, que tal nombramiento no responde á los propósitos moralizadores del Poder Ejecutivo, ni consulta la regla del ascenso, pues esa persona ingresaba recién á la administración con un puesto de 350 pesos, cortando la carrera á servidores meritorios. No obstante, el subsecretario del Ministerio de Hacienda, de quien según parece dependen estas cosas, afirma que se han cumplido las disposiciones de los decretos citados.

Otros nombramientos importantes han recaído en personas, que si bien es cierto que no se les imputa ningún delito, presentan en cambio la grave deficiencia de no saber leer ni escribir correctamente. Advertimos que esto último es lo que manifiestan las autoridades de la administración de impuestos internos.

Uno de esos funcionarios no fué sometido al examen de práctica, según nos dijo el subsecretario de Hacienda, por cuanto había desempeñado, hasta el día de su nombramiento, un cargo importante en la Aduana de la capital. El nuevo cargo implica un ascenso y este ascenso no tenía más base que el servicio personal que habitualmente presta este empleado á un funcionario de la Nación.

Como se vé, los exámenes no se han efectuado en la totalidad de los casos, conforme lo dispone el decreto respectivo, é invitamos al Vicepresidente, en ejercicio del Poder Ejecutivo, á investigar estos hechos que perjudican el buen nombre de la administración nacional.

ORDENANZA DE TEATROS

Salones sociales con escenario

No obstante las observaciones hechas oportunamente, el Concejo Deliberante sancionó hace algún tiempo una resolución, por la cual declaró no comprendido en lo que prescribe la ordenanza general de teatros para los salones sociales con escenario al local de una sociedad recreativa, que está en pésimas condiciones de seguridad é higiene, y para el cual la Intendencia Municipal había ordenado una serie de medidas de ese carácter, de acuerdo con lo informado por la inspección general y con las facultades que puede ejercer en salvaguardia de la vida y la salud del vecindario.

Aunque la ordenanza referida es bien explícita al respecto, y no distingue entre salones sociales públicos ó no, el Concejo revocó la resolución de la Intendencia, fundado en que en el caso ocurrente se trataba de un salón privado, al que sólo concurrían socios de la institución y personas especialmente invitadas, y en que no era utilizado para fiestas por otras sociedades, tal como ocurre con algunos locales análogos, que son arrendados para ese fin á diversas asociaciones.

Como ya dijimos al ocuparnos de este asunto antes de que el Concejo lo tratara, la resolución aconsejada por la comisión de interpretación, y sancionada después, carece en absoluto de base, porque está fundada en un argumento artificioso, como lo es el enunciado en el párrafo anterior, desde que no es posible admitir que la no comunidad del uso de un local entre varias instituciones recreativas, excluya á las personas que lo frecuentan de los riesgos inherentes á un incendio, por ejemplo, que con mayores probabilidades puede producirse en un lugar de espectáculos que carece de todos los requisitos que son obligatorios en los demás.

Por otra parte, tan "público" son quinientas personas que se reunen en un teatro, al cual tuvieran acceso mediante el pago de la localidad, como igual número reunidas en un salón social, al cual fueron invitadas gratuitamente.

Partiendo de este punto, la ordenanza es perfectamente clara, cuando dice que se consideran salones sociales á todos aquellos locales destinados á recibir concurso público y que cuenten con escenario donde se ejecuten cantos por uno ó más artistas, y se den representaciones teatrales, conciertos, etc.

La ordenanza no hace distinción entre lo que equivocadamente el Concejo consideró local privado y los locales públicos; se refiere á todos en general. Y no puede ser de otro modo, si se considera que la Municipalidad tiene facultades bien expresas para intervenir en la construcción de domicilios particulares, los que deben sujetarse á ciertas reglas de seguridad é higiene. Si la Municipalidad puede ejercer esas facultades en construcciones privadas, ¿cómo no ha de poder ejercerlas también en el funcionamiento de locales cuyo uso ofrece más riesgos que una casa cualquiera, por la misma cantidad de gente que está destinada á contener?

No existe tampoco exceso de reglamentación en la ordenanza de teatros, como se aseguró, en la parte que se refiere á los salones sociales. Para aquéllos rigen disposiciones de más importancia que para éstos, de manera que no es necesario dictar una nueva ordenanza, sino hacer cumplir la que existe, de acuerdo con el objetivo de cada salón social.

Tenemos entendido que es lo que piensa hacer la Intendencia, y que con tal objeto prepara un extenso informe, en el cual se harán constar las deplorables condiciones de higiene y seguridad en que se encuentran setenta locales sociales, que han quedado en situación excepcional, en virtud de la resolución del Concejo, para que éste aclare cuáles son las disposiciones que corresponden á esos salones.

Si la Intendencia no consigue que sea destruído el mal precedente sentado, por lo menos, con esa actitud, conceptúa que quedará salvada su responsabilidad.

JUBILACIONES Y PENSIONES CIVILES

PEDIDO DESESTIMADO

Opinión contraria del procurador de la Nación

El Poder Ejecutivo aprobó en acuerdo de ministros la resolución de la junta de administración de la Caja Nacional de Jubilaciones y Pensiones Civiles, por la cual se desestima el pedido de jubilación extraordinaria formulado por Nicolás Perillo, peón de la fábrica nacional de ladrillos de San Isidro.

Considera la resolución de la Caja de Jubilaciones, que el artículo 3 de la ley 4349 que rige la materia, establece expresamente que sus disposiciones no alcanzan á los obreros que trabajan á jornal, salvo aquellos que sufran los descuentos de ley, y que como lo ha establecido la junta, en numerosos casos, la jubilación emerge de los servicios prestados y de la contribución prestada á la caja con los descuentos ordenados por la ley.

Por lo tanto, agrega, es condición indispensable para gozar de los beneficios de la ley, que el empleado que solicite jubilación haya sufrido los descuentos en vigor desde el 1.° de Enero de 1901, para todo el personal administrativo.

Según las autoridades de la Caja de Jubilaciones si bien el artículo 62 de la ley citada permite á las personas que se encuentren en el caso de referencia, acogerse á la misma, establece como condición que deberán entregar á la caja el importe del descuento del 5 o|o que les hubiera correspondido efectuar desde el 1.° de Enero de 1901.

Agrega luego que el recurrente está excluído de la ley respectiva, 4349, y que aunque ha podido acogerse á ella, amparándose en una de sus disposiciones, pero sometiéndose al descuento, no lo ha hecho, confiado tal vez en la esperanza de que se le permitiera que los descuentos que no sufrió en sus sueldos, los pagase con su jubilación, es decir, con los mismos dineros de la caja.

Bastaría generalizar mentalmente el procedimiento, agrega la resolución, para concebir inmediatamente la imposibilidad de pagar toda jubilación, si previamente no se hubiera formado el fondo necesario con las contribuciones de los empleados, y si tal procedimiento por lo absurdo es inobservable para la generalidad ó la totalidad de los empleados no puede ser tampoco aplicable á los casos singulares, pues sería violatorio de la ley, según la cual el descuento debe hacerse efectivo en el sueldo del empleado y no en la jubilación.

Agrega después, que conceder jubilación, admitiendo que los descuentos que no sufrió el empleado de sus sueldos, los soporte en su jubilación, es simplemente establecer la ficción de que la caja nacional cancele sus créditos, pagándolos ella misma en vez de cobrarlos.

Según resulta de los antecedentes respectivos, el recurrente no ha sufrido ningún descuento con arreglo á la ley de jubilaciones, no estando, por lo tanto, en condiciones de obtener el beneficio que solicita.

Por su parte, el procurador general de la Nación, al dictaminar sobre el particular, había dicho que, conforme lo ha manifestado en varios expedientes, sobre jubilación, promovidos por obreros que se encontraban en la condición del recurrente, opina que no es posible privar de ese derecho á una persona que ha prestado servicios á la Nación durante el tiempo requerido al efecto, por causa de la forma en que aquéllos le fueron remunerados, lo cual no depende de su voluntad. Estima de toda injusticia en su dictamen el procurador de la Nación, que á un obrero á jornal, que consagra 20 años al servicio de la administración del Estado, y que se halla ahora imposibilitado para trabajar, se le niegue esa jubilación, que se acuerda á cualquier empleado á sueldo en las mismas condiciones, porque uno y otro tienen el mismo derecho al beneficio que acuerda la ley. La falta de contribución al fondo de la caja, agrega el dictamen, no es tampoco un obstáculo para que se le conceda la jubilación, desde que esa omisión está prevista y subsanada por la misma ley.

ESTIMULO A LA LITERATURA NACIONAL

SEGUNDO CONCURSO ORGANIZADO POR "LA PRENSA"

PARA EL NUMERO DEL 1° DE ENERO

TRES PREMIOS EN DINERO

Con el sano propósito de allegar un estímulo en este ambiente no siempre propicio á las nobles manifestaciones del espíritu y de dar ocasión para que jóvenes estudiosos y de talento rompan el anónimo y pongan á la luz las facetas brillantes de un ingenio que en el andar de la vida puede llegar á enriquecer el acervo literario de nuestro pueblo, LA PRENSA, resuelve abrir de nuevo el concurso literario que tan hermosos resultados dió el año próximo pasado. Todo en el país revela que vamos entrando en una evolución superior de cultura: el espíritu se afina y el pensamiento adquiere un vigor que sorprende y atrae interesando la atención, aun la de aquellos que viven mortificados por prejuicios pesimistas.

El segundo certamen de ese género tendrá lugar el 1.° de Enero del año próximo, en las condiciones que publicamos más adelante. El mérito de la edición especial que para festejar la entrada del nuevo año publicaremos ese día, será realzado con la inserción de trabajos de distinguidos literatos extranjeros, y con las tres producciones que resultaran premiadas en el concurso de LA PRENSA.

NOMINA DE LOS TRABAJOS RECIBIDOS

(Desde el 11 del corriente hasta la fecha)

"Lo que engaña el artificio", por El Judío Errante; "La Ciudad del Silencio", por Glauco; "Traición del Tiempo", por Herculano; "En el año Tres Mil", por Nauquen Flandes; "La Conversión", por El Mismo; "La Canción del Ensueño", por Psicólogo; "El Emigrado", por Bréca; "Por Dios y su Ley"; por Pelópidas; "Tristes Recuerdos", por Alma Triste; "El Alma perdida", por Fato Rectas; "Noche Trágica", por Alexis; "Hora Trágica", por Va Pensier; "Realidad", por Audace Fortuna Juvat; "Historia de una Rosa", por X. X. X.; "Las Tres distancias", por Marión de Preux; "Unidos en el grandioso sepulcro", por Oderfia; "Quien siembra recoge", por Boux; "Una Vida", por Diocles; "Adulterio", por Jasol Neri; "Chiquita", por Henri; "El Nido de Cúpida", por Ello; "La Virtud de la palabra", por Alkeides; "El Sistro Roto", por E. V.; "El Viejo", por Africano; "Alta Comedia", por Vèrdad; "La Acuarela", por Boux; "El Quijote Moderno", por Rictus; "Las Miniaturas de Pérez", por Plachazo; "Los pendientes", por Erato; "A manera de paraninfo", por Alfeo; "Corazón de Hija", por Humilde"; "Ignorancia, Progreso é Incultura", por La bolilla que faltaba; "Rebeca", por Freda; "Para los niños emigrantes", por Mario J. Camposea; "Ondina", por Manolito; "La Estatua de Nieve", por Realidad y quimera; "Aventura de amor", por Ramiro; "El abuelo", por Marcelo; "Dramas ignorados", por L. de P.; "Canción de Crepúsculo", por Era la tarde y la hora; "Cosas de la Suerte", por Latium me erudivit; "Y la pierdo á ella", por Graecia me docuit; "Parca... Parca", por Luz; "¡Demasiado Tarde!", por Parisiene; "Navidad", "Zarocho", "El vendedor de diarios", "Juan Balgran" y "Se las dió con queso", por Bambucho; "El Ultimo adiós", por Unión y Patria; "Emilia", por Asor; "Bacilos de Muerte", por Germany B.; "El Entierro", por Saint Clair; "Mis apuntes", por Ivan Stolks; "La muerte del ruiseñor", por Cardenal; "Diálogos en una noche de verano", por Escocia, siempre Escocia!; "Corazones en conserva", por Un testigo.

LAS CONDICIONES DEL CONCURSO

1.°—Las composiciones serán cuentos ó novelas cortas inéditas, en prosa ó en verso, de una columna y media de LA PRENSA, como máximo. El tema queda librado á la elección de los escritores.

2.°—Se establecen tres premios para las tres mejores composiciones, el primero será de setecientos pesos moneda nacional, el segundo de doscientos y el tercero de cien. Las composiciones premiad

LA GIRA DE Mr. ROOSEVELT

LLEGADA DEL HUESPED A TUCUMAN

Preparativos para agasajarle en otros puntos

(De nuestros corresponsales, por telégrafo)

TUCUMAN

Tucumán, Noviembre 16— El tren que conducía al señor Roosevelt, llegó á la estación Suncnales á las 10.49 a. m.

Concurrieron á recibir al viajero, el gobernador, los ministros y demás autoridades provinciales

Con regular lucimiento se desarrollaron los números del programa que trasmití ayer.

Mañana se harán visitas á los ingenios de San Pablo, Mercedes y Santa Ana.

Dado el tiempo algo lluvioso, no sería difícil que se modificase el programa.

El gobernador dió la bienvenida en inglés al señor Roosevelt, y éste tuvo frases de elogio para la Argentina y Tucumán.

Formuló votos por el éxito de la exposición de 1916, que confiaba, dijo, se realizaría en la forma que corresponde al significado histórico del gran acontecimiento á conmemorarse.

El señor Roosevelt visitó luego la casa de la independencia, y se mostró muy interesado en inquirir datos relativos á su autenticidad, á los objetos y muebles del salón del congreso.

Leyó, además, las inscripciones de algunas de las placas de bronce que adornan las paredes.

Esta noche se le dará un banquete en el Hotel París.

MENDOZA

Mendoza, Noviembre 16—El ejecutivo dictó un decreto por el que designa la comisión ejecutiva organizadora de la recepción al coronel Roosevelt compuesto de los miembros que comuniqué anteriormente, y agrega como vocales á numerosas personas de alta figuración social y política en la provincia.

El señor Roosevelt será acompañado en esta gira por el doctor Francisco P. Moreno.

LA CREACION DE ADUANAS MEDITERRANEAS

Invitación del Ministro de Hacienda

Los miembros de la comisión de presupuesto de la Cámara de Diputados y algunos otros componentes de este cuerpo, concurrirán hoy, á las 11 de la mañana, al despacho del Ministro de Hacienda, invitados por el doctor Anadón, para de allí trasladarse á la aduana, en compañía del administrador señor Caprile, subsecretario y oficial mayor del ministerio señores Pinedo y Soares, con objeto de realizar una visita á las dependencias de esa repartición y apreciar "de visu" las operaciones que en ella se efectúan é informarse del trámite y procedimientos que se observan.

Responde la invitación del Ministro de Hacienda, según entendemos, al objeto de que los sostenedores en la Cámara de Diputados del proyecto de creación de aduanas mediterráneas, en Córdoba, Tucumán y Mendoza, puedan informarse con todo detenimiento del trámite á que se ajusta el despacho de las mercaderías.

EXPOSICION INTERNACIONAL DE MARINA EN GENOVA

EL PROGRAMA

Pasado mañana será recibido en audiencia especial por el Vicepresidente de la República en ejercicio, el doctor Gastón M. Franceschini, comisario general de la exposición internacional de marina, de Génova, en Buenos Aires.

El doctor Franceschini ha iniciado ya sus gestiones en favor de la concurrencia oficial argentina, á dicha exposición, ante los ministros de Marina, Agricultura y Relaciones Exteriores.

Estas gestiones han tenido un resultado satisfactorio, pues si bien es cierto que el gobierno argentino, debido al carácter de la exposición, no concurrirá en una forma sobresaliente, por lo menos se hará representar por una comisión de delegados que presidirá el capitán de navío Julián Irízar, que actualmente se encuentra en Europa.

El programa de la exposición se refiere á la marina mercantil, á las instituciones comerciales, marítimas y de emigración; puerto moderno; economía de los puertos; administración y explotación de los puertos; marina deportiva; industrias deportivas marineras; hidroaeronavegación; telegrafía, telefonía y radiotelegrafía; hidrografía, servicio náutico; meteorología; aereología; talasografía; pesca, cría del pescado, etc.

Habrá, también, una sección especial nacional italiana en la que se exhibirá, además, de las muestras de las industrias de administración del Estado italiano, las que corresponden á las industrias particulares de esa nación.

ASESINATO DEL DOCTOR DE DIEGO

La manifestación de ayer

Se realizó ayer la manifestación organizada por los estudiantes secundarios, como acto de protesta por el asesinato del que fué vicerrector del colegio nacional Bernardino Rivadavia, doctor Alberto De Diego.

Antes de las 3, empezaron á llegar á la plaza del Congreso, lugar designado para la formación de la columna, los adherentes á la manifestación, entre los cuales se contaban una delegación del congreso de estudiantes secundarios, otra del centro Alberto De Diego, la del comercio de Quilmes, y una tercera del centro socialista de la misma localidad. Numerosos alumnos del colegio Bernardino Rivadavia concurrieron, llevando á su frente una bandera argentina.

A las 3.30, aproximadamente, la columna rompió la marcha por la Avenida de Mayo, encabezada por una banda de música y precedida de un piquete de doce guardias del escuadrón de seguridad. Las primeras filas las formaban los organizadores del acto, quienes ostentaban escarapelas con los colores nacionales.

En el trayecto por la Avenida de Mayo, muchas personas que esperaban el paso de los manifestantes, se plegaron á la columna, cuya extensión era de una cuadra al llegar á la calle Florida. Por ésta siguió hasta la plaza San Martín, sin más incidente que una estrepitosa manifestación hostil á algunos políticos provinciales, expresada al pasar frente al local del Jockey Club.

En la plaza San Martín un compacto grupo de adherentes esperaba á la columna. Sobre el pedestal de la estátua del prócer que da su nombre á la plaza, se improvisó la tribuna para los oradores.

Hicieron uso de la palabra, el señor Alejandro Terrero, en representación de la comisión organizadora; el señor N. Miranda, por el congreso de estudiantes, y los señores Torcelli, Damianovich, Cúneo, De Vicenti y Ledesma.

Todos abundaron en cariñosas recordaciones al amigo, cuya trágica muerte ha arrancado un grito unánime de protesta y condenaron en términos enérgicos, el régimen imperante en Quilmes.

Luego, el doctor Ledesma dió por terminado el acto, pidiendo á la concurrencia que se descubriera en respetuoso homenaje á la memoria del doctor De Diego.

Poco después se disolvió la manifestación en el mayor orden.

ATENEO NACIONAL

En favor de dos niñas argentinas

La junta directiva del Ateneo Nacional organiza para el 22 del mes en curso, una gran fiesta literario-musical que se efectuará en uno de los grandes teatros de la capital, á fin de allegar recursos para socorrer á dos jóvenes argentinas que actualmente se encuentran en Europa, cursando estudios musicales en el conservatorio de Lieja, Bélgica.

Según se nos informa, el Ateneo Nacional ha tenido conocimiento de que esas dos niñas argentinas, Josefina é Irma Berutti, de gran aprovechamiento musical, corren el riesgo de no poder continuar sus estudios en el instituto citado, por haber quedado huérfanas y privadas de todo recurso. Dichas jóvenes se encuentran á expensas de la caridad de algunas personas de aquel país.

Se trata de realizar un acto de vastas proporciones para el cual han prometido su desinteresado concurso conocidos artistas de esta ciudad y varios hombres de letras.

Hoy se reunirá la comisión directiva del Ateneo Nacional, á fin de activar los preparativos de esa gran fiesta, cuyo programa se dará á conocer oportunamente.

EL TEMPORAL

PERSISTEN LAS LLUVIAS EN EL INTERIOR

MEJORA DEL TIEMPO EN LA CAPITAL

DESBORDES DEL RIO MATANZA

Principios de inundación en Avellaneda y Nueva Pompeya

AUXILIOS DE LA PREFECTURA MARITIMA

DIVERSAS INFORMACIONES

Disminuyó ayer la intensidad del temporal reinante estos últimos días. En la capital, aunque no llovió, hubo por la mañana una fuerte neblina procedente del Sur, y el cielo permaneció nublado, soplando un fuerte viento Sur. La enorme cantidad de agua caída originó el desborde del río Matanza, el que inundó sus alrededores, así como la sección 35, en Nueva Pompeya.

De estas regiones pidieron auxilios á la jefatura del puerto, la cual los envió inmediatamente.

Para Avellaneda salieron cuatro botes al mando de un contramaestre y tripulados por ocho marineros, y para la sección 35 salieron tres botes, tripulados por un cabo y seis marineros.

Las inundaciones producidas en Flores y Palermo continúan en el mismo estado, siendo de esperar que desaparecerán pronto, dado que durante el día de ayer no llovió.

En el interior de la República, á excepción de las regiones mediterránea, y andina, continuó el temporal, con probabilidades de continuar hoy, á estar con las informaciones recibidas y los datos de la oficina meteorológica argentina.

NUEVAS INUNDACIONES

Durante todo el día de ayer el personal de la comisaría 36ª, estuvo ocupado en la adopción de medidas con motivo de las nuevas inundaciones producidas por las últimas lluvias.

Gran parte de la sección, cercana al Riachuelo, está inundada.

A las 9 de la mañana comenzaron á subir las aguas por las calles adyacentes al Riachuelo, y pronto tomaron el gran cauce que forma la calle Coronel Roca.

Una parte de las personas que habita en los alrededores y que conoce los perjuicios y peligros de esta clase de inundaciones, al ver llegar el agua comenzó á abandonar sus viviendas en busca de un refugio seguro.

Las aguas siguieron subiendo lentamente é invadiendo las adyacencias y por la avenida Coronel Roca llegaron hasta la avenida Sáenz, que sirve de límite entre las comisarías 34ª y 36ª. Anoche, en la intersección de esas avenidas, el agua tenía una profundidad de un metro.

En vista de los peligros que ofrece el avance de las aguas, los botes enviados por la subprefectura del puerto sacaron de sus casas á numerosas familias, cuyas viviendas ya estaban invadidas por el agua.

En la comisaría 36ª han quedado asiladas varias familias de la zona donde las aguas alcanzaron mayor altura.

En Villa Soldati la inundación tiene mayor importancia. Allí se trasladó para prestar auxilios el comisario Sánchez, de la comisaría 36ª, con un oficial y varios agentes.

Algunas familias se refugiaron en la estación del ferrocarril.

—

Esta madrugada se presentaron á la comisaría 36ª, jurisdicción de Nueva Pompeya, 45 personas, entre las cuales se contaban numerosas mujeres y niños, procedentes de Villa Soldati, y manifestaron al oficial de guardia que se hallaban desamparadas, pues sus casas habían sido completamente inundadas.

PUENTE EN PELIGRO

A consecuencia de la lluvia se produjo ayer un desmoronamiento de tierra en el puente de la calle Orán, sobre la margen izquierda del arroyo Maldonado.

INTERRUPCIONES TELEFONICAS

A causa del temporal el teléfono ha sufrido algunas interrupciones.

Anoche la capital estuvo incomunicada, telefónicamente, con Luján, General Rodríguez, Chacabuco, San Antonio, Junín, Rosario y Vedia, y en el radio suburbano, con la Bella Vista, Ramos Mejía, Mataderos, Campo de Mayo y Hurlingham.

Con Flores, la comunicación se hizo dificultosamente, pues por razón de desperfectos ocasionados en las obras que la compañía Anglo-Argentina de tranvías realiza en la calle Rivadavia y Campichuelo, la cámara telefónica instalada en ese sitio se ha humedecido.

La línea á que nos referimos en el último párrafo y las del radio suburbano, serán reparadas en el día de hoy.

Mañana, probablemente, todo el servicio estará restablecido.

LA LLUVIA EN EL INTERIOR

(Informaciones de la Oficina Meteorológica)

BUENOS AIRES

Abel 25, Acevedo 2, Acosta M. 30, Achupallas 13, Alagón 2, Albariño 10, Alberti 17, Almirante Brown 20, Altamira 46, América 3, Anasagasti 20, Ancón 11, Anderson 38, Arboledas 4, Arenaza 7, Argerich 20, Arroyo Fermín 35, Arroyo Dulce 27, Asamblea 23, Ascensión 10, Asturias 18, Atahualpa 12, Atalaya 24, Avellaneda 47, Avestruz 2, Ayacucho 11, Ayarza E. 12, Azul 9, Báez Ramón 14, Bahía Blanca 1, Balcarce 4, Banderalé 12, Barker 3, Barra J. E. 3, Bayauca 6, Bell H. 14, Bellocq 20, Benítez 8, Benítez M. 34, Berdier 15, Bernal 41, Berraondo M. 25, Berutti 4, Blaus R. 5, Blanca Grande 5, Boca Carabelas 23, Bocayuva 2, Bolívar 7, Bonifacio 2, Bragado 17, Buchanán 19, Cachari 8, Cadret 25, Caiomuta 5, Calfucurá 11, Cambaceres 5, Campana 39, Campo de Mayo 35, Cañuelas 6, Capilla del Señor 30, Cap. Sarmiento 47, Carabelas 17, Carlos Keen 14, Carmen de Areco 12, Casares 41, Castelli 36, Castilla 1, Catán 40, Centenario 13, Cerrito 8, Colman 9, Colonia Seré 7, Comodoro Py 55, Condarco 1, Conesa 5, Cooper 5, Copetonas 4, Coronel Brandsen 15, Coronel Isleño 10, Coronel Laprida 4, Coronel Mom 16, Coronel Seguí 7, Coronel Suárez 6, Coronel Vidal 16, Corrazzi 23, Costa Eduardo 10, Crotto 6, C. Carabelas 16, Cuenca 2, Curarú 8, Curumalán 4, Chacabuco 9, Chancay 16, Chasconús 36, Chiclana 15, Chivilcoy 4, Daireaux 11, Darragueira J. 2, De Bary 2, De Bruyn 2, Del Carril 29, Delgado 14, Del Valle 2, Dennhey 34, Dionisia 9, 12 de Octubre 7, Dolores 28, Duranona 10, Drabble 4, Drysdale 4, Duhau 10, Dussaud 6, Elordi 5, El Jabalí 18, El Socorro 29, El Triunfo 14, Encina 10, Energía 2, Ensenada 38, Ernestina 39, Escobar 28, Espartillar 6, Espora 9, Esquina Negra 35, Etcheverry 45, Fatralá 4, Fauzón 19, Fernández J. M. 4, Fernández M. 15, Ferré 12, French 7, García J. M. 8, Gazcón A. 1, General Alvear 8, General Belgrano 64, General La Madrid 8, General Paz 40, General Pinto 15, General Pirán 10, General Sarmiento 34, General Villegas 3, Gil 3, Giles 12, Girodias 11, Gómez 10, G. Chaves 1, Gorchs 44, Gorostiaga 14, Gouin 24, Goyeneche 34, Gowland 15, Graciarena 5, Guaminí 2, Guanaco 16, Guerrero 35, Guido 19, G. Llorente 4, Haedo 35, Halsey 1, Hereford 11, Hinojo Huanguelén 4, D. Huergo 7, Húsares 7, Ibáñez 5, Ing. Thompsom 3, Ingeniero White 1, Ing. Williams 8, Jáuregui 12, Jeppener 14, Jonte 14, Juancho 7, Juárez 12, Junín 1, Kil. 52, 1; Krabbe 2, Kil. 132, 10; Labardén 4, Landa 50, Larrea 68, Laramendi 10, Lastre 3, La Colina 7, La Delfina 3, La Larga 10, La Limpia 11, La Niña 13, La Plata 31, La Portería 14, La Pradera 9, La Rica 16, La Sofía 5, La Verde 17, La Zanja 9, Las Armas 8, Las Flores 5, Las Heras 5, Las Huertas 12, Las Marianas 10, Las Martinetas 6, Las Nutrias 6, Las Toscas 4, Lértora 8, Leubuco 5, Lincoln 2, Lobos 11, Lomas de Zamora 38, Loma Verde 21, Los Angeles 10, Los Callejones 2, Los Gauchos 10, Los Toldos 10, Lozano 7, Luján 15, F. Madera 8, Magallanes 11, Magdala 6, Maipú 7, Mar del Plata 6, Marí Lauquén 4, Martín García 7, Mechita 30, Mercedes 12, Merlo 26, Meridiano V 4, Miramar 2, B. Mitre 27, Moctezuma 9, Moll 11, Monasterio 86, Mones Cazón 17, Monte 53, Monsalvo 1, Moores 3, Moquehuá 29, Moreno 24, Morón 32, Naón 51, Navarro 15, Necochea 37, Nueva Plata 12, Nueve de Julio 10, O'Brien 6, Obligado 47, Ochandio 1, Olascoaga 29, Olavarría 8, Olivera 59, Ombucta 2, Orense 5, Oriente 2, Palantalen 16, Paraná Miní 24, Pasman 5, Papín 3, Passo 12, Pasteur 17, Patricios 3, Paula 3, Marcos Paz 17, Pazos Kanki 17, Pehuajó 10, Pehuelches 3, Pellegrini 2, Z. Peralta 4, Pergamino 12, Pigüé 1, Pilo 20, Pilar 23, Pinzón 16, Pirovano 3, Pla 7, Plomer 7, Pontevedra 57, Pourtalé 8, Pradere 1, P. Quintana 42, Prieto 35, Primera Junta 8, Pringles 2, Quenoma 3, Quilco 3, Quilmes 27, Quirno Costa 3, Quiroga 23, Ramallo 10, Ramos Otero 21, Rancagua 27, Ranchos 33, Rauch 9, Rivera 3, Roberts 5, Rodríguez 15, Rojas 24, Rojo 14, Roque Pérez 24, Saladillo 17, Salto 46, Salvador María 25, Salliqueló 5, Sánchez 11, Sansinena 2, San Antonio 88, San Bernardo 9, San Blas 7, San Borombón 40, San Eladio 6, San Emilio 15, San Fernando 43, San Isidro 33, San Justo 36, San Martín 54, San Mauricio 3, San Nicolás 6, San Román 1, San Vicente 31, Santa Inés 5, Santo Domingo 10, Santo Tomás 14, Segurola 10, Sierra Chica 8, Smith 4, Sol de Mayo 11, Sulpacha 4, Sundblad 7, Tacuarí 19, Tambo Nuevo 24, Tandil 4, Tapalqué 30, Tapiales 59, C. Tejedor 7, Temperley 35, Tigre 16, Tornquist 5, 30 de Agosto 12, Trenque Lauquen 3, Tres Arroyos 5, Tres Cuervos 2, Tres Lomas 3, Tres Sargentos 10, Trongé 16, Tuyutí 28, T. Algarrobos 5, Gobernador Ugarte 20, Uribelarrea 18, Udaondo 32, Valdés 8, F. Varela 42, Vedia 10, 25 de Mayo 14, Vela 10, Vicente López 29, Vigilancia 11, Villafañe 10, Villars 8, Villa Sauce 2, Villimanca 8, Volta 27, V. de la Plata 4, Warnes 11, Zavalía 7.

SANTA FE

Acebal 20, Alcorta 26, Alvarez 25, P. Araya 2, Amenábar 1, Arequito 37, Armstrong 12, Arroyo Seco 11, Berabevú 4, Calchaquí 9, C. de Gómez 10, Cañada Rica 11, Carcarañá 7, Casilda 4, Chabás 4, Colmena 12, Domínguez 100, Elisa 99, E. Trébol 30, Firmat 8, Gálvez 18, Flentes 3, G. Gelly 26, Godoy 16, Iturraspe 43, Itiyaco 1, Irigoyen 23, La Carolina 11, La Vanguardia 7, Las Rosas 40, P. Lucena 100, María Luisa 23, Matilde 18, Peyrano 67, Roldán 22, Rosario 40, Sastre 4, San Urbano 5, Santa Fe 2, Santa Isabel 74, Serodino 36, Venado Tuerto 18, Villa Constitución 13, Zavalía 19

ENTRE RIOS

Aranguren 43, Basavilbaso 72, Crespo 15, Curtiembre 5, Diamante 40, Domínguez 185, L. Gonzáles 200, Gualeguay 95, Gualeguaychú 34, Gilbert 73, Molino S. Justo 90, Nogoyá 104, Pueblo Brugo 1, Ramírez 45, Roca Mora 30, Rosario Tala 181, Sola 181, Urdinarrain 85, Urquiza 70, Uruguay 29, 30 de Septiembre 147, Villa Mantero 83, Victoria 90 mm.

TUCUMAN

Concepción 2 milímetros, La Cocha 8, Paz (Benj) 6, Raco 6.

CORDOBA

Alejo Ledesma 3 milímetros, Alta Gracia 1, Ballesteros 32, Bell Ville 40, Carrilobo 4, Córdoba 13, Corral de Bustos 3, Craik 5, General Roca 17, Jovita 1, La Carlota 5, Las Liebres 3, Leones 25, Marcos Juárez 25, Morrisón 37, Noetinger 42, Oliva 4, Oncativo 8, Porteña 8, Pozo del Molle 7, Santa Rosa 3, Santa Rosa Calc. 3, Serrano 4, Villa del Rosario 1, Villa María 12.

PAMPA

A. Italia 1 milímetro, Anguil 3, Apuyaco 1, Apachiri 3, Castex 1, Catriló 2, Conhello 2, Chanilao 1, E. Martini 1, Falucho 4, General Uriburu 4, Guatraché 2, 1, Luiggi 1, 1, Alvear (Ojeda) 6, Ivanowsky 7, Larroudé 4, La Gloria 2, Lonquimay 3, Metileo 1, Monte Nievas 1, Murature 6, Pico 3, Quetrequén 1, Realicó 5, Remeco 2, Rucanelo 4, Speluzzi 5, Trebolares 15, Trili 1, Van Praet A. 1.

CHUBUT

P. Madryn 1 milímetro.

TIERRA DEL FUEGO

Ushuaia 3 milímetros.

CATAMARCA

Catamarca 3 milímetros.

(De nuestros corresponsales, por telégrafo)

BUENOS AIRES

La Plata, Noviembre 16 — En las estaciones del ferrocarril de La Plata al Meridiano V, se han hecho las siguientes observaciones pluviométricas sobre la lluvia caída ayer:

La Plata, 28 milímetros, Angel Etcheverry 18, Gobernador Obligado 22, Samborombón 21, Loma Verde 5, Gobernador Udaondo 12, Goyeneche 19, Monte Nuevo 5, Blas Duranona 4, Malchohy 11, Nueve de Julio 6, Amalia 5, Llorente 5, Arias 3, Masel 5, Las Juanitas 15, P. Gama 17, Gnecco 15, Sosa 5, y Kilómetro 440 6.

Prieto (Nueve de Julio), Noviembre 16—Desde el martes pasado ha llovido persistentemente, cayendo agua en abundancia acompañada de algunas mangas de granizo que probablemente han perjudicado algunas sementeras.

El pluviómetro registró ciento tres milímetros en total.

Aunque hacía falta agua para facilitar la preparación de los terrenos en que se continúa sembrando maíz, la cantidad caída es excesiva, pues tiende á retardar la madurez de la cosecha fina, que no obstante encontrarse inmejorable en general, viene un poco retardada por haber sido sembrada tarde en su mayoría.

Continúa el tiempo tormentoso.

Juárez, Noviembre 16 — Hoy llovió 15 milímetros, que agregados á los 25 del miércoles suman 40. Esta lluvia asegura la presente cosecha.

O'Brien (Bragado), Noviembre 16—Ha llovido abundantemente desde el 11 del corriente hasta ayer.

El 13, cayó gran cantidad de granizo sobre los campos situados á orillas del Salado, con perjuicio para la agricultura.

El exceso de agua caída daña mucho á todos los sembrados.

Lobos, Noviembre 16 — Desde el miércoles llueve continuamente y no hay comunicaciones con la campaña por impedirlo los malos caminos.

SANTA FE

Santa Fe, Noviembre 16 — Persiste el mal tiempo.

Si las lluvias se prolongaran, perjudicarían seriamente á los linos cortados, que se encuentran sin emparvar.

Coronda, Noviembre 16 — Anoche y hoy todo el día ha llovido copiosamente.

CORDOBA

Río Cuarto, Noviembre 16 — Desde hace días el tiempo amenaza lluvia.

De varias partes avisan que ha caído piedra.

SANTIAGO DEL ESTERO

Estación Loreto, Noviembre 16 — Ha llovido en este departamento, lluvia que ha beneficiado á los campos y sementeras.

CATAMARCA

Catamarca, Noviembre 16 — Se reciben noticias de varios departamentos, de que ha llovido bastante y oportunamente, pues la sequía prolongada ocasionaba gran mortandad en la ganadería.

LA RESURRECCION DE BABILONIA

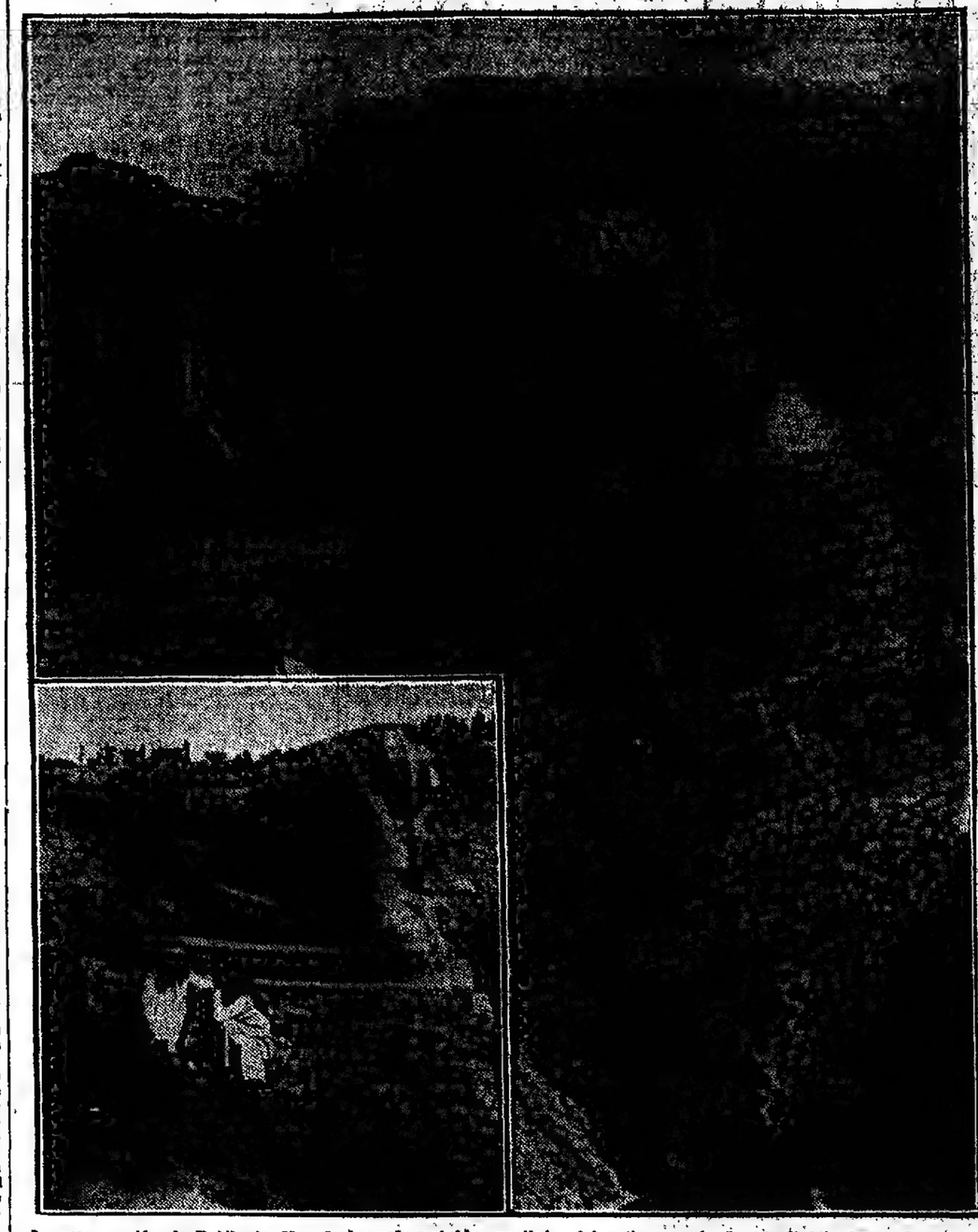

La resurrección de Babilonia. Uno de los más notables vestigios del antiguo esplendor de Babilonia, es la puerta de Soldess-Hisser, con sus altos relieves, donde se ven nitidamente los toros consagrados á Nebo y los dragones sagrados del dios Marduk. —En el ángulo: Una escultura característica, representando á un león que voltea á un hombre.

La paciencia y la voluntad de los arqueólogos ha revelado el secreto en que yacían las ruinas de la maravillosa Babilonia.

En las montañas de arena acumuladas durante siglos por el Eufrates en la ciudad de los reyes, se ha conseguido poner al descubierto y entregar á las investigaciones de los sabios del presente siglo, las ruinas de la legendaria ciudad que contuvo algunas de las siete maravillas del mundo.

Entre las ruinas descubiertas figura el templo de Esagile, el santuario más venerado de Babilonia. A cuarenta pies bajo tierra, dos muros marcan la entrada de un pasaje, de unos quinientos metros de largo, que une el templo con la pirámide abrupta de Eturamki, conocida en la Biblia bajo el nombre de Torre de Babel.

Se ve después una parte de la larga calle que cruzaba á Babilonia de parte á parte. Allí se encuentra la puerta de Soldess-Hisser, de la que publicamos una vista, y de la que los vestigios se han preservado más entre el caos de piedras en que se hundió la gran ciudad. Han sido vanos los esfuerzos del tiempo y las furias vengativas de los hombres. No han podido atacar los altorrelieves, donde están esculpidos los toros consagrados á Nebo y los dragones sagrados del dios Marduk. Es bajo esa puerta de Soldess-Heisser que la procesión ritual del dios desfilaba con toda pompa. De ahí se dirigía á llevar sus homenajes de alegría y de vasallaje á los pies del trono de Nabucodonosor.

Va surgiendo pues de las profundidades del suelo la capital de la antigua Caldea, esa ciudad que, construída á orillas del Eufrates, fué una de las más ricas y más grandes de Oriente. Sus murallas gigantescas y sus jardines colgantes, mandados construir por Semirámis, figuraban entre las siete maravillas á que nos referíamos.

Para tomar la ciudad, Ciro, tuvo que desviar el cauce del Eufrates, allá 538 años antes de Jesucristo.

Tal hecho dará una idea de la importancia que había adquirido Babilonia.

NOTICIAS VARIAS

Ateneo Hispano-Americano

El doctor Arturo Pelleja dará esta noche, en el Ateneo Hispano-Americano, una conferencia sobre "Nuevas orientaciones del pensamiento filosófico".

EL DIA SOCIAL

BENEFICIOS — Esta noche se realizará en el Palace Theatre, la función especial á beneficio de las hermanas dominicas enfermeras.

Patrocinan esta reunión, las señoritas:

Agustina Costa Paz, Angélica Ocampo, Silvina Cobo, María Teresa Alzaga, Josefina Estrada, Eloísa Lozano, María Teresa Becú, Celia Costa Paz, Adela Gorostiaga, Susana Rodríguez Quintana, Mercedes Guiraldes, María Luisa García Estrada, Delia del Carril, Francisca Ocampo, Leonor Estrada Borbón, Celia Ramos Mejía, Belén del Campillo, María Luisa Gorostiaga, Carlota de Estrada, Hebe Pirovano, Manuela Lloveras, Adela Bengolea, Sofía Bosch Torres, María Teresa Gondra, Elsa Pirovano, Carmen Estrada Borbón, Cora Smith, Angélica Gómez Molina, María Antonia Ramos Mejía, Ofelia del Carril, Susana Bosch Torres y Celina Gondra.

DE LISBOA — (Por telégrafo)—Se embarcó hoy en el "Cap Finisterre" de regreso á ésa, el director de LA PRENSA, señor Ezequiel P. Paz, acompañado de su esposa la señora Celina Zaldarriaga.

ENLACES — En casa de la familia de la novia será bendecido esta tarde á las 5.30 el enlace de la señorita Matilde García Calvo con el señor Juan M. Gutiérrez Casares.

Actuarán como padrinos, la señora Carmen Gutiérrez de Casares, madre del novio, y el señor Aureliano García (hijo), padre de la novia.

La señorita de García Calvo recibió ayer por la tarde á un grupo de amigas, quienes la acompañaron á tomar el te.

La reunión fué muy íntima.

CENTRO PARAGUAYO — La comisión directiva del Centro Paraguayo ha invitado á los socios y demás miembros de la colonia paraguaya en esta capital, para asistir á la comida que ofrecerá el 25 del corriente, en el Londres Hotel, conmemorando la jura de la constitución de la República del Paraguay.

REUNIONES — La señora Teodora Díaz de Cabral reunió ayer por la tarde á un núcleo de señoritas, en honor de su hija Carlota.

Concurrieron varios caballeros y se improvisó un baile.

CLUB FRANCES — Ayer por la tarde se realizó una recepción en el Club Francés, á la que asistieron la mayoría de los socios y sus familias.

A las 4 se sirvió un te en el salón principal.

Una orquesta amenizó la reunión, la que fué aprovechada por algunas parejas que se entregaron á la danza.

DESDE PARIS — Octubre 27 — Ha sido operada con buen éxito la hija mayor del ministro argentino, doctor Enrique Rodríguez Larreta.

—Llegó el señor Federico de Alvear.

—Para Lisboa, el doctor Juan Antonio Areco.

—Para Buenos Aires, el señor Alfredo Demarchi.

—Ha vuelto de su viaje de recreo el señor José Lázaro.

—Para Génova, el pintor Jorge Schulz.

CAMBIOS DE RESIDENCIA — Salidas—Para Río Cuarto, la señora Graciela Zegers de Mc. Keon y familia.

—Ayer, para Corrientes, el señor Luis Quiroz.

VIAJEROS — Llegadas:—El miércoles, de Europa, las señoras Eloísa Espeleta de Estrada y Victoria Sáenz de Otero.

—Regresa de Europa, el 19, el señor Emilio Lamarca

ENFERMOS — Se halla enfermo el señor Daniel Mackinlay.

—En Alta Gracia se encuentra enferma de algún cuidado la señora María de Arteaga de Tómkinson Alvear.

—Ha sido operado con buen éxito el señor Leopoldo Soares.

—Lo mismo, la señora Celia Fréyer de Blanco.

—Sigue bien la señora María Salud Arana de Nazar Anchorena.

—Muy mejorada, la señora María Rosa Murature de Murature.

—Es satisfactorio el estado de la señora María Constanza Bunge Guerrico de Zavalía.

—Mejorado, el doctor Norberto Quirno Costa.

—Mejor, la señora María Salomé Freyre de Irlondo.

NECROLOGIA — En la iglesia de la Merced se dirán misas hoy en memoria del señor Julius Haase.

NOTICIAS DE POLICIA

FRENTE AL HIPODROMO ARGENTINO

JUEGOS PROHIBIDOS

Días pasados llamamos la atención de la policía, acerca de las diversiones en que se entretienen muchos desocupados en los alrededores del Hipódromo Argentino, todos los domingos.

Se trata de un triste espectáculo reñido con la cultura y que sólo puede producirse á favor de una marcada desidia policial.

Todos los domingos, en la Avenida Vértiz, donde termina la pista del hipódromo, y en la Avenida Bullrich, frente al ferrocarril, se estacionan más de quinientas personas que siguen desde afuera el desarrollo de las carreras. Entre ese público abungan los jugadores y en dichos sitios se "rematan caballos" en toda carrera, y varios "vivos" despojan de dinero á los incautos por medio del conocido juego de la "mosqueta", con naipes.

Por allí suelen estar también de servicio, varios agentes del escuadrón de seguridad, los que no ven lo que pasa, ó se entretienen en las peripecias del juego.

La comisaría 27.ª debe hacer cesar lo que ocurre y en todo caso la sección leyes especiales de la división de investigaciones, puede, con dos ó tres empleados, terminar con el espectáculo de todos los domingos.

HERIDO DE UN BALAZO

En la calle Carlos Calvo frente al número 2666, Pascual Demarco (a) El Tano, disparó tres tiros de revólver contra Juan La Rocca, y le produjo una herida de bala en el lado izquierdo de la cara.

Demarco, al ver que un agente de la comisaría 20.ª se aproximaba, se dió á la fuga, y penetró en la casa de la calle Jujuy número 906, donde arrojó el arma, y pasando por los fondos salió por el corralón de la calle Independencia número 2550; frente á esa casa fué aprehendido por el agente Telmo Silva, de la mencionada comisaría.

Juan La Rocca, atendido por la Asistencia Pública, fué llevado al hospital San Roque, donde se le practicó una operación quirúrgica con objeto de sacarle la bala que se había alojado en el maxilar izquierdo.

El comisario Juan Fernández, con intervención del juez del Campillo, instruye un sumario en el que se trata de aclarar las causas de la agresión, las cuales tanto el herido como el heridor tratan de ocultar.

Principio de incendio

En los sótanos de la compañía La Argentina, establecida en la calle Chacabuco esquina México, se produjo anoche un principio de incendio, provocado por la combustión de las emanaciones de varias damajuanas que contenían ácidos.

La guardia del cuartel central de bomberos, á las órdenes del comandante Alurralde, que concurrió al llamamiento, apagó instantes después el fuego, arrojando sobre éste una cantidad de arena.

Los perjuicios no han sido valuados pero se consideran insignificantes.

Víctimas de los automóviles

Un automóvil, á cargo de Angel Otero, atropelló en la esquina de las calles Rosario y Dobles, á Federico Fosati, que llevaba en los brazos á un hijo suyo, de tres años de edad, del mismo nombre.

El menor cayó al pavimento y sufrió una herida de carácter leve en la cabeza.

Ocurrió el accidente en circunstancias en que Fosati descendía de un tranvía.

La policía de la sección 12ª, detuvo al "chauffeur".

Accidentes en la vía pública

En la avenida Vértiz, entre las calles Federico Lacroze y Loreto, el menor Guillermo Rucke, al subir á un tranvía que estaba en marcha, cayó y las ruedas del coche acoplado le fracturaron la pierna izquierda.

La Asistencia Pública prestó los primeros auxilios á la víctima.

—Camilo Maré, al descender de un tranvía en la esquina de las calles Federico Lacroze y Rosetti, pisó en falso y cayó al pavimento, causándose heridas en la cara y en las manos.

Disparos de revólver

Bautista Falla hizo detener por un vigilante de la comisaría 21ª, á una persona á la cual acusa de haberle hecho dos disparos de revólver sin lograr herirlo.

El hecho, según la denuncia, se produjo frente al número 1299 de la calle Gaona, después de una disputa que tuvieron los nombrados.

El detenido será puesto á disposición del juez, doctor Beltrán.

Herido de una coz

Un caballo del corralón que existe en la calle Victoria 3293, aplicó una coz al peón de la misma casa, Domingo Romano, y le produjo lesiones internas.

La víctima, con la intervención de la policía, fué trasladada al hospital San Roque.

Vigilante agredido

Pascual Rosano, de 17 años de edad, al recibir una observación del vigilante José Ferrer, de la comisaría 6.ª, aplicó á éste un puñetazo en el rostro.

El agresor se encuentra detenido.

Menor intoxicada

En la casa calle Fraga 92, Emilia Bertalli, de 2 años de edad, ingirió una sustancia tóxica que había en un frasco.

Al sufrir los efectos del veneno fué trasladada la menor al hospital Torcuato Alvear, donde se le prestaron los primeros auxilios.

Desorden en la vía pública

Anoche, varios individuos, produjeron un desorden en la esquina de las calles Pergamino y Provincias Unidas.

Uno de aquéllos hizo cinco disparos de revólver contra dos de sus contrincantes.

Cuando unos pesquisas de la comisaría habían desarmado á los participantes en el hecho.

Se cree que se resistió porque, por cuanto se le encontraron manchas de sangre.

Niños abandonados

María Lioff, domiciliada en la calle Gaona 1930, puso en conocimiento de la comisaría 25ª, que una mujer, hace un mes y medio, le entregó para que lo cuidara momentáneamente, un niño de 4 años de edad, y que hasta la fecha no ha vuelto en su busca.

La policía procura dar con el paradero de la desaparecida.

—Teresa Nivetti de Nicola, con domicilio en la calle Estados Unidos 1678, expuso en la comisaría 13ª, que una mujer que dijo llamarse Rosa Fernández, le dejó una criatura de un mes de edad, para su crianza, y que no volvió á buscarla.

Riñas y heridas

En el interior de la casa de la calle Franklin 1525 se tomaron en riña á puñetazos, por cuestiones de faldas, Angelina Taconi y el menor Carlos Rivarola.

Ambos resultaron con heridas de carácter leve en el rostro y fueron detenidos por un agente de la comisaría 22.ª.

—Francisco Pilatto fué herido en el pecho con una navaja, por Pascual Scotto, quien se encuentra detenido en la comisaría 34ª.

Ocurrió el hecho á raíz de un altercado, en la calle Ministro Brin, á la altura del número 921.

—En la esquina de la avenida Sáenz y calle Río Negro, un individuo, cuyo nombre se reserva, á consecuencia de un altercado que tuvo con Francisco Traficante, hirió á éste en la cabeza con un instrumento contundente.

El agresor huyó. Interviene en el hecho la policía de la sección 34ª.

Robos y hurtos

Francisca L. de Russo denunció en la comisaría 43.ª que personas desconocidas, encontrándose él ausente de su domicilio, calle Aguirre 281, le sustrajeron objetos y dinero.

La damnificada estima el robo en la suma de 260 pesos.

—A Luis Morales, en la noche anterior, personas desconocidas le sustrajeron mercaderías y dinero por valor de 915 pesos.

El hecho se verificó en momentos en que se hallaba ausente de su domicilio calle San José 386.

El descanso dominical

La comisaría 1.ª comprobó que en la agencia de lotería situada en la calle Corrientes 413, de Félix Ferrarotti, se infringía la ley de descanso dominical.

Ferrarotti se encuentra detenido.

—Empleados de la comisaría 13.ª sorprendieron en un taller que existe en la calle P

PROVINCIA DE BUENOS AIRES — ADMINISTRACION, TRABAJO Y CULTURA

"LA PRENSA" EN LA PLATA

DE NUESTRA SUCURSAL

DESBORDES DEL RIO SALADO

Los terraplenes ferroviarios

Fuertes propietarios de la provincia nos informan que el río Salado, con las últimas lluvias, continúa originando graves perjuicios en la importante zona agropecuaria de sus márgenes.

El volumen de agua de ese río, aumentado por los canales que en él se vuelcan, no puede ser contenido en el cauce, á pesar del canal aliviador, y se desborda por poco que llueva. Las aguas corren entonces por los caminos nivelados, que se llenan de fango, y muchas viviendas se ven en constante peligro.

Desde hace tres años, más ó menos, las inundaciones que de tal modo se producen, no se circunscriben ya á los cañadones antiguos, ni á las zonas bajas de los campos, que siempre fueron considerados como inundables; con frecuencia avanzan sobre lomas ó terrenos culminantes, devastándolos, y al parecer, progresan cada día hacia chacras y propiedades que nunca sufrieron sus embates.

Agregan nuestros informantes que estos hechos se comprueban en Bragado, 25 de Mayo, al Sur de Lobos, en Roque Pérez, Monte y General Belgrano.

En muchas partes se atribuyen tales hechos á la existencia de dos puentes de la vía del ferrocarril del Sud, así como al terraplén situado entre los kilómetros 129 y 130 del ramal á Saladillo, que detiene el curso natural de las aguas, hasta derramarlas en enorme volumen sobre chacras de notable riqueza, creada con muchos años de sacrificios y labor.

Los poderes públicos deben preocuparse de estos informes, á fin de determinar las verdaderas causas de tan graves inconvenientes, y disponer lo necesario, á fin de subsanarlas, sin esperar á que los perjuicios asuman proporciones de catástrofe, ya que, según parece, la iniciativa de llegar á un acuerdo con las empresas para el estudio de los desagües en las líneas férreas, no ha tenido el buen éxito que merecía.

SOSTENIMIENTO DEL REGISTRO CIVIL

Deberes de las municipalidades

Es oportuno que en el proyecto de presupuesto para el año próximo, se establezca una disposición que determine con claridad la obligación de las municipalidades de costear el sostenimiento de las oficinas del registro civil de la provincia. Aunque esa obligación ha sido ya fijada por un decreto del Poder Ejecutivo, es conveniente que en la ley citada se consigne en forma que no se preste á interpretaciones caprichosas, como ha ocurrido.

El caso reciente de General Conesa, en que fué desalojada la oficina del registro civil del local que hasta entonces le había proporcionado la municipalidad, obliga á un procedimiento más terminante que el usado hasta hoy. O el gobierno se hace cargo del completo sostenimiento de ese servicio, ó se fija la parte que corresponde á las municipalidades.

Hay que advertir que las municipalidades no soportan en absoluto el costo de los locales, útiles y empleados subalternos de esas oficinas, porque todas perciben cantidades regulares por concepto de impuestos creados á algunos actos del registro civil, de manera que no tiene justificación la actitud de algunas municipalidades al negarse á prestarles el concurso á que están obligadas.

Por otra parte, al establecer en una ley la obligación á que nos referimos, se evitarían las represalias de esos organismos políticos contra los funcionarios del estado civil que no se amolden á sus exigencias partidistas, que se traducen en el retiro del concurso que prestan á dichas oficinas, buscando por este medio obligar á aquéllos á un sometimiento odioso. Facultado el gobierno por la ley de presupuesto, á costear todos los gastos de ese servicio é imputarlo á las municipalidades, en la parte que les corresponda, se cortaría el abuso que éstas cometen, de concederlos ó negarlos, según sus conveniencias políticas.

Es inadmisible que un servicio público de tal naturaleza, esté supeditado al capricho de las municipalidades, con perjuicio de los respectivos vecindarios y de su buena marcha, que forzosamente tiene que resentirse, porque lleva el desaliento á los que por cumplir estrictamente con las leyes, se ven perturbados por medidas violentas, que inutilizan sus esfuerzos y afectan su autoridad. El gobierno debe, pues, poner término á una situación semejante, con medidas radicales.

EL PRESUPUESTO Y LAS LEYES IMPOSITIVAS

Si bien, de acuerdo con las informaciones oficiales, es creencia general que los ministerios han terminado la confección y estudio del proyecto de presupuesto general, nada se ha adelantado á los periodistas sobre el asunto, y se continúa ignorando, por lo tanto, las modificaciones substanciales que se proyecta introducir.

Lo mismo cabe decir respecto á las leyes de impuestos que, como lo hemos dicho en distintas ocasiones, adolecen de grandes errores, en su espíritu y en su forma.

Si tanto el uno como las otras, han de ser examinados con la atención que demanda su importancia, fácil es presumir que esto no será posible, si con la anticipación debida, no se entrega á los efectos de la publicidad, que es, en síntesis, lo que parece rehuirse en las actuales circunstancias, desde que, según los preceptos constitucionales, ha tiempo que el gobierno debió enviar á la legislatura ambos proyectos.

Toda enmienda ó modificación fundamental requiere previamente la discusión amplia, y ésta no será posible, si como decimos, se deja como de costumbre, para último momento.

EL CREDITO HIPOTECARIO EN LA PROVINCIA

Como lo manifestara ha tiempo el Ministro de Hacienda de la Nación se impone rectificar de una manera concluyente las versiones circulantes en el extranjero, que atribuyen una exagerada importancia á la propiedad hipotecada en las zonas agrícolas y ganaderas, particularmente en esta provincia.

No nos cansaremos de repetir que los poderes públicos deben reaccionar contra la inercia que les caracteriza, en lo tocante á la formación y mantenimiento de verdaderas estadísticas, que den á conocer en sus mayores pormenores, el estado económico y financiero, no sólo de nuestra riqueza agropecuaria, sino de todo aquello que es fuente de riqueza especial, sea por renta de explotación ú otras causas.

Jamás se ha entendido en la práctica la conveniencia de formar una estadística de las superficies hipotecadas y de los valores de los préstamos, en cada uno de los departamentos judiciales de la provincia, sin cuyo elemento no habrá factor eficiente para poder contrarrestar esas versiones, que forzosamente deben producir mayor ó menor quebranto á nuestro crédito. No basta colocar nuestros empréstitos á buenas cotizaciones. Ello debe ser complementado por la demostración palpable, con la capacidad [illegible]

Se cree también que de varios años á esta parte ha sido grandemente detentada la propiedad fiscal, y es lo cierto que el gobierno nada ha hecho por desvanecer esa creencia, exhibiendo un estado demostrativo de las operaciones realizadas, con su consiguiente saldo, que deje libre de todo juicio, por conocimiento de causa, el monto de las tierras que corresponden al patrimonio fiscal, monto que, sin duda, lo ignora el propio fisco, tanto por la falta de un verdadero inventario, cuanto por la de una verdadera estadística.

Está de más, pues, encarecer la necesidad de preocuparse de estos problemas, para contestar con los hechos, cuanto antes, los rumores de las plazas extranjeras, á que se refería el Ministro de Hacienda de la Nación.

CARCEL DE SAN NICOLAS

En el proyecto de ensanche presentado por la inspección general de prisiones para la cárcel de San Nicolás, se establece la construcción de dos pabellones con subsuelo y dos pisos, para alojamiento de detenidos é instalación de talleres.

Estos pabellones permitirán distribuir los penados, según las necesidades de los talleres.

Se proyecta, además, la construcción de la enfermería, salas de asistencia, cocinas y fábrica eléctrica.

El costo de los pabellones se calcula en 254.000 pesos. Las obras se realizarán una vez que la legislatura sancione el proyecto del Ejecutivo.

CONCURSO DE BANDAS DE MUSICA

En los días 23 y 30 del corriente, se realizará en La Plata un concurso nacional de bandas de música, dividido en tres categorías, bajo las siguientes condiciones:

En la primera categoría podrán tomar parte todas las bandas de música (civiles ó militares) que sus respectivos directores las consideren aptas para esta categoría. En la segunda categoría, las bandas (civiles ó militares), cuyo número de ejecutantes no sea inferior á 28, y en la tercera, las bandas (civiles ó militares) cuyo número de ejecutantes no sea inferior á 18.

El nombre de las personas que componen el jurado no se hará público hasta el día mismo del concurso. El fallo del jurado será inapelable y conocido por los interesados el día 30, á las 6 p. m., en el jardín zoológico.

Los premios establecidos para este concurso, son los siguientes:

Primera categoría — Primer premio, 800 pesos y gran medalla de oro; segundo, 350 pesos y medalla de oro; tercer premio, 200 pesos y medalla de plata.

Segunda categoría — Primer premio, 500 pesos y medalla de oro; segundo premio, 250 pesos y medalla de oro; tercer premio, 100 pesos y medalla de plata.

Tercera categoría — Primer premio, 300 pesos y medalla de oro; segundo, 150 pesos y medalla de plata; tercero, mención honorífica y medalla de plata.

La comisión que patrocina este concurso, está formada por los señores:

Rodolfo Sarrat, presidente; doctor Pedro Goenaga, vicepresidente; Alfredo Belmonte, secretario; Enrique Vaccani, tesorero; Rafael Mendozza, protesorero; doctor Dalmiro Sáenz, Angel Echeverry, Andrés Villanueva, coronel Elías C. Alvarez, doctor Tomás R. García, Alfredo T. Piot, Juan J. Atencio, Hércules Pistón y Méndes y Antonio Falcone, como vocales.

Estadística platense

Según el boletín de estadística municipal de esta ciudad correspondiente al mes de Agosto, la población al 31 de ese mes, era de 108.268 habitantes.

Anotáronse 276 nacimientos, 87 matrimonios y 132 defunciones, de las cuales 15 fueron determinadas por la tuberculosis. La mortalidad infantil entre menores de dos años, alcanzó á la cifra de 28. Hubo, además, 21 nacimientos muertos, siendo 13 varones y 8 mujeres legítimos.

Para el consumo, en el matadero municipal de abasto, se sacrificaron 276 novillos, 615 vacas, 71 terneros, 514 capones y 163 porcinos, y el frigorífico La Negra, introdujo 928 reses de vaca, 428 de capones y 13 de corderos.

Los tranvías de la empresa La Plata y Ensenada, trasportaron 517.061 pasajeros y los de la Nacional, 439.375.

El número de delitos alcanzó á 77; contra las personas, 31; contra la propiedad, 43; contra la moral, 2, y contra las garantías individuales, 2; las contravenciones fueron 495, siendo 254 por ebriedad.

La municipalidad percibió en concepto de multas, por distintos motivos, 1.475.50 pesos.

El aniversario de La Plata

La comisión popular encargada de la conmemoración del XXXI aniversario de La Plata, ha publicado un manifiesto invitando al pueblo á concurrir el día 19 del corriente, á las 12.30 p. m., á la estación del ferrocarril del Sud, con el objeto de formar la columna que ha de acompañar al fundador, doctor Dardo Rocha, hasta el palacio de la municipalidad, donde se le hará entrega de una placa conmemorativa, como homenaje á su obra.

Igualmente ha invitado á embanderar el frente de las casas y á cerrar las casas de comercio para ese día.

Respondiendo á la invitación dirigida por la comisión organizadora del homenaje al doctor Dardo Rocha, el Centro de Estudiantes de Derecho, ha designado una delegación para que lo represente en los actos que se realizarán, compuesta por los señores:

Francisco Orione, Marcos M. Blanco, Raúl Aristegui, Alberto Graci, Ramón T. García, Wenceslao Pividal (hijo), Carlos Jaunarena, Carlos Tersaga, Víctor Rivarola, Luis Larrain, Manuel María Lavié y Julio Escobar.

CRONICA SOCIAL

CONCURSO DE TANGOS—En el teatro Avenida Hall se realizó anteanoche la segunda audición de los tangos presentados al concurso que ha organizado la empresa del mencionado teatro.

La concurrencia aplaudió con entusiasmo la composición titulada "Don Rava Naque", cuyo autor es el señor Adolfo Morpurgo. La composición se aparta, en algunos trozos, de la música empleada generalmente, lo que hace más interesante la obra. Fueron igualmente muy aplaudidas las composiciones tituladas "Declarate Ceferino" y "El Placer".

Estuvieron las familias de:

Quijano, Rivas, Ramos, Garay, Ramella, Villgre Lamadrid, Días Sagastizábal, Romay, Sánchez, Fernández Ríos, Nieto, Roggero, Lastra, Caselli Servante, Bardi, Peralta, etc.

ENLACE — El 22 del corriente será bendecido el enlace de la señorita Sarah Rolón con el señor Julián T. Fernández, en la capital federal.

Actuarán como padrinos la señora Dominga E. de Hernández y el señor Avelino Rolón.

DEMOSTRACION—Los amigos del ingeniero Santiago Arce, le ofrecerán mañana una comida en el hotel Sportsman, festejando su reciente nombramiento de subdirector de tierras y geodesia.

ENFERMOS — Mejorada, la señora Justina E. de Ocampo.

—Enferma, la señorita Laura Martínez.

SOCIEDADES

CENTRO DE CONTADORES — Habiéndose resuelto favorablemente la petición de este centro, de que el P. E. incluya á los contadores entre los habilitados para efectuar subdivisiones de inmuebles, la comisión directiva se ha dirigido por circular á sus asociados, haciéndoles conocer esta disposición y sus fines. Podrá en lo sucesivo el contador hacer las adjudicaciones y [illegible]

generales de los inmuebles y obtener su inscripción.

La comisión directiva ha hecho saber también que se han confeccionado los diplomas para los socios activos.

Al mismo tiempo se ha resuelto tener permanentemente abierta la biblioteca social. Por otra parte, aproximándose la fecha en que la Cámara de Apelaciones debe formar la lista de contadores para el año entrante, se ha resuelto dirigirse á ella, haciéndole presente la necesidad del sorteo y la obligación de tener domicilio real en la jurisdicción para lo cual se designa á un contador.

LIGA POPULAR CONTRA LA TUBERCULOSIS — Durante la semana pasada, esta institución ha recibido las siguientes donaciones:

P. Christophersen, 50 pesos; A. Jahowitser, 52; Compañía de Máquinas Singer 60 y Cibrián y Lopes 20.

LOS CONTRINCANTES DEL CONCIERTO — Ayer se realizó en el salón 23 de Mayo, de Tolosa, la "matinée" organizada por este centro, y el sorteo de una rifa de objetos de arte, cuyos números premiados resultaron los siguientes: primer premio, 87; 2o., 900; 3o., 706; 4o., 567; 5o., 1036, y 6o. 1578.

MOVIMIENTO POLITICO

PARTIDO PROVINCIALISTA

Declaración de principios

La junta provisional del partido Provincialista fué encargada de redactar el manifiesto por el cual se harían públicas las razones que han tenido los organizadores de esa nueva agrupación política, para propiciar su constitución.

Dicho manifiesto, aprobado en la última reunión celebrada por los primeros adherentes, empieza con la siguiente declaración:

"La provincia de Buenos Aires estuvo muchas veces deplorablemente gobernada. Actualmente la situación es peor, pues no tiene gobierno.

"Ministros, altos funcionarios y jueces, reclutados en los círculos metropolitanos, sin beneficio de inventario, vienen algunas horas, uno que otro día á la semana, á gobernar, á administrar ó á dispensar justicia. Nunca, en ninguna época de nuestra historia política, el espectáculo ha sido más bochornoso.

"Es así que no hay gobierno aquí, en la provincia, si bien ésta es despóticamente gobernada desde la capital federal, desde cualquier local de comité, cuando no desde algún domicilio privado.

"Trabajan entretanto en Buenos Aires, dos millones de habitantes, labrando su grandeza y forjando su cultura, á la vez que contribuyen con más de doscientos millones de pesos al año, á formar la renta nacional y provincial.

"Esos dos millones de obreros, tienen, sin duda alguna, derecho á gobernarse, á escoger entre ellos mismos sus mandatarios, como los escogen Jujuy, á administrar por sí mismos su cuantioso patrimonio; pero por una aberración inexplicable, por una desidia incomprensible, por una cobardía imperdonable, esos dos millones de trabajadores, entre los cuales hay doscientos sesenta mil que tienen derecho á votar, han tolerado y toleran que los gobiernen otros, importados de la capital federal, muchos de ellos sin aptitudes y sin capacidad.

"Las más graves cuestiones que interesan y afectan á la colectividad, son desconocidas por una gran parte de los que ejercen el gobierno, incapaces de comprenderlas, ó sin aptitud para estudiarlas.

"Es así como el régimen tributario, anacrónico é injusto, sigue agobiando al trabajador y encareciendo la vida, impidiendo la formación del pequeño propietario, sin pesar absolutamente sobre la riqueza improductiva y la renta; es así como la agricultura y las demás industrias agrarias no tienen protección, como si no fueran las fuentes de nuestra riqueza; es así como el problema de la vialidad, que es el problema de los trasportes, está sin solución y por esto, cuesta más en Buenos Aires conducir una fanega de trigo en un carro, cuando median cinco kilómetros de distancia, que hacerlo por ferrocarril mediando cien; es así como el problema carcelario está también sin solución y las cárceles convertidas en horribles hacinamientos de hombres, donde se confunden los delincuentes con los que no lo son y los criminales avesados con los infelices, mientras para proveer á la suprema necesidad de ampliación de sus locales, se construyen dentro de las cárceles fábricas de luz eléctrica que no se necesitan; es así como el gobierno carece de concepto y de ideas sobre la instrucción primaria y deja entrar á la provincia la escuela nacional, contraria á la Constitución; es así, por último, como puede darse el caso inaudito de comunas acéfalas como la de La Plata, por espacio de diez años, y otras como las del Azul y La Madrid, donde los comisionados del P. E. vecinos de la metrópoli, van una vez por semana ó una vez al mes.

"De todos los ámbitos de la provincia llega el clamor intenso que provoca el desgobierno, por la falta de caminos, por la falta de escuelas ó edificios escolares, por la acefalía de las municipalidades y consejos escolares, producidas y mantenidas con fines políticos, ó para dar posiciones ó sueldos á los aspirantes; por las plagas de la agricultura, por la mala justicia, por los impuestos excesivos, sin que se sepa adonde acudir para remediar tantos males, ante esta sucesión de gobiernos ambulantes, cuyos miembros no saben ni dónde están situados las estaciones de ferrocarril, porque no han salido de la metrópoli, sino para ir á los balnearios, donde el lujo y la ruleta absorben todas las facultades.

"Para bordar la idea constructiva del gobierno propio, del gobierno que tiene Jujuy ó Catamarca, no sería menester comenzar por la creación de partidos políticos. Los partidos existentes, aun dentro de sus características electorales y personalistas, podían realizar aquella idea.

"Así lo hemos creído aquéllos de nosotros que hemos militado hasta ayer en esas agrupaciones."

—

"Pero antes de esbozar el programa con el que hemos de presentarnos al pueblo, pidiéndole su simpatía y su adhesión, debemos bosquejar siquiera sea someramente la actuación de las agrupaciones existentes, dentro de las cuales, en nuestro sentir, es inútil pretender la apetecida evolución.

"Los partidos existentes, con actuación en Buenos Aires, son organismos regidos desde la capital federal por la más absorbente y depresiva dictadura.

"Allí, en la metrópoli, están sus comités, constituídos en su mayoría por vecinos de la misma capital, que ni intereses, ni actuación, ni arraigo alguno tienen en Buenos Aires, y es allí donde se resuelven sin deliberación y sin consulta, muchas veces, nuestros destinos políticos. Acabamos de presenciar el espectáculo dado por los que han tramitado ó han intervenido en un petitorio relacionado con los comicios de Diciembre.

"La autonomía de Buenos Aires y el decoro de sus magistrados se ha arrastrado por los suelos; lo que se debía pedir era acordado en la metrópoli, y lo que se daba ó se negaba, también; y, desde la edad electoral ó los escrutinios preliminares, hasta la composición de las mesas y la adopción del padrón, se pedía se concedía ó se negaba en una penosa gestión, allí en la metrópoli, por decisiones clandestinas de los comités ó de los que hacían sus veces.

"Los partidos políticos—no la masa de adherentes vecinos de la provincia—sino los que usufructúan esa fuerza en su propio beneficio ó en el de sus amos, asistían á este espectáculo sin protesta, ó tomaban parte en él, sin que el prestigio de la autonomía de Buenos Aires les importara, como no les importaba conocer lo que pensaban sus poderdantes, que son los capitalistas, porque son los únicos que votan.

"¿Cómo sería posible pensar, frente á estos hechos tan notorios, que la evolución pudiera hacerse dentro de los partidos existentes, que tendrían para ello que comenzar por echar al agua al capitán con toda la oficialidad?

"La masa que los forma es digna de la mayor simpatía, pero no se ha resuelto aún á salvar sus convicciones, sacrificando malentendidos vínculos ó compromisos personales."

"La plataforma del nuevo partido que denominamos Provincialista, para expresar en una palabra comprensiva lo más sustancial de su programa, tendría como piedra angular, esa misma idea, concretada en la siguiente forma: Buenos Aires debe ser gobernada por sus propios hombres.

"La idea no es excluyente. Acepte el concurso de todas las voluntades, de todas las aptitudes, de todas las inteligencias, para quiera que los que go- [illegible]

biernan en Buenos Aires, vivan en Buenos Aires.

"Consideramos casi excusado dar los fundamentos de esta parte esencial del programa que adoptamos, ya que ellos están en la conciencia pública y son los que nos han determinado precisamente á congregarnos y á actuar.

"Si no es concebible aceptar la intervención de extraños, aunque sean vecinos é ilustrados, en el hogar; si no se concibe que se les acepte en la Comuna, sustituyendo con ellos á los habitantes del lugar, ¿cómo habría de concebirse que se les aceptara para el hogar y la Comuna de todos, que es la Provincia?"

Se vierten otras consideraciones sobre este mismo tópico y sobre el régimen de los comisionados, y pasa á tratar lo relativo al sistema tributario que rige en la provincia, preconizando una disminución general de los impuestos.

En seguida aboga por el fomento de las grandes industrias agrarias, apoyando al pequeño agricultor y estimulando el ahorro, y porque se devuelvan á la provincia los impuestos internos, al mismo tiempo que se respete la jurisdicción de la provincia en materia de concesiones y construcción de líneas férreas, oponiéndose á la doctrina centralista, que hace tantos prosélitos, y que la autonomía provincial no se abata tampoco en materia escolar.

Finalmente, en el manifiesto se condena el fraude electoral, se reconocen los defectos de la justicia, se promete la estabilidad del empleado público y la ampliación de los fallos.

TRIBUNALES

CONFLICTOS MUNICIPALES DE SAN MARTIN, SALTO Y MORON

De acuerdo con la información que anticipamos en nuestro número de ayer, insertamos á continuación los fundamentos en que la Suprema Corte de Justicia se basa para resolver el conflicto municipal trabado por los señores Aquiles M. Guglielmelli y Rómulo Cabral, en sus caracteres de concejales titulares de la municipalidad de San Martín.

Dice el tribunal que la atribución del artículo 210 de la Constitución, acuerda á la Suprema Corte la facultad de decidir los conflictos internos de las municipalidades, pero que la puede ejercitar solamente en los casos de contienda producida entre las autoridades ó departamentos en que se encuentra organizado cada municipio, ó cuando el conflicto producido sea de naturaleza tal, que no tenga solución dentro del funcionamiento regular del régimen municipal.

"Las cuestiones sobre procedimientos parlamentarios inherentes á todo cuerpo deliberativo, corresponden ser resueltas por el propio cuerpo interesado, sin que la decisión que se acuerde por la mayoría pueda ser sometida á la fiscalización de la Corte, por no estar comprendida esa atribución entre las que le acuerda el artículo 210 de la Constitución.

Por lo tanto, ni es de la incumbencia de la Suprema Corte entrar á resolver si la causal que se invoca para fundar el pedido de cesantía del concejal Ramos Mejía, se encuentra ó no justificada, dado que por la ley orgánica municipal se determina el procedimiento á seguir en tales casos (artículo 97 y siguiente), ni está tampoco el tribunal habilitado para hacer declaración alguna acerca de la legalidad del procedimiento adoptado por la mayoría del Concejo, al no hacer lugar al pedido de cesantía del expresado concejal, por cuanto la disidencia que la solución de esa cuestión produjo en el seno del Concejo, no afecta al departamento ejecutivo, ni obsta al funcionamiento del deliberativo.

Por estas consideraciones, lo resuelto en casos análogos por el tribunal y de acuerdo con lo aconsejado por el procurador general, se declara que la Corte carece de jurisdicción para decidir el presente caso.

—Ante la Cámara primera de apelaciones del departamento del Centro, se presentaron los señores Américo Pedrini y Vicente Peliza, municipales electos en la elección verificada en el Salto, el 9 de Marzo de 1913, promoviendo un conflicto de atribuciones al P. E., con motivo del decreto dictado el 27 de Marzo de 1913, convocando nuevamente al distrito del Salto á elecciones municipales.

El tribunal, sin sentenciar el conflicto, ni dictar pronunciamiento de ninguna naturaleza relativo á la personería de los demandantes, se declaró incompetente, y en contra de esa resolución se dedujo un recurso de inconstitucionalidad, que fué acordado.

La Suprema Corte, resolviendo al respecto, establece: que por expresa disposición del artículo 210 de la Constitución de la provincia, los conflictos de las municipales contra otras autoridades de la provincia deben ser dirimidos en el departamento de la capital por la Suprema Corte de Justicia y en los otros departamentos por las respectivas Cámaras de apelación.

Con arreglo á dicha disposición, es evidente que corresponde á la Cámara de apelación del departamento del Centro conocer, por ser el P. E. una autoridad de la provincia y pertenecer el partido del Salto á dicho departamento. La Corte ha resuelto en reiterados casos análogos al presente, que la jurisdicción que el artículo 210 acuerda á las Cámaras departamentales, no altera ni menoscaba la que por el artículo 157 se atribuye á la Suprema Corte, pudiendo ambas prescripciones ser cumplidas en toda la extensión de su texto, sin dificultad de ningún género, como que el artículo 210 no concede á las Cámaras de apelación ninguna de las atribuciones que el 157 confiere á la Suprema Corte.

Por ello y de conformidad con lo dictaminado por el procurador general, la Corte anula la resolución recurrida, declarando que el conocimiento de esta causa corresponde á la Cámara primera de apelación del departamento del Centro.

—Don Víctor F. Barthe invocando el carácter de concejal en la municipalidad de Morón, planteó ante la misma Corte el conflicto interno de que trata el artículo 84 de la ley orgánica municipal.

En el pronunciamiento que el tribunal acaba de dictar, consigna que al disponer el artículo 210 de la Constitución que los conflictos internos de las municipalidades, y los de éstas con otras municipalidades ó autoridades de la provincia, serán dirimidos en el departamento de la capital, por la Suprema Corte y en los otros departamentos por las respectivas Cámaras de Apelación, ha querido, indudablemente, referirse á los casos de contienda entre dos autoridades, á propósito de sus respectivas atribuciones. Al hablar de conflictos internos de las municipalidades, se ha colocado en el caso de mediar contienda entre los dos departamentos en que debe organizarse cada municipalidad, ó de haberse producido otra situación que no teniendo solución legal dentro de los procedimientos que la ley establece para el funcionamiento regular de las corporaciones municipales, produzca como consecuencia la anulación del régimen municipal; que la declaración de cesantía de un concejal, haya ó no mediado razón para acordarla, no produce la perturbación á que se alude en el anterior considerando, puesto que no afecta al departamento ejecutivo, ni obsta al funcionamiento del deliberativo; por consiguiente, la acción deducida por el señor Barthe, dado el motivo que la funda, no encuadra en los términos del artículo 210 de la Constitución y 84 de la ley orgánica municipal.

En virtud de estos fundamentos, y lo resuelto en causas anteriores, de acuerdo con lo dictaminado por el procurador general, declara la Suprema Corte, que carece de jurisdicción para conocer en el presente caso.

LAS PUBLICACIONES DEL "BOLETIN JUDICIAL"

Fallo del juez doctor Puig Lomez

Un viejo é importante asunto que se viene ventilando ante los tribunales de esta capital, con motivo de la demanda interpuesta por don José J. Romero, como administrador del extinguido "Boletín Judicial", del cual fué concesionario, contra el fisco de la provincia, por cobro de la suma de $6.196 pesos, ha sido fallado anteayer por el juez en lo civil y comercial doctor Puig Lomez.

El actor dijo en su demanda que esa suma era el saldo de la cuenta de 105.196 pesos moneda nacional, que por concepto de publicaciones de edictos le adeudaba la provincia, de los cuales recibió á cuenta $6.000 pesos moneda nacional.

Agregó que el expediente ordinario que tramitó administrativamente fué informado en sentido favorable en todas las oficinas y en la contaduría general, porque se había comprobado que las publicaciones fueron hechas por el término ordenado, y que poseía los comprobantes exigidos por el decreto reglamentario. Invocó igualmente á su favor, lo preceptuado por el artículo 1197 del Código Civil y pidió que se condenara á la provincia al pago de la suma reclamada, sus intereses y costas.

Contestando el fiscal de Estado, al traslado conferido, sostuvo que el actor no justificaba haber hecho la publicación de los edictos, cuyo importe pretendía cobrar, publicaciones, además, que no habían sido autorizadas por la provincia, pues habiéndole llamado la atención la cantidad de edictos de la competencia de la justicia de paz, el gobierno promovió una investigación, que dió por resultado la existencia de irregularidades, lo cual motivó la intervención de la Justicia del Crimen. Esta sobreseyó provisionalmente en un expediente, y en otro dictó orden de prisión contra un secretario de juzgado de paz.

Hizo notar también el fiscal de Estado, que los antecedentes originarios de este pretendido crédito no eran muy regulares, porque los edictos sobre asuntos de competencia de la justicia de paz que se habían publicado y pretendían cobrar, se habían repetido en algunos casos hasta tres veces, los que aludían á damnificados ausentes, denunciantes, etc., cuyas faltas, si las hubiesen cometido, estarían prescriptas, y en el mayor número se había verificado la publicación, sin que existiera decreto del juez que debió ordenarla, porque las publicaciones irregulares se hacían con la anuencia del "Boletín Judicial", cuya empresa facilitaba circulares impresas á los juzgados de paz.

Recordó también el fiscal, que la justicia de paz no establece la publicación de edictos en causas correccionales, y que el artículo 102 del Código de procedimientos criminales, es de aplicación únicamente por los jueces del crimen, refiriéndose á prófugos. Hizo extensas consideraciones sobre este punto y terminó la contestación de la demanda, pidiendo su rechazo, por falta de acción.

Sustanciado así el juicio, el doctor Puig Lomez establece en su sentencia que si bien la ley de 27 de Mayo de 1904 concedió autorización para publicar el "Boletín Judical", á los señores José J. Romero y Cía., en la demanda no se ha comprobado que el litigante fuese el administrador de esa empresa, con facultades para accionar como lo hace, pero que la parte demandada fácilmente le ha reconocido personería, y de consiguiente, el juzgado debe estudiar la cuestión trabada.

Después de un detenido estudio de los expedientes administrativos que á juicio del juez son pruebas legales, estudia luego la causal de la existencia del crédito que se reclama, y dice, que no es de la ley de justicia de paz, de donde nace la obligación del gobierno y el derecho de la empresa del "Boletín Judicial", sino de la ley que creó esta publicación, y que invoca en la demanda, cuando establece en su artículo segundo, que una de las publicaciones debe verificarse en ese diario.

El doctor Puig Lómez, no considera arreglada á derecho, la tesis que sustenta el fiscal de Estado, de que los jueces de paz, ni los secretarios, no han ordenado las publicaciones de edictos. Son los primeros los que así lo resuelven en autos en que ejercen jurisdicción, y los segundos los que ordenan la ejecución.

El juez de paz y el secretario con quien actúa, ejercen funciones públicas y obran como un órgano del cuerpo del Estado: forman parte de un mecanismo al cual le afectan sus actos, y por ello, sus funciones son del Estado. De consiguiente, las obligaciones que se contraen no son obligaciones de esos funcionarios con los particulares, sino del Estado, con estos últimos. Tales funcionarios obran como parte integrante de la entidad contratante con la empresa del "Boletín Judicial" y las disposiciones legales invocadas por el superior gobierno, aplicables para regir sus relaciones jurídicas contra los funcionarios por él designados que no procedieron bien, no lo son para el actor, vinculado con su contraparte por la ley contrato en que funda sus derechos.

Hace otras consideraciones el doctor Puig Lomez y termina su fallo condenando á la provincia á pagar á la empresa del "Boletín Judicial", dentro del término de 10 días, la suma reclamada, sin intereses, importe del saldo de las publicaciones efectuadas y á que se refieren los expedientes administrativos. Fija, además, la indemnización del señor Romero, en pesos 1.000 moneda nacional.

EL SUCESO DE QUILMES

La justicia del crimen realiza las últimas diligencias para clausurar el sumario que se instruye con motivo del suceso de Quilmes.

Puede esperarse, en consecuencia, que en la semana próxima el sumario será enviado al fiscal del crimen, para que entable las acusaciones correspondientes.

CAMARA SEGUNDA DE APELACION

Esta Cámara en lo civil y comercial, ha despachado los siguientes asuntos, en su acuerdo del sábado:

Confirmando la sentencia apelada en las sentencias de Juan Campos, su insania; Juan Ochat, su sucesión, contra el Banco de la Provincia y otros; Esteban Hardoy contra Candelaria R. de Merlo y otros, por cobro; Arsenio Cairo, contra Juan B. Chapital.

Despachó la misma cámara los siguientes asuntos:

Banco de Galicia contra Antonio Mesa, por cobro; María Grippa de Chiozo, su sucesión; Mórtola y Cía., contra la sucesión de Benjamín Biena, por cobro; Gabino Diorio contra Bartolomé Bargerio, su sucesión, por cobro; municipalidad de La Plata contra Juan F. Tetamandi, por cobro; Mórtola y Cía., contra Juan F. Tetamandi, por cobro; Banco de Galicia contra Florentina B. de Nocetti y otra, por cobro; Luis Masachessi contra María Beccacessi, por cumplimiento de contrato y cobro; Susana Sariangue de Gardey, contra Jacinto López, sobre nulidad, regulando honorarios; Mariana Díaz Valle, contra Benicia Maldonado Gorozo, por cobro, se revoca la sentencia apelada; Pedro Etchevarría, deduciendo tercería en el juicio de la municipalidad de Avellaneda contra Mercedes E. de Fernández, sobre reivindicación, se confirma la sentencia: Ciro F. Sagarra, contra José María Tisado, pidiendo el pago de honorarios, se confirma sentencia apelada; doctor Félix Crispo, contra Carlos Beltrametti, no se hace lugar á la diserción; Esteban M. Cavazutti, contra Agustín Roverano, sobre reivindicación, se confirma la sentencia apelada; Alejandro Cruz, contra Antonio Salinas, por cobro, no se hace lugar al recurso libre; Salim Bitar, su quiebra, se confirma la sentencia apelada; Libero Farinelli contra Juan Iraizos, por cumplimiento de contrato, se confirma la sentencia apelada; Ignacio Vila, contra Domingo Mariani, sobre locación de servicios, se revoca la sentencia apelada.

CRONICA POLICIAL

HECHO DE SANGRE

Comerciante herido por un agente

ACTO DE CURANDERISMO

(Por telégrafo)

Roque Pérez, Noviembre 16—Anoche, en la estación, fué herido el comerciante Valentín Terpolilla, por el agente de policía Enrique Masa.

Motivó el incidente el cobro de una cuenta que el agente quería esquivar con su pase á otra localidad.

Ambos están presos.

Terpolilla se halla en estado grave.

La curación del herido la efectuó el farmacéutico, en ausencia del médico de policía.

Ese farmacéutico practicó hasta puntos de sutura, á pesar de existir otro médico en la localidad.

Se teme que este hecho quede impune y que no se castigue al heridor, como así también el curanderismo que al amparo de la comisaría se produce como en este caso.

El informe que pudiera producir el doctor Rottjer, para que el caso fuera sometido á la autoridad competente, ha sido burlado con la intervención que ilegalmente consintió la policía al farmacéutico Homero Fernández, vinculado á la situación local.

LAS ARMAS DE FUEGO

En Juárez, ayer, á las 8 a. m., en circunstancias en que Silverio Molina transitaba á caballo por las calles, fué atropellado por varios perros, y, al sacar un revólver para hacerles un disparo, se le escapó un tiro, que la hirió en la pierna izquierda, gravemente.

ACCIDENTE FERROVIARIO

Ayer á las 2 p. m., en Ituzaingó, partido de Morón, Antonio Olivials pretendía cruzar la vía férrea, cuando fué arrollado por el tren número 235, falleciendo casi instantáneamente.

La policía local instruye el sumario correspondiente.

UNA COZ

En Haedo, partido de Morón, ayer á las 10 a. m., en circunstancias en que el menor Guillermo Rosini arreaba un caballo, éste le dió una coz en la pierna derecha, fracturándosela.

LESIONES

En la comisaría de Vicente López denunció ayer Joaquín Valiente, que el día anterior había sido herido con un cuchillo en el costado derecho por Ernesto Zane. Interrogado éste, ha negado el hecho.

INFORMACION TELEGRÁFICA

DE NUESTROS CORRESPONSALES

BAHIA BLANCA

ASAMBLEA DE COLONOS

EN PELICURA

MEJORAS INDISPENSABLES

Bahía Blanca, Noviembre 16 — En Pelicurá, se efectuó hoy una reunión de agricultores á la cual asistieron más de quinientos chacareros de esa localidad y otras vecinas. El objeto de la reunión era deliberar sobre su grave situación por la pérdida total de la cosecha.

Abrió el acto el colono señor José Lamisare, quien expuso claramente la afligente situación. Se deliberará largo rato y arribóse á las siguientes conclusiones, que consideran indispensables para continuar el trabajo, pues de lo contrario abandonarán los campos:

Primero. Conseguir espera de los dueños de campos por los arrendamientos pendientes; segundo permutar el arrendamiento fijo por el tanto por ciento sobre la cosecha; tercero, conseguir de los comerciantes á quienes deben la mantención del año, una espera y quita voluntaria; cuarto, conseguir semilla del gobierno.

Sin estas ventajas no se animan á proseguir los colonos, porque no podrán cumplir sus compromisos, á menos que vinieran una gran cosecha. El desaliento cunde en la zona, y están resueltos los chacareros á abandonar los campos, si no encuentran estímulo de parte de los propietarios

da número 1, organizada por su personal docente.

—Hay la idea de convocar al vecindario á una asamblea pública, con objeto de resolver la actitud que corresponda en vista de las continuas inundaciones del pueblo y de la inercia de las gestiones hechas ante el gobierno para obligar á la empresa del ferrocarril Oeste á que practique las obras necesarias de desagüe que le corresponde.

GENERAL ALVEAR

APROBACION DE CUENTAS MUNICIPALES—VIAJEROS

General Alvear, Noviembre 16—El tribunal de cuentas de la provincia, ha aprobado las de esta municipalidad, correspondientes á 1912.

Así lo ha comunicado al concejo deliberante por nota fechada el 7 del actual.

—Regresó de La Plata, el comisario de ésta, señor Juan Francisco Echagüe, quien en el día se hizo cargo de su puesto.

—Para esa capital, el señor Juan Carlos Giribone y su hijo Carlos.

BRAGADO

FUNERAL—RIFA

O'Brien, Noviembre 16—Ayer, á las 9 a. m., se celebró un funeral en memoria de la señora Margarita Mc. de Geraghty, acto al cual consurrieron numerosas familias.

—La señora Ana M. de Fearley obtuvo en la rifa efectuada á beneficio de las obras de la iglesia, el primer premio consistente en un coche sulky.

—De General Sarmiento llegaron el señor Patricio Geraghty, señorita E. Geraghty y señor Rafael Tarello.

—Para esa capital, el señor Augusto Elía.

CHIVILCOY

TERMINACION DEL AÑO ESCOLAR—NUEVO COMISARIO — ENLACE

Chivilcoy, Noviembre 16 — Ayer dieron comienzo en algunas escuelas del distrito las clases finales. Se encuentra en ésta el inspector de escuelas señor Francisco Encalada, quien visita algunas de ellas, aunque el momento es poco propicio, dado el estado pésimo del tiempo.

—Se hizo cargo de la comisaría local el comisario señor Arturo Zamorano, quien reemplaza al señor Silvestre Camayo.

—Se efectuó el enlace de la señorita Angélica González Zabaleta con el señor Juan E. Aramburu. Actuaron como testigos en el contrato civil, por parte de la novia, los señores Vicente González y Martín Zabaleta y por la del novio los señores doctor Luis Grisolia y Juan M. Veurtas.

La ceremonia religiosa se realizó en casa del novio. Fué consagrado el enlace por el presbítero Vicente Talento, ante los padrinos, señora Angélica P. de González y señor Marcos Aramburu.

Los desposados se ausentaron para La Plata, donde fijarán su residencia.

—Ayer en el "Cap Blanco", regresó de su viaje á Norte América y Europa, el ingeniero Julio A. Cores, vecino de ésta.

El ingeniero Cores fué delegado al congreso estudiantil que la Corda Frates celebró en Ithaca.

—Para ésa, la señora Modesta S. de Gandolfo.

—Inspeccionó la escuela normal mixta, el inspector señor Salinas.

CORONEL BRANDSEN

CLASES PUBLICAS—CONVOCATORIA A ELECCIONES COMUNALES—LA RENOVACION DEL P. E.

Coronel Brandsen, Noviembre 16—Ayer dieron principio las clases públicas en la escuela número 1, que dirige la señorita Esperanza Antúnez.

El mal tiempo que reina hace unos días ha impedido que estas revistieran la solemnidad de otros años. El lunes próximo continuarán en la escuela número 16, á cargo del señor Luis Rovella.

—Apareció anteayer el decreto expedido por la intendencia, convocando á elecciones para el domingo 30 del corriente, á objeto de elegir tres municipales titulares, un suplente y dos consejeros escolares, en reemplazo de los señores Santiago Arbucó, Bernardino Granzella, Calixto Cepeda, Pablo Mercerat, Juan A. Llanos y Aníbal Correa, que terminan su mandato.

—Para las elecciones de electores de gobernador, no se nota el más mínimo movimiento por parte de los partidos políticos. El radical está á la espera de lo que resuelva el comité nacional, respecto á su concurrencia á los actos.

MARCOS PAZ

VIAJERO

Marcos Paz, Noviembre 16 — Ha sido acogido con generales simpatías el anuncio del próximo retorno á este pueblo del doctor Ernesto Gómez.

BARADERO

ECOS SOCIALES — PARTIDA DE TIRADORES — CASOS DE SARAMPION.

Baradero, Noviembre 16 — De esa capital el señor Julián Idigoras y su esposa Catalina Genoud.

—Para ésa, el cura párroco Antonio Ojea y el señor Apolinario Ferreyra.

—De Buenos Aires, el señor Esteban Jeanmaire y familia.

—Para esa capital, los señores José Genoud, Abelardo Cavatorta y Carlos Chiarella, quienes van á tomar parte en el campeonato de tiro, que se realizará en esa ciudad.

—Existen muchos enfermos de sarampión.

CEREMONIA NUPCIAL — VIAJEROS

Baradero, Noviembre 16 — Ayer á las 9 p. m. fué consagrado el enlace de la señorita Luisa Bulliard con el señor Juan Sabatino. Actuaron como padrinos la señora Luisa B. de Jeanmaire y el señor Emilio B. Jeanmaire.

El cortejo estuvo formado así:

Señorita Matilde Bulliard con el señor Emilio Homps; señorita Silvia Bosisio con el señor Enrique Homps, señorita Juana Lacour con el ingeniero Luis M. Gonpillaut; señorita María J. Bosisio con el señor Esteban Lacour; señorita Juana Cigorraga con el señor Polo Homps; señorita Elvira Corradi con el señor Bruno Lacour; señorita Mercedes Jeanmaire con el señor Esteban Jeanmaire y señorita Leticia Jeanmaire con el señor Héctor Jeanmaire.

Después del acto religioso se efectuó en casa de la novia una fiesta íntima, que estuvo muy concurrida.

—De esa capital, regresó el señor Nicolás Navarro y señora.

—Del mismo punto, la señora Angela J. de Homps y familia.

OBSERVACIONES METEOROLOGICAS

TIEMPO INESTABLE

Instalación especial de LA PRENSA

Termómetro		Barómetro
A las 3 a. m. hoy 16.4		A las 3 a. m. hoy mínima. 760 0
Ayer		Ayer
6 a. m. 17 6		6 a. m. 760 0
12 m. 21.0		12 m 759 6
6 p. m. 19.0		0 p. m. 760 0
12 p. m 17.0		12 p. m 761 0

VIENTO a las 3 a. m.		
de hoy	Oeste.	
Cielo:	Seminublado	
SOL.	Sale	4.24 a. m.
	Se pone	6 19 p. m.
LUNA.	Sale	10 30 p. m.
	Se pone	6 43 a. m.

"Dirección y velocidad del viento: S., con una velocidad media de 1.25 kilómetros por hora.

Humedad: 91.

Temperatura el día 16 del año anterior: máxima, 25 grados, mínima, 20 grados.

Universidad Nacional de La Plata—Observatorio astronómico. Datos de las 7 a. m.—Presión atmosférica á 0° y al nivel del mar, 760.89 mm.; temperatura, 18 grados; humedad relativa, 98; tensión del vapor de agua, 15.02; viento: dirección SE.; velocidad por hora, 4 kilómetros.

—Datos de las 2 p. m.—Presión atmosférica á 0° y al nivel del mar, 760.20; temperatura, 20.8 grados; humedad relativa, 85; tensión del vapor de agua, 15.57; viento: dirección, SE.; velocidad por hora, 14 kilómetros.

PREDICCION DEL TIEMPO

Cálculo del tiempo probable hasta las 8 p. m. de hoy, según la Oficina Meteorológica Argentina:

Provincia de Buenos Aires—Chaparrones esta noche en el Noreste; bueno mañana con temperatura en descenso.

Santa Fe, Entre Ríos y Corrientes—Chaparrones en el Sur y Sureste; en el Norte bueno con temperatura en leve descenso.

Salta y Jujuy—Lluvias aisladas; poco cambio de temperatura.

Región mediterránea—Bueno; temperatura en descenso.

Región andina—Bueno; leve descenso de temperatura.

Río Negro y Neuquén—Bueno; temperatura en descenso.

Chubut y Santa Cruz—Idem, ídem.

INSTRUCCION PUBLICA

Homenaje póstumo—Ayer se realizó el homenaje póstumo rendido á la memoria de la profesora Rufina Ochoa. Los dos actos preparados por la comisión encargada de este homenaje se realizaron en la forma anunciada; á las 9 de la mañana se rezaron misas en el templo de San Juan Evangelista, con asistencia de numerosas familias, á las 10.30 se procedió á la colocación de una corona en el panteón del magisterio, en el cementerio del Oeste.

A esta ceremonia concurrieron muchos maestros y profesores y una delegación de la asociación "El Magisterio", de la cual la extinta formaba parte.

Liceo nacional de señoritas—En la tarde de ayer, las alumnas y el personal docente del liceo nacional de señoritas se reunieron en un "lunch" servido en el Plaza Hotel, el cual era ofrecido por aquéllas á las profesoras y directoras de la casa, con motivo de la terminación de los estudios.

La reunión fué agradable y finalizó con brindis y discursos.

Demostración á la profesora Rawson—La profesora Sofía de Rawson, que durante largos años prestó servicio en las escuelas primarias de la capital, en el carácter de maestra de música primero, y como jefe de la inspección de labores hasta hace poco, acaba de jubilarse, y con tal motivo, sus compañeros de tareas, en los diversos cargos que desempeñó, le entregaron anoche un pergamino que lleva un crecido número de firmas, suscribiendo justiciera dedicatoria.

Al hacer entrega de este recuerdo, el señor Antonio Aragón pronunció un discurso en el cual puso de relieve las delicadezas de carácter de la obsequiada, interpretando así los sentimientos de quienes han actuado cerca de la profesora Rawson.

Concurrieron á este acto, entre otras, las familias de Molina, Villa, Silley, Ochoa, Mansilla, Bustamante, Aragón, Basavilvaso, de la Silva, Nieva, Matienzo, Meggi, Ambrosetti, Sarmiento y Dutey.

Colegio nacional Manuel Belgrano—En este establecimiento, la expedición de permisos de exámenes será hecha en la siguiente forma:

Alumnos libres: 17 y 18 del corriente; alumnos regulares de primer año: 19 y 20; regulares de segundo año: 21 y 22, regulares de tercer año: 24, regulares de cuarto año: 25; regulares de quinto año: 26.

A tales efectos la secretaría funcionará de 8 á 11 a. m. y de 1 á 3 p. m.

AJEDREZ

LOS PROBLEMAS DEL LUNES

Solución á los problemas publicados en nuestro número del pasado lunes:

Al primero: C 6 A D +.

Si negras R 3 D, 2 R 4 D, negras R x C +, y 3 D 5 D mate.

—

Al segundo: A 6 T R.

Si negras C 5 A R, 2 D 5 A R +, negras R x D 6 R juega y 3 mate con D 6 P.

Si negras D x P R, 2 D 3 D +, negras R x D y 2 C 5 A D mate.

Si negras T 6 C R, 2 D 5 D +, negras R x D 6 juega, y 3 P 4 R mate.

—

Publicamos dos nuevos problemas de mate en tres jugadas:

Negras 7 piezas

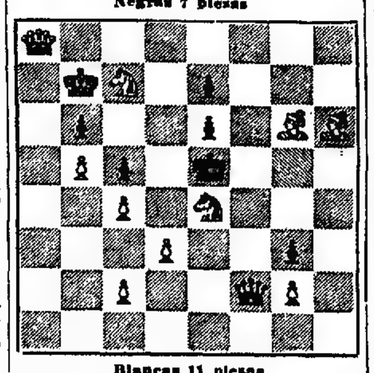

Blancas 11 piezas

Juegan las blancas y dan mate en tres jugadas

Negras 8 piezas

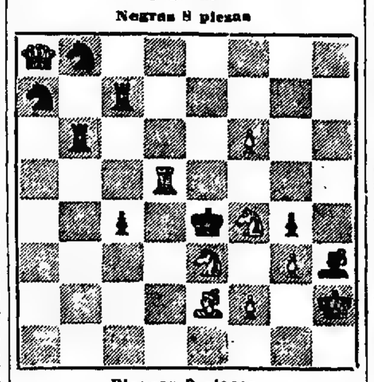

Blancas 9 piezas

Juegan las blancas y dan mate en tres jugadas

POR DIVERSOS BARRIOS

Quejas de vecinos

Los vecinos de la calle Rondeau, entre las de Matheu y Alberti, nos piden llamemos la atención de la Intendencia Municipal, sobre la urgente necesidad que existe de rebajar la altura de la citada calle la cual sobrepasa en un metro casi, al nivel que da la Intendencia para edificar.

En caso de que, por el momento, agregan los vecinos, no se pudiera dar comienzo á dicha obra, sería conveniente que se construyeran zanjas á los costados de las aceras, con objeto de evitar los inconvenientes á que se vieron expuestos con ocasión de las grandes lluvias.

—Según los vecinos de las calles Bustamante y Tucumán; y Bustamante entre San Luis y Tucumán, existen en esos parajes profundos baches que dificultan el tráfico.

—Han llegado cartas á nuestra redacción, por las cuales los vecinos de los barrios de Saavedra y Núñez nos hacen saber el deplorable estado de vialidad de la calle Freyre, desde la de Juana de Azurduy hasta la de Republiquetas.

En dicha calle, agregan los vecinos, no se efectúan los servicios de limpieza y de alumbrado, á pesar de lo cual la Intendencia Municipal percibe los respectivos impuestos. Al mismo tiempo manifiestan que debido al rellenamiento de las antiguas lagunas llamadas de Sanguinetti, esa calle se convierte en un verdadero canal de desagüe de las lluvias, y produce inundaciones en las casas construídas al nivel de la calle.

Se quejan también los vecinos de esos barrios, de que las calles transversales á Cabildo, á la altura de la antigua barranca de White, no hayan sido desmontadas para abrirlas al tráfico público, pues el terreno afectado por la apertura de dichas calles es de propiedad municipal. La calle Dehesa, desde Cabildo hasta la Avenida Bustos, á pesar de ser solamente un trecho de unos 30 metros, está interceptada por el terraplén que quedó formado al bajarse el nivel de Cabildo, para adoquinar,

DEPORTES

CARRERAS DE CABALLOS

HIPODROMO ARGENTINO

LA REUNION DE AYER

El clásico "Chile"

FACIL VICTORIA DE ENERGICA

En pista pesada se desarrollaron ayer las carreras que formaban el programa de la reunión anunciada.

La concurrencia que asistió al hipódromo fué bastante escasa, como no podía menos de suceder, dada la mediocridad del programa que en el "terreno" sufrió infinidad de deserciones.

En la carrera de primera hora tomaron parte cuatro competidores. El gran favorito Royal Train finalizó segundo á medio pescuezo de Nikel, que le seguía en la cotización; llamó la

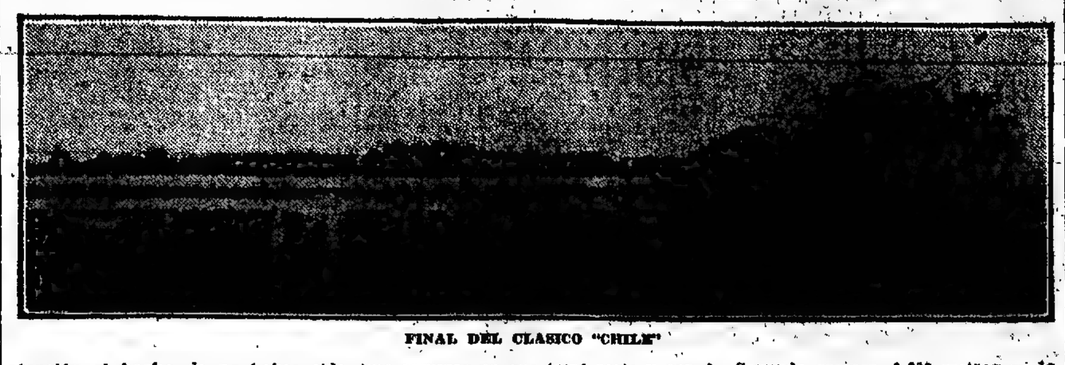

FINAL DEL CLASICO "CHILE"

atención el hecho de no haber sido distanciado el ganador, caballo que á la entrada de la recta cerró á Royal Train, molestándolo en su acción en forma visible.

En los primeros tramos, Ibicuí persiguió á Royal Train y en la recta cedió no sólo al avance de Nikel, sino también al de Phidias.

La prueba de potrancas perdedoras reunió en la arena á tres de las cuatro inscriptas, á cual de ellas más mediocre.

La favorita Patria se destacó al frente con varios cuerpos sobre Luz Viva, y recorrió la distancia al galope y desarmada.

Por el segundo puesto lucharon por espacio de 150 metros, Luz Viva y Lástima, correspondiéndole á la última nombrada.

Cuatro potrillos fueron de la partida en la prueba similar destinada á perdedores, en la distancia de 2.000 metros.

El Uno hizo el juego delante de Riacho II (éste dirigido por un aprendiz), Re-la-mi-dó, y Polish.

A poco de entrar los cuatro competidores á la recta, Riacho II desalojó de la punta á El Uno, y contuvo con todo desahogo la atropellada que hiciera Polish por el centro de la pista.

Mala figuración cupo al gran favorito Fortunín, en el handicap "Valdivia", carrera en 1.700 metros.

Filtro enseñó el camino pretendiendo cubrir la distancia de uno á otro extremo y ocupó el último puesto en la llegada. Fortunín se colocó segundo, Estileto tercero, Ayesha cuarta, y Demencia á la expectativa.

En los 700 metros, Estileto pasó al segundo puesto y poco después se aclamaba su nombre, pero frente á la tribuna del paddock, Demencia, por el centro de la pista, venció fácilmente al hijo de Gay Simón.

Ayesha finalizó tercera delante de Fortunín y Filtro.

El clásico "Chile" no tuvo en su desarrollo y desenlace interés alguno, pues, á peso por edad (esto es, recibiendo 8 kilos), Flying Star y La Nenita, no podían comprometer en lo más mínimo el triunfo descontado de la gran favorita Enérgica, la ganadora del premio "Carlos Pellegrini". Indiecita, que podía ser la verdadera adversaria de la "crack" del stud Don Gonzalo, fué llevada al paddock y su "ecurie" rehuyó el encuentro por el estado anormal de la pista, y por encontrarse aquella potranca ligeramente sentida de un remo trasero.

Enérgica cubrió la distancia de 2.500 metros, de punta á punta, y con la mayor facilidad.

Flying Star corría segunda á dos y hasta tres cuerpos, y por dos veces (en los 1.700 y en los 1.200 metros), La Nenita iba en una misma línea que esta pensionista del stud La Guardia.

Tres productos de tres años de edad ganadores de dos carreras, y tres de una, formaron el grupo en la sexta carrera.

San Simón se lanzó á la delantera con tres cuerpos de ventaja sobre La Maja y en seguimiento de ambos tomaron colocación el gran favorito San Paulo, Cumbrera, Billiken II, é Hidrato.

Frente á la tribuna popular, La Maja dió alcance á San Simón, y poco después San Paulo dió cuenta de ambos.

El handicap de la milla, tuvo un final muy reñido entre Chatelet, cotizado en segundo término, y el outsider Estileto, que corría en doblete.

El favorito Normando, enseñó el camino seguido de San Giuliano, el cual, en la recta, del lado de Belgrano, cedió tal puesto á Chatelet, entretanto Estileto cerraba la marcha, listo para aprovechar cualquier lucha.

En la recta, Chatelet pasó al frente; pero en el tramo decisivo fué dominado por Estileto, tras una lucha muy impresionante.

Siete Bravo, que al igual de Tirteo no se distingue por la regularidad de performances, hizo suya la victoria en la carrera de fondo.

El tren estuvo á cargo de Pommard, el que aventajaba en la marcha á Tirteo y Walter Scott.

En el palo de la milla, el favorito Foeman se colocó segundo. Siete Bravo cerraba la marcha. Frente á la tribuna del paddock, Foeman dió paso á Siete Bravo, Walter Scott y Pommard, los que ocuparon los puestos del marcador en ese orden.

Tirteo ocupó el último puesto en la llegada.

Resultados generales:

Premio "Valparaíso", 2.000 metros—Nikel, alazán, 4 años, 75 kilos, por Cyllene y Promise, de la esurie Royal (Roque Romanelli), pesos 9.65; segundo Royal Train 57, tercero Phidias 54, último Ibicuí 54.

Ganada por medio pescuezo.

Tiempo: 2'8" 4|5.

Premio "Talcahuano", 1.700 metros. Potrancas no ganadoras. Peso: 55 kilos — Patria, zaina, por Orange y Prince Palatine, de la esurie Orange, (David Englander), pesos 2.75; segunda Lástima, última Luz Viva.

Ganada por varios cuerpos.

Tiempo: 1'51" 4|5.

Premio "Chillán", 2.000 metros. Potrillos no ganadores. Peso: 57 kilos — Riacho II, colorado, 54 kilos, por Gopolain y Source, del stud Los Talas (aprendiz C. Dufrechú), pesos 8.55; segundo Polish; tercero El Uno; último Re-la-mi-do.

Ganada por dos cuerpos.

Tiempo: 2'11" 4|5.

Premio "Valdivia", 1.700 metros — Demencia, alazana, 4 años, 54 kilos, por Polar Star é Illrapitá, del stud Paunero (Daniel Cardoso), pesos 10.20 y 5.35; segundo Estileto 59, pesos 5.55; tercero Ayesha 56.

No placé: Fortunín 58 (cuarto) y Filtro 53.

Ganada por dos cuerpos y medio.

Tiempo: 1'48" 1|5.

Clásico "Chile", 2.500 metros—Enérgica, zaina colorada, 5 años, 50 kilos, por Cyllene y Partícula, del stud Don Gonzalo (Domingo Torterolo), pesos 2.70; segunda Flying Star 58, última La Nenita 58.

Ganada por cuatro cuerpos.

Tiempo: 2'43".

Premio "Copiapó", 1.400 metros — San Paulo, alazán, 3 años, 57 kilos, por Polar Star y Jurca, del stud La Providencia (Daniel Cardoso), pesos 4.50 y 2.55; segunda La Maja 55, pesos 3.65; tercero San Simón 54.

No placé: Cumbrera 55, Billiken II 54 (cuarto), é Hidrato 54.

Ganada por dos cuerpos y medio.

Tiempo: 1'37" 2|5.

Premio "Antofagasta", 1.600 metros —Estilete, zaino, 4 años, 49 kilos, por Gay Simón y Filidora, del stud Pasatiempo (Roque Romanelli), 12.85 pesos; segundo Chatelet 50; tercero San Giuliano 54, último Normando 56.

Ganada por medio pescuezo.

Tiempo: 1'39" 4|5.

Premio "Santiago", 3.500 metros — Siete Bravo, alazán, 4 años, 55 kilos, por Ovation y Stella, del stud F. Bruno (Daniel Cardoso), pesos 16.95 y 4.70; segundo Walter Scott 45, pesos 3.50; tercero Pommard 50.

No placé: Foeman 53 (cuarto), y Tirteo 55.

Ganada por dos cuerpos.

Tiempo: 2'39" 4|5.

VARIAS NOTICIAS

En la reunión de ayer desempeñó el cargo de presidente de comisarios de carreras, el señor Darío E. Arana Zagasti.

—Entre ganador y placé, se vendieron 438.199 boletas.

—El jockey Daniel Cardoso ganó las tres carreras en que tomó parte y condujo á la victoria, á Demencia, San Paulo, y Siete Bravo.

—La yegua Luz Viva que tomó ayer parte en la segunda carrera, será retirada del "training" destinándosela á la reproducción en el haras "San Ignacio".

—Enérgica reaparecerá el domingo próximo en el premio clásico "Comparación", carrera de 2.000 metros, á peso por edad.

—En la semana entrante se ausentará para un establecimiento de campo, en procura del restablecimiento de su salud, el señor Pedro C. Rives, secretario rentado de la comisión de carreras del Jockey Club, quien actualmente goza de una licencia.

—Ha resuelto el Jockey Club que los cuidadores envíen las planillas correspondientes al local que ocupan, así como también la nómina de los pensionistas que entrenan, determinando nombres y vareadores respectivos.

Las planillas se recibirán en secretaría hasta el 30 del corriente y llegada esa fecha, los cuidadores serán pasibles de una multa de 200 pesos.

—El haber de Enérgica se descompone así: 8 carreras ganadas y $ 140.006 moneda nacional.

CARRERAS EN BAHIA BLANCA

(Por telégrafo)

Bahía Blanca, Noviembre 16—Resultados de la reunión deportiva verificada esta tarde en el hipódromo del Jockey Club:

Primera carrera—Bisturí, $ 5.05.

Segunda carrera—Espíritu, $ 2.75.

Tercera carrera—Don Pucho, $ 7.90.

Cuarta carrera—Splendid, $ 5.55.

Quinta carrera—Miss Grenan, $ 7.35.

Sexta carrera—Puesta entre Adelante, $ 11.95, y 13.65; y Juanón, $ 24.55 y 15.75.

Séptima carrera—Raro, $ 15.75 y 6.60; Limitorpe, $ 5.05.

CARRERAS EN MERCEDES

(Por telégrafo)

Mercedes, Noviembre 16—A causa del mal tiempo se suspendieron hoy las carreras que debían efectuarse en la pista del Club de Gimnasia y Esgrima.

El programa se ha postergado para el próximo domingo.

CARRERAS EN ROSARIO

(Por telégrafo)

Rosario, Noviembre 16—Resultados generales de la reunión de esta tarde en el hipódromo Independencia:

Premio "Haras Ena", 1.400 metros — Primero Picarón 59 kilos (V. Moreno), $ 4.05 y 2.70; segundo Alma 52, 2.20; tercero Dimas 54.

Ganada por cuatro cuerpos.

Tiempo: 1'31".

Premio "Lutero", 1.600 metros—Primero Bersaglieri 51 kilos (A. Sánchez), $ 23.80 y 6.60; segundo De Max 55, 5.05; tercero Fantóme 53, 10.90.

Ganada por 1 cuerpo.

Tiempo: 1'45" 1|2.

Premio "Cataneta", 1.200 metros—Primero Catafelto 55 kilos (M. Moreno) $ 18.20 y 7.45; segundo, Cocoliche 61, 8.25; tercero Goshawk 48.

Ganada por medio pescuezo.

Tiempo: 1'5" 1|5.

Premio "Fámula", 1.300 metros—Primero Limay II 56 kilos (F. Barroso), $ 5.65 y 3.45; segundo Quiroguita 56, 7.80; tercero Picador 56, $ 10.35.

Ganada por 1 cuerpo.

Tiempo: 1'23".

Premio "Remate", 2.000 metros—Primero Pan Duro 51 (P. Sánchez), $ 8 y 3.10; segundo, Barometer II 61, 2.80; tercero Dátil 50.

Ganada por 4 cuerpos.

Tiempo: 2'10".

Premio "Avena", 1.600 metros—Primero Glensman 47 kilos (J. Etchechuri) $ 67.30 y 18.05; segundo La Walkyria 55, 4.80; tercero Mongolf 53.

Ganada por medio cuerpo.

Tiempo: 1'42" 2|5.

JOCKEY CLUB ROSARIO

Inscripciones para el 28 de Noviembre:

Premio "Paraná", 1.200 metros — Doblón, Muchacho, Perichón II, Margalina, Sulfuro, Tasmenia, W. Doll, Alma, Langosta II, Carolé, Ubajal, Dimas, Templetouhy, Estafador, Picarón, Filamento.

Premio "Corchea", 1.000 metros—Rábano, Gloriosa, Tramova, Margalina, Machaquito, Freyre, Soldado, Payador, Fantome, Camenbert, Gaylord, Titta Ruffo, Mitrón, Picanedrero, Diablotín, Goodwood, Picarón, Beresford, Alba II.

Premio "Galvani", 1.600 metros—Don Ramón, Rino, Barrister, Sinaf II, Bagatela, Baturro, Verveine, Cocoliche, Mongolf, Lucifer II, Regalo, Stellita, Pebete, Luribay, Dineral, Goshawk, Primor, Cueca, Dado, La Walkyria, Chassaing, Reply, Eastwind.

Premio "Fija", 1.100 metros—Lotería II, Cherubichá, Algerie, Claudio, Magesty Sinfonía, Sulfuro, Sierra Chica, Oroño, W. Doll, Vas y Doir, Modelo, Mirabela, Limay II, Picardo, Quisoguita, Parish, Fría, Filamento, Organista, Perejil.

Premio "The Black Knight", 1.600 metros—Brida, Algeria, Esmero, Farra, Capitolio, Andino, Enigma III, Gigantea, Escocés II, Limay II, Gleusman, Agar, Thais II, Silver Chain, Cauterio.

Premio "La Petite", 2.200 metros—Fisherton, Filibuter, Machaquito, Don Ramón, Martha Link, Old Sam, Verveine, Cocoliche, Mongolf, Diablo II, Melchora, Royal Nose, Dineral, Cueca, Primor, Pan Duro, Catafelto, Parlamento, Opulento II, Ferryman, Marshall, Starlight, Esencia, The Black Knight.

—Han conservado su inscripción en el premio "Clausura":

Gigantea, Marshall, Starlight, Glory III, Clair, Tommy, Atkins, Maud Allan, Gauntlet, Lucifer II, Parlamento, Ariel, Minord, Opulento II, De Max, Sandoron, Sigfrido, Gaylord, Oroño, Chito, Gaboto, De Raské, Escocés II, The Temper, La Bruja.

CARRERAS EN CORRIENTES

(Por telégrafo)

Corrientes, Noviembre 16—Resultados de la reunión verificada esta tarde en el hipódromo de esta ciudad:

Primera carrera: Auguyam, $ 9.25 y 3.25; Núcleo, $ 2.75. No placé: Roma, Tuertito, Niña, Aladino.

Segunda carrera: Amandat, $ 16.20 y 6.00; Regueira, $ 3.95. No placé: Yohá, Bayorclo, Caburé.

Tercera carrera. Don Cándido, $ 9.25 y 3.85; Despreciado, $ 4.85. No placé: Uruguayo, No te pique.

Cuarta carrera: Kléber, $ 7.65 y 3.10; Durlindana, $ 2.75. No placé: Glacé, Gran Duque, Soto-voce.

CARRERAS EN MENDOZA

(Por telégrafo)

Mendoza, Noviembre 16 — En el hipódromo Andino de esta ciudad, se llevó á cabo hoy una interesante reunión deportiva, á la que asistió numerosa concurrencia.

Resultados generales:

Primera carrera — Montira, pesos 3.10 y 2.15; segundo Aureliano, 215.

Segunda carrera — Carancho, pesos 4.20 y 3.90; segundo Marconi 4.40.

Tercera carrera — Potrerillos, pesos 3.05.

Cuarta carrera, clásico "Carlos Pellegrini", Drovet, 15.30 y 4.10; segundo: Lordminster 9.90.

Quinta carrera — Puesta entre Lancerito y Pericón, pesos 4.20 y 3.70; tercero Matileo 2.30.

La concurrencia fué obsequiada con un "lunch" después de terminar la reunión.

CARRERAS EN MONTEVIDEO

(Por telégrafo)

Montevideo, Noviembre 16 — En una pista irregular por las prolongadas lluvias del viernes y sábado, se efectuaron esta tarde las carreras anunciadas en el hipódromo Nacional de Maroñas. A continuación insertamos los resultados generales:

Primera carrera, 1.300 metros—1o. Fátima II, $ 22.90 y 7.75; 2o. Vaoli 16.30; 3o. Miss Hoolingan 38.60; 4o. Greluchón (Estévez).

Tiempo: 1'22" 3|5.

Ganada por tres cuartos de cuerpo.

Favorito Sans le Sou.

No placé: Combatiremos, Aeroplano, Sans le Sou, Jota, Quintillo, Magreca, Combatidme, Explosión, Calma, Casto José, Métrico, Protocolo, Ceres, Cañada Brava, La Zahori.

Segunda carrera, 1.600 metros — 1o. Jaramillo, $ 5.30 y 3.05; 2o. Onorio 2.75; 3o. Entrerriano; 4o. Mopocho (S. Rodrigues).

Tiempo: 1'44" 2|5.

Ganada por varios cuerpos.

Favorito el ganador.

No placé: Le Peril, Jaune.

Tercera carrera, 1.500 metros—1o. En la pista $ 17.90 y 4.20; 2o. White Heart 3.65; 3o. Silent Lass 3.30; 4o. Principina (S. Rodrigues).

Tiempo: 1'26" 2|5.

Ganada por un cuerpo.

Favorito White Heart.

No placé: Categórica, Discordia, Silent Girl, Ligera, Ronda II, Alucema.

Cuarta carrera, 1.400 metros—1o. Hugonote $ 23.45 y 8.05; Fleur de France 5; Castelli 4.05; Ave Blanca (E. Rodrigues).

Tiempo: 1'27" 4|5.

Ganada por medio pescuezo.

Favorito Fleur de France.

No placé: Miss Misha, Ballén, Diabólica, Resplandor, Le Roi, Saint Prex, Araucanita, Puntano, Che Moroti, Dumont, Ecuyére.

Quinta carrera, 1.600 metros—1o. Condesa, 3 pesos; 2o. Dreadnought, éste en yunta con Condesa; 3o. Macchiavelli; 4o. Sampaguita (Estévez).

Tiempo: 1'41" 3|5.

Ganada por medio cuerpo.

Favorita la yunta.

Corrieron sólo los cuatro.

Sexta carrera, 1.600 metros—1o. Singapur $ 23.35 y 4.15; 2o. Kala 3.80; 3o. Tirany 4.60; 4o. Pas d'Or (Tapia).

Tiempo: 1'39" 2|5.

Ganada por medio cuerpo.

Favorito Kala.

No placé: Siglinda, Count Mac, Bride, Willy.

Séptima carrera, 1.400 metros—1o. Tártaro $ 9.30 y 5.70; 2o. Sésac 7.15; 3o. Cronos; 4o. Tachuela (G. Lemos).

Tiempo: 1'27" 2|5.

Ganada por medio cuerpo.

Favorito Cronos.

No placé: Israel, La Giralda, Master José, Warrior.

Octava carrera, 2.200 metros—1o. Percides $ 6.40 y 3.05; 2o. Rico Tipo 3 pesos; 3o. Coronel Murga; 4o. Sísifo (Balistroqui).

Tiempo: 2'25".

Ganada por dos cuerpos.

Favorito Rico Tipo.

Corrieron sólo los cuatro.

CARRERAS EN RIO DE JANEIRO

(Por telégrafo)

Río de Janeiro, Noviembre 16—He aquí los resultados generales de las reuniones hípicas realizadas en el hipódromo del Derby Club, en las tardes de ayer y hoy:

RESULTADOS DEL SABADO

Primera carrera, 1.000 metros — Encitade, hija de Hismagesty y Missmory (Joaquín Goutinho); Missthera; Condorina (inglesa).

No placé: Miquita, Vesiere, Marogny. Tiempo: 1'2".

Segunda carrera, 1.500 metros—Furriel, hijo de Unclemao y Bellyglass (Luis Araya); Jogunco, Mimo (ingleses).

No placé: Absoluto. Tiempo: 1'38".

Tercera carrera, 1.600 metros—Brazao, hijo de Stserf y Royal Applause (Domingo Suárez); Bridge; Tzar (ingleses).

No placé: Vestal, Baecarat. Tiempo: 1'43".

Cuarta carrera, 1.500 metros—Eros, hijo de Nicklauss y Primassa (Araya); Cicero; Flor de Lis.

No placé: Lady. Tiempo: 1'40".

Quinta carrera, 1.500 metros—Sansdesmous, hija de Silverstreak y Bellosant (Alejandro Fernández); Saschiava; Graseema (inglesas).

No placé: Lama, Cacolda. Tiempo: 1'37".

Sexta carrera, 1.600 metros—Paraguassú, hijo de Rabelais y Misagenes (francés), jockey Araya; Ipsqui (inglés); Vermouth (yankee).

No placé: Orvieto, Rust. Tiempo: 1'44".

Séptima carrera, 1.700 metros—Theresópolis, hija de Pericles y Servia (Araya); Dionia; El Negrito.

No placé: Helios III (inglés).

Octava carrera, 1.700 metros—Venesa, hija de Spring y Cottage (Perronet), inglesa; Dinaste; Vaz; Nero (francés); Vanguarda (inglesa).

No placé: Ben, Humaythá, Manola, Indio, Quovadis. Tiempo: 1'53".

RESULTADOS DE AYER

Primera carrera, 1.250 metros—Boronat, hija de Oder y Gazella (Domingo Ferreira); Minuano; Amazone.

No placé: Princesa, Olga (brasileños). Tiempo: 1'23".

Segunda carrera, 1.250 metros—Zelie, hija de Unclemao y Redprincemare (inglesa), jockey Claudionor Tavares; Zip (francés); Magnolia (inglesa).

No placé: Condorina, Boulevard, Lord Lister, Tecla, Jaguneo, Rubí, Torbay. Tiempo: 1'20".

Tercera carrera, 1.250 metros—Ustivo, hijo de Feufei y Usaa (Domingo Suárez); Cámponeza; Vanguarda (inglesas).

No placé: Simonian, Demorado, Lady, Primorosa. Tiempo: 1'30".

Cuarta carrera, 1.650 metros—Ipequi, hijo de Proclamation y Eclesa (Zabala); Araguaya; Gallinubbe (inglesas).

No placé: Tzar, El Negrito, Voltaire, Bridge. Tiempo: 1'46".

Quinta carrera, clásico "Argentina", tres contos de premio, 1.800 metros—Sandolera, hija de Américo y Queen Ena (argentina), Domingo Suárez; Hebres; Mont d'Or (inglesas).

No placé: Japonesa. Tiempo: 1'54".

Sexta carrera, 1.650 metros—Caruso, hijo de José Chamberlain y Ravensroost (inglés), Lorenzo Junior; Phariseu; Ben (franceses).

No placé: Veneza, Humaythá. Tiempo: 1'47".

Séptima carrera, 1.650 metros—América, hija de Gospodar y Bahía (Luis Araya); Corindón (franceses); Larinjinha (inglesa).

No placé: Milord, National. Tiempo: 1'46".

Octava carrera, clásico "Sud América", cuatro contos de premio, 1.700 metros—Theresópolis, hija de Pericles y Servia (Araya); Hebres; Dionea (inglesas).

No placé: Jael, Boneme, Araguaya. Tiempo: 1'50".

FOOTBALL

DE LA PLATA

Como complemento de los festejos que se realizarán en La Plata el miércoles próximo, en ocasión al 31 aniversario de la fundación de esa ciudad, se jugará en la cancha del club atlético Provincial, un partido amistoso de football entre los primeros cuadros de los clubs General Belgrano y Kimberley.

A los jugadores del bando vencedor se les obsequiará con medallas de oro donadas por el Ministerio de Obras Públicas de la provincia de Buenos Aires.

El cuadro que representará al club General Belgrano, estará así formado:

V. Gil; R. Gutiérrez Pose y J. Aranguren; A. López, J. Leguizamón y E. Uslengui; C. Ruta, A. Olmedo, J. J. Navarro, E. Armada y Bordegaray.

Actuará de juez el señor Carlos Asorta.

DE MONTEVIDEO

FINAL DE LA COPA DE HONOR — NACIONAL CONTRA RACING — UN GOAL A FAVOR DE CADA BANDO

(Por telégrafo)

Montevideo, Noviembre 16—El partido final del concurso por eliminación "Copa de Honor" á disputarse esta tarde en la cancha del parque Central, entre los primeros cuadros de los clubs Nacional de ésta, y Racing, de ésa, había despertado mucho interés entre los aficionados que siguen de cerca el desarrollo del deporte en la Argentina y en el Uruguay.

Las continuas lluvias caídas durante los días anteriores habían dejado la cancha en malas condiciones para la práctica del deporte.

Influyó, y no poco á restarle interés al encuentro, el día desfavorable, que amaneció nublado y amenazante.

A pesar de estas circunstancias y del calor reinante, el público que acudió á la cancha de juego, fué bastante numeroso.

Después de las 3 de la tarde, se inició el juego.

Los forwards de Racing, no bien se puso en juego la pelota atacaron

PROVINCIA DE SANTA FE—INFORMACION GENERAL

COMUNA DE ROSARIO

LAS ELECCIONES DE AYER

BRILLANTE JORNADA DEMOCRATICA

VOTÓ EL 95 O/O DE LOS INSCRIPTOS

TRIUNFO DE LA LIGA DEL SUR

Orden y entusiasmo cívico

El pueblo de la ciudad de Rosario, tan entusiasta siempre por ejercer sus derechos de soberanía, ha vuelto ayer á dar un hermoso ejemplo de civismo al realizar con todo orden y con un ardor y empeño propios de los centros de mayor cultura democrática, las elecciones de doce miembros de su Concejo Deliberante.

La lucha ha sido de las más reñidas. Desde que se abrieron los comicios hasta las cinco de la tarde, hora de su clausura, tanto los partidarios del programa de la Liga del Sur como los afiliados á la Unión Cívica Radical inscriptos en el padrón comunal bregaron sin decaimientos por alcanzar el triunfo. El ha sido conquistado con escasa diferencia de votos por La Liga del Sur, cuyo partido llevará así, nueve concejales, representantes de la mayoría.

La minoría, de tres concejales, ha correspondido á los candidatos radicales.

El porcentaje de votantes que es del 95 por ciento sobre el total del padrón, hace doblemente honrosa la figuración de los vencedores y vencidos. La lucha comicial resultó tan encarnizada que en un padrón de 8.371 electores, sólo no han figurado como votantes 442 ciudadanos. Este alto porcentaje marca el mayor de todos los correspondientes á elecciones realizadas en nuestro país. Tal dato es el mejor elogio de los comicios de ayer.

Las autoridades han procedido con una corrección é imparcialidad digna de encomio.

Publicamos en seguida, los telegramas que nos envió nuestro corresponsal en Rosario, dándonos cuenta con detalles interesantes del acto eleccionario del día de ayer.

Rosario, Noviembre 16 — A las 8 a. m. se iniciaron las elecciones municipales.

Funcionaron todas las mesas, con excepción de la tercera del cuartel quinto, que debía instalarse en el local de la calle Cochabamba 1368.

A las 9 a. m., habían votado 532 contribuyentes, y á las 10, 1.920.

Donde se nota más movimiento por parte de ambos partidos, es en los cuarteles primeros, quinto y sexto, sobre todo en este último.

Se denuncia que en las mesas instaladas en la Asistencia Pública, los empleados policiales por ignorancia ó por mala voluntad, obstaculizan el voto.

A cada votante se le hace pasar por todas las mesas antes de indicársele en cuál debe depositar el voto.

Rosario, Noviembre 16 — Desde las 12 del día, la jefatura de policía informa á cada instante al gobernador sobre la marcha de la elección.

El doctor Menchaca se muestra satisfecho por la forma como se desarrolla el acto electoral.

Rosario, Noviembre 16 — Se continúa la elección en completo orden.

Los partidos en lucha, se esfuerzan por obtener el triunfo.

Se calcula que los votantes alcanzarán á más del 90 por ciento de los inscriptos.

A las 11 habían votado 3.653; á las 12, 4.790; á la 1 p. m., 5.587; á las 2 p. m. 6.200.

A las 10.30 a. m., se constituyó la mesa tercera del cuartel quinto, que era la única que faltaba.

El comité central de la Liga del Sur, informa que á las 3 p. m. llevaba una mayoría de 600 votos.

Los radicales dicen que llevan gran mayoría en los cuarteles sexto y séptimo.

Los liguistas creen que pierden en los cuarteles 7, 8 y 11.

La policía procede con toda imparcialidad.

El ministro de Gobierno, señor Núñez, y el jefe político, señor Rodrigues, recorren continuamente los comicios y recuerdan á los empleados de policía las órdenes que les han sido dadas.

El comisario señor Tesada, á cargo del cuartel primero fué relevado por no haber cumplido con las órdenes que se le dió, permitiendo la permanencia de gente dentro de cierto radio que era prohibido.

Rosario, Noviembre 16 — A las 3 p. m., habían votado 7.393 contribuyentes y á las 4 p. m. 7.809.

Los inscriptos en el padrón alcanzan á 8.371.

La policía detuvo á varias personas que daban vivas á los partidos en lucha, medida que fué tomada para evitar incidentes desagradables.

Esta medida de previsión, ha sido aplaudida.

Rosario, Noviembre 16 — Se ha llegado al 94 por ciento de los votantes en la elección de hoy.

El número de votantes que da la policía, es de 7.929, hasta las 5 de la tarde, hora en que terminó el acto comicial.

La jefatura organizó un servicio especial de ciclistas para saber cada hora el número de votantes.

Ahora se está á la espera del resultado del escrutinio que se practica en cada mesa, por los mismos conjueces, los cuales entregarán luego las urnas y las actas al concejo, para la verificación correspondiente.

Los primeros cómputos que se conocen, establecen poca diferencia entre los radicales y los liguistas, aun cuando arrojan mayoría por éstos últimos.

Se cree en el comité central de la Liga que dicho partido ganará por mil votos.

Los radicales no se dan por vencidos y aún tienen esperanzas de triunfo.

A esta hora 8.15 p. m., gran gentío invade los comités radicales y liguistas á fin de enterarse del resultado de las elecciones.

—El concejo deliberante ha empezado á verificar el escrutinio realizado por los conjueces de las mesas receptoras de votos.

Según datos suministrados por la oficina de estadística y archivo de la policía, dirigida por el señor Sigfredo de Hartoff, triunfó la Liga del Sur, por unos 267 votos.

Los radicales sacarán la minoría, que se cree corresponderá á los doctores Cardarelli, Sánchez y otro de la lista.

Según el cómputo de la policía, la Liga del Sur obtuvo 3.641 votos, los radicales 3.374 y varios 791.

Rosario, Noviembre 16—A las 12 de la noche, el Concejo Deliberante terminó el escrutinio de todas las mesas, á excepción de la primera del cuartel segundo y una del octavo, cuyos presidentes no han entregado las actas. Se les hizo buscar por medio de la policía.

Según datos fidedignos, el cómputo de dichas dos mesas no alterará el resultado, pues en ambos comicios, los votos radicales y liguistas están más ó menos equilibrados.

El cómputo practicado por el Concejo, dió el siguiente resultado: Liga del Sur, doctor Alejandro Carrasco, 3.738 votos; señor Luis Calderón, 3.699; doctor Fernando Schleisinger, 3.717; señor Ernesto Brandt, 3.709; señor Juan Semino, 3.737; señor Juan B. Oriolí, 3.644; señor Rufino Escudero, 3.412; señor Bartolomé Sivori, 3.763; señor José Sgrosso, 3.700.

Unión Cívica Radical: doctor Toribio Sánchez, 3.570; señor Manuel E. Gómez, 3.328; doctor Emilio Cardarelli, 3.435; doctor Tomás Cerutti, 3.577; señor José Botto, 3.322; doctor Virgilio Magnani, 3.315; señor José Noguera, 3.130; señor José Bianchini Gabbi, 3.173; señor Angel Bertolotto, 3.284.

Resultaron así electos por la minoría, los doctores Cardarelli, Sánchez y Cerutti.

La lista del Centro Patriótico no alcanzó á obtener 300 votos. Hay numerosos votos sueltos.

DE NUESTROS CORRESPONSALES

CAPITAL

ECOS SOCIALES

Santa Fe, Noviembre 16 — Continúan con éxito las fiestas primaverales que se celebran en los jardines de la municipalidad, bajo el patrocinio de las damas protectoras del Asilo de Menores.

El jueves pasado dado esta tarde, dió lugar á una brillante reunión social, [illegible] asistiendo el señor

de salud de la señora Mercedes Puig de Costa.

—Muy animada estuvo la reunión de socios en el club de regatas.

El deporte del remo adquiere mayor incremento cada día.

MOSQUITA EN SAN JUSTO

Santa Fe, Noviembre 15 — Apareció la mosquita en el departamento San Justo, la que perjudica á los animales lanares.

CLAUSURA DE CURSOS

Santa Fe, Noviembre 15—En cumplimiento de las prescripciones reglamentarias se clausuraron hoy los cursos en todas las escuelas nacionales y también en las rurales de la provincia.

CORTES DEL TRIGO

Santa Fe, Noviembre 16 — A fines de mes, comenzarán los cortes del trigo, en toda la zona Oeste.

Se esperan resultados compensadores.

La cosecha de lino resulta inmejorable.

LLUVIAS BENEFICIOSAS

Santa Fe, Noviembre 16 — Las lluvias recientes han favorecido en general á los campos preparados para la siembra del maíz de la segunda cosecha.

También ha beneficiado á los cultivos en general.

LOS FUTUROS DIPLOMADOS

Santa Fe, Noviembre 16 — Terminan este año sus estudios de derecho en la universidad los jóvenes Raúl Olazábal, Ramón López Domínguez, Raúl Taborda y Elbio Olazábal, quienes se graduarán el 8 de Julio.

Se recibirán igualmente ocho escribanos y cuatro procuradores.

De la escuela de farmacia, incorporada á la universidad, egresarán ocho alumnos, contándose entre ellos las señoritas María Zerbini y Elisa Clausell.

En la escuela de obstetricia se diplomarán siete parteras.

LOS PRIMEROS DURAZNOS

Santa Fe, Noviembre 16 — En San Jerónimo, en la quinta del señor Isidoro Méhen, se han cosechado los primeros duraznos.

En la zona santafecina, nunca se obtuvieron duraznos en esta época del año.

JUBILACION

Santa Fe, Noviembre 16—Se acogerá á los beneficios de la jubilación, la señorita Dolores Piedrabuena, que hace 20 años presta eficaces servicios en el magisterio.

TRABAJO SOBRE CURACION DEL CANCER

Santa Fe, Noviembre 16 — El doctor Angel Mai, publicó hoy su anunciado trabajo científico sobre curación del cáncer.

Los profesionales lo juzgan favorablemente.

GESTIONES ANTE LA EMPRESA DE TRANVIAS ELECTRICOS

Santa Fe, Noviembre 16 — En breve el comercio de ésta y de Esperanza iniciarán trabajos para conseguir que la empresa de tranvías eléctricos prolongue las líneas hasta esa ciudad.

Los iniciadores de la gestión esperan lograr su propósito.

EL GOBERNADOR

Santa Fe, Noviembre 16—Mañana el gobernador es esperado de su gira por los departamentos.

QUEJAS CONTRA LA SUSPENSION DE UN TREN

Santa Fe, Noviembre 16—El comercio y el vecindario de San Javier, lamentan el hecho de haberse suspendido el único tren del ferrocarril Central Norte, que hacía el recorrido entre esa población y Laguna Paiva.

El único medio que les quedará ahora para comunicarse con la capital de esta provincia, es la mensajería. No tendrán como trasportar los productos de su cosecha abundante.

La vía fluvial está interceptada por enormes bancos de arena, y el dragado, tantas veces prometido, no se realiza.

LOS TRANVIAS ELECTRICAS

Santa Fe, Noviembre 16—A fines de Febrero se inaugurará la primera sección de los tranvías eléctricos.

La empresa se servirá provisionalmente de la fábrica de electricidad municipal, mientras termina la suya.

LA JUNTA ELECTORAL

Santa Fe, Noviembre 15—La junta electoral de la provincia, integrada ayer por sorteo con el senador Luis Bruno, coalicionista del grupo que reconoce por jefe al doctor Rodolfo Freyre, sufrirá modificaciones en su composición para cuando tenga que funcionar con motivo de las elecciones de Marzo, por cuanto entonces no actuarán seguramente los actuales presidentes de los concejos deliberantes de aquí y Rosario.

LAS PROXIMAS ELECCIONES DE CONCEJALES

Santa Fe, Noviembre 16—Se hacen trabajos para votar por una sola lista de candidatos á concejales, que representen los verdaderos intereses del pueblo, en las elecciones que se realizarán el 30 del corriente.

Se tratará de conseguir que de las distintas listas de candidatos que circulan, se seleccione lo mejor.

EFECTOS DE LA FIEBRE AFTOSA

Santa Fe, Noviembre 16—También al Norte del departamento de San Cristóbal está haciendo estragos la fiebre aftosa.

Como en Vera, la mortandad de hacienda es considerable en aquel punto.

EDIFICIOS PARA NOVICIADOS Y COLEGIO

Santa Fe, Noviembre 16 — El año próximo se inaugurarán los dos grandes edificios que hace construir la comunidad dominica para noviciados y colegio.

ESCUELA PROFESIONAL

Santa Fe, Noviembre 16—En la escuela profesional de señoritas se realizará la exposición anual los días 29 y 30 del corriente.

Son numerosos y notables los trabajos que serán exhibidos.

SERVICIO DE AGUAS CORRIENTES

Santa Fe, Noviembre 16—En los depósitos de las aguas corrientes se llevan á cabo varias construcciones para que no falte el líquido. Quedarán habilitadas el 1.° de Enero.

Después de esa fecha, el vecindario tendrá suficiente agua.

ELECCIONES EN ESPERANZA

Santa Fe, Noviembre 16 — Circulan boletines, en los cuales se anuncia que triunfaron los radicales en las elecciones municipales realizadas en Esperanza.

ROSARIO

ECOS SOCIALES

Rosario, Noviembre 16—En el colegio San José se realizó hoy una fiesta literario-musical, con motivo de la terminación del año escolar.

Se desarrolló un interesante y variado programa, en el cual tomaron parte los alumnos del establecimiento.

Asistieron numerosas familias.

—El 30 del corriente se consagrará la unión matrimonial de la señorita Emma Sanguinetti con el señor Héctor F. Berizzo.

Actuarán de padrinos la señora Catalina Questa de Berizzo, y el doctor Manuel L. Sanguinetti.

—El martes próximo será inaugurado en Rufino el nuevo hospital Cobo, que será administrado por la Sociedad de Beneficencia de esta ciudad.

Para ese fin se trasladará á Rufino una comisión formada por las señoras Margarita Mazza de Carlés, Manuela Pérez de Marull, María Lagomarsino de Andino, Angélica Durán de Hertz y doctor Bartolomé Vassallo.

POLICIALES

Rosario, Noviembre 16—En la esquina de las calles Viamonte y 25 de Diciembre, fué herido de una puñalada en la espalda, Roque Ativerti, por un desconocido que fugó.

La víctima fué llevada á la Asistencia Pública en grave estado.

—En las calles Baleares y Güemes, falleció repentinamente de un síncope cardíaco, Benigno Lescano.

ATENEO POPULAR

Rosario, Noviembre 16—Como estaba anunciado, se realizó la inauguración del salón de conferencias, del museo y del laboratorio del Ateneo Popular.

Numerosa concurrencia asistió al acto.

Por encontrarse ausente el doctor Tomás Cerruti, fué suspendida la conferencia que debía dar.

El doctor Artemio Zeno, disertó sobre la "tuberculosis infantil".

REGRESO DEL GOBERNADOR

Rosario, Noviembre 16—Es probable que el gobernador y los ministros regresen mañana á Santa Fe.

GIRA DEL DOCTOR MENCHACA

Rosario, Noviembre 16—El gobernador doctor Menchaca, acompañado por el ministro doctor Mosca y los miembros del directorio del ferrocarril de Rosario á Mendoza, realizó una gira hasta la estación Fuentes.

Salieron á las 7.20 a. m. y regresaron á mediodía.

ALMUERZO AL GOBERNADOR

Rosario, Noviembre 16—El gobernador Menchaca será obsequiado mañana con un almuerzo en el chalet que posee en Alberdi el señor Juan A. Montes.

CLASES ESCOLARES — LISTA DE MAYORES CONTRIBUYENTES — EL TEMPORAL—DEMOSTRACION.

Arroyo Seco, Noviembre 16 — Con una fiesta interesante, á la que asistieron numerosas familias, se clausuraron ayer las clases en la escuela nacional número 36, que se halla bajo la dirección de la profesora señora María M. Nasurdi.

—Recién se ha hecho conocer la lista de mayores contribuyentes de este distrito para la elección de la comisión de fomento.

—Continúa el temporal que se inició el miércoles á la noche.

Llueve copiosamente casi sin interrupción. La enorme cantidad de agua caída, perjudicará los sembrados.

—El domingo próximo será entregada al ex director de la escuela nacional, señor J. Manuel Sueyro, una medalla de oro y un pergamino suscripto por padres de familia.

En el acto de la entrega hará uso de la palabra el presidente de la comisión, señor José María Otero, y le contestará el obsequiado.

—El vecindario pasará una petición al consejo general para tropa, que preside el coronel Juan E. Razzetti, en la cual pedirá que el conscripto Pascual Fabbri no sea castigado con recargo de servicio, pues está comprobado que sus padres fueron víctimas de una estafa hecha por quienes les aseguraron haber obtenido su baja.

—Regresó de Europa el señor Adolfo Pascual.

GENERAL LOPEZ

ECOS DE LA VISITA DEL GOBERNADOR

Rufino, Noviembre 16—Durante la visita que realizaron el gobernador y su comitiva se dirigieron al establecimiento del señor Vázquez Díez, donde fueron agasajados.

De allí regresaron con dirección al polígono de tiro, donde varios tiradores hicieron series muy buenas.

Luego pasaron á la Biblioteca Popular, en la que fueron recibidos por una comisión de socios.

El gobernador se ofreció á ayudar á la biblioteca con algunas obras.

Después se trasladaron á la logia masónica Lautaro, y por último visitaron el Colegio Provincial, donde fueron recibidos por el profesor de la misma, señor Lindor S. Puebla y demás personal docente.

Fueron saludados por la nifita Catalina Marengo y luego de ésta habló el señor Puebla, quien hizo resaltar la necesidad que hay de elevar este colegio á la altura que le corresponde.

El gobernador y el ministro de Instrucción Pública manifestaron que en el próximo año se dará principio á la edificación de dos importantes colegios, uno donde está el actual, que será demolido y el otro en la parte Norte, donde existe un terreno donado con ese fin.

El antiguo vecino señor Fidel Urquiza que fué presentado al gobernador y al ministro de Instrucción Pública, les indicó la necesidad de abrir un colegio en colonia Dolores, donde hay más de ochenta niños que no reciben instrucción por no poderse trasladar á Rufino, dada la distancia que los separa.

El gobernador le prometió abrir un colegio en dicho punto, en el próximo mes de Marzo.

El doctor Menchaca declaró que no pensaba encontrar un pueblo tan adelantado y que éste es uno de los que se cuentan entre los importantes y ricos que ha encontrado en su gira por los dieciocho departamentos.

Agregó que pronto mandará una perforadora de las más poderosas, para ver si se puede conseguir agua potable.

Fué todo un éxito el banquete ofrecido en la casa del doctor Carlos M. Ferreyra, á varios señores de la comitiva del gobernador. Concurrieron á él, el señor Ricardo A. Núñez, ministro de Gobierno; señor José J. Amavet, presidente del Consejo General de Educación; doctor Diógenes Hernández, subsecretario del ministerio de Gobierno; señor Néstor Noriega, presidente del Banco de la Provincia; señor José Frank, jefe de tráfico del ferrocarril de Rosario á Puerto Belgrano; señor Mariano Vera Crouzeilles, Manuel Castro, Juan Althabe, Manuel F. Pifieiro, Rodolfo Guiovanelli, Wáshington Jauregui y muchos otros.

Amenizó la fiesta una orquesta dirigida por la profesora Baltasara.

CANDIDATOS A MUNICIPALES—CARTELES OFENSIVOS

Rufino, Noviembre 16 — El partido Unión Comunal proclamó la siguiente lista de candidatos á miembros de la comisión de fomento: titulares: señores Carlos Boero, Celestino Fernández, Santiago Zolezzi, Eloy Pérez y Carlos Rugioli; suplentes, señores Antonio Algán, Carlos Frigerio, Abraham Beimayal, Emilio Lobbe y Bernardo Altabe; revisores de cuentas, señores Francisco Boireau, José Lonegro y Santiago Ward.

—Están llamando la atención los numerosos papeles ofensivos que son fijados en las paredes á altas horas de la noche.

CASEROS

LLUVIA PERJUDICIAL

Casilda, Noviembre 16—Hoy hace tres días que llueve, sin cesar.

Esta lluvia, si bien favorece á las sementeras de maíz, perjudica en cambio á las de lino y trigo.

Se cree que hasta ahora los perjuicios no son de consideración.

ENLACE

Casilda, Noviembre 16 — En casa de la familia de la novia, se realizó el enlace de la señorita Amanda Anderson, con el señor Felipe Fitch.

La ceremonia estuvo muy concurrida por conocidas familias y caballeros de esta sociedad.

Fueron testigos del acto, por parte de la novia, los señores Juan Anderson y Luis Anderson y por el novio los señores Hugo Brobber y Daniel Villegas.

La concurrencia fué obsequiada con una copa de champaña y luego con un "lunch".

En seguida se organizó un baile, que duró hasta las cuatro de la mañana. Estuvo muy animado.

Los novios se ausentaron para ésa, de donde seguirán viaje á Mendoza.

SAN JERONIMO

SUICIDIO—VIAJEROS — FALLECIMIENTO

Coronda, Noviembre 16 — Se suicidó el señor Agustín I. Reinafé, de un tiro de revólver en la sien derecha.

—Llegó de Santa Fe el jefe político, señor Brussa.

—En el mismo punto, el señor Waldo Bergallo.

—Falleció la señora Prudencia Acuña.

ASOCIACIONES Y GREMIOS

ESCULTORES Y MOLDEADORES — Por medio de un manifiesto invitó á los obreros del premio, á la asamblea que se realizará el 18 del corriente, á las 8 p. m., en el local México 2070.

CORTADORES DE CALZADO—Esta sociedad cosmopolita invitó al gremio á la asamblea general que se realizará el miércoles próximo, á las 8 de la noche, en el local Humberto I 2200.

MAQUINISTAS DE CALZADO Y ANEXOS—Invitó á los obreros del gremio á la asamblea general que se efectuará el 21 del corriente, á las 8 de la noche, en el local Humberto I 2200.

APARADORES, APARADORAS Y APARADORES DE BOTAS — La comisión provisional de esta nueva sociedad, invitó á estos gremios á la reunión que se realizará mañana, á las 8 de la noche, en el local Humberto I 2200.

NOTICIAS MUNICIPALES

FOMENTO VECINAL

Sociedad Unión de Vélez Sársfield

En la reunión celebrada últimamente por la comisión directiva de la sociedad de fomento Unión de Vélez Sársfield, se acordó remitir al Intendente una nota, en la cual se hará constar el estado de abandono en que se mantiene á la extensa zona jurisdiccional de esa sociedad, y que comprende de Norte á Sur, desde Provincias Unidas hasta la Avenida Alberdi, y de Este á Oeste, desde Quirno hasta Lacarra.

En la nota se expresará también que por repetidas veces se han solicitado varias mejoras; pero á pesar del tiempo trascurrido nada se ha hecho en beneficio de ese vecindario, por lo cual insisten nuevamente en esos pedidos, entre los cuales figura: la construcción de pasos de piedra que faciliten el acceso de los niños á las escuelas, á las cuales deben faltar en días de lluvia por carecer de aquéllos, las calles Primera Junta, esquinas San Ramón, Portela, Pergamino, Manuel Acosta, Monte Castro, Monte y esquinas Quirno, San Ramón Portela, Pergamino, Manuel Acosta y Monte Castro; Azul y esquinas Arrecifes y San Pedro.

—La sociedad de fomento Democracia y Progreso de Villa Leandro N. Alem, ha dirigido una nota á la Intendencia, en la cual solicita el arreglo de las calles Oliden, Cossio, Emilio Castro, Peires, Ercilla, Tonolero y Basualdo, cuyas condiciones de vialidad dejan mucho que desear debido á los numerosos pantanos que existen.

También se pide en la nota de referencia se efectúe el servicio de limpieza y alumbrado, los cuales en la actualidad, no se realizan á pesar de percibir los impuestos correspondientes.

CENTROS SOCIALES

LAS ULTIMAS FIESTAS

FUNCIONES Y BAILES

Debido al mal tiempo reinante, las fiestas organizadas para la noche del sábado, perdieron su interés; otras fueron suspendidas por la escasez de concurrencia y en algunas fueron suprimidas las funciones.

CLUB URUGUAY — No obstante el mal tiempo, este club fué uno de los que reunió mayor concurrencia, en el salón La Argentina, donde efectuó su baile mensual.

La fiesta se desarrolló ante un buen conjunto de familias que tuvieron oportunidad de pasar una noche animada.

LA RENAISSANCE — No alcanzó el brillo esperado por la comisión directiva el baile que había organizado para anteanoche este centro, en el salón de Les Enfants de Beranger.

JOVENES AMANTES DEL ARTE—Relativamente concurrida estuvo la fiesta que este centro ofreció á las familias de sus socios, en el local de la Lago di Como.

A último momento, la comisión directiva resolvió suspender la representación teatral. En cambio fué ampliado el programa de danzas.

UNION LATINA — En el local de la Mariano Moreno, efectuó el sábado último su fiesta inaugural, en honor de las sociedades locales de las naciones latinas. Previo acto de concierto á cargo del baritono Giorgio Bisbal y del tenor P. Pons, fué representado el drama "Justicia de antaño".

Después de la representación hubo un baile familiar.

MARGARITA XIRGU — Con éxito relativamente bueno se efectuó la fiesta organizada por este cuadro cómico dramático español, en el local del Orfeón Español.

LAS FIESTAS DE AYER

LAS FLORES — Buen número de parejas reunió la fiesta familiar que este centro ofreció ayer por la tarde, en el salón de la Giuseppe Garibaldi.

UNIDOS DE CORUSA — Mucha concurrencia y animación hubo durante el desarrollo de la fiesta que este centro dió ayer por la tarde, en el salón del Orfeón Español.

CESAR CANTU — Reinó mucho entusiasmo durante la fiesta diurna extraordinaria que dió este centro, en el salón de la Colonia Italiana.

CLUB SOCIAL C. Z. — En un ambiente muy animado se realizó la fiesta que este centro ofreció ayer por la tarde, en el local del Centro de Almaceneros.

SOL ARGENTINO — Se bailó con animación durante toda la tarde en la fiesta que dió este centro, en el local de la XX Settembre.

SUBMARINO PERAL PRIMITIVO—La comisión directiva de esta sociedad ha resuelto acogerse á la iniciativa de este diario, de levantar una suscripción para erigir un monumento á la primera víctima de la volación militar argentina, el ex teniente Manuel F. Origone, á cuyo efecto organiza una función seguida de baile.

En esta velada será puesto en escena el drama en tres actos "Muerte civil", por el cuadro social. El señor V. Serrano Clavero, en nombre de la comisión directiva, hará entrega á la Escuela de Aviación Militar de El Palomar, de un hermoso cuadro con el retrato á lápiz del ex teniente Origone. Terminará el espectáculo con el monólogo "Palomilla", después de lo cual se iniciará un baile que será amenizado por una orquesta de 12 profesores.

La fiesta se realizará el 22 del corriente, en el local del Centro de Almaceneros.

LA RUSTICANA — Convocó á sus socios á la asamblea general ordinaria que se realizará el 25 del corriente, á las 8 de la noche, en su local social, Venezuela 1496.

VICTORIA ARTISTICA — Este cuadro cómico dramático, renovó su comisión directiva en la siguiente forma:

Presidente, Francisco Bandera; vicepresidente, Antonio Martino; secretario, Gregorio Romero; prosecretario, Pedro Contreras; tesorero, Pedro J. Contreras; protesorero, Juan Soave; le siguen dos revisores de cuentas y tres vocales.

Bajo la dirección de Angel Frigerio, prepara una velada teatral, seguida de baile para el mes de Enero del año entrante.

Convoca á sus asociados á la asamblea general que efectuará el 19 del corriente, á las 8.30 p. m., en su local.

LOS INMORTALES — Realizará una fiesta diurna extraordinaria, el 23 del corriente, en el salón de la sociedad XX Settembre, Alsina 3832.

CULTO CATOLICO

EL JUBILEO CONSTANTINIANO

Primera comunión—Santa Catalina de Sena—San Juan Evangelista—Cuarenta horas.

El gobernador eclesiástico de esta arquidiócesis, canónigo Luis Duprat, ha obtenido de la sede romana, por intermedio del arzobispo de Buenos Aires, actualmente en Roma, con motivo de la peregrinación nacional á aquella ciudad, que las cuatro visitas imprescindibles á dos iglesias determinadas para ganar este año la indulgencia plenaria del jubileo constantiniano, cuyo plazo termina el día 8 de Diciembre próximo, serán cambiadas por una procesión pública que deberá ser realizada el domingo 7 de Diciembre próximo, á las 5.30 de la tarde. Dicha procesión partirá de la iglesia de San Francisco y después de recorrer varias calles volverá á ella.

Para que los fieles puedan obtener la indulgencia plenaria del jubileo constantiniano, es necesario que confiesen y comulguen antes de asistir á la procesión y dar una limosna aplicada á alguna obra caritativa. El orden de estos actos no reviste importancia alguna, salvo que al hacerse la limosna, los fieles estén en estado de gracia, es decir, sin conciencia de pecado grave.

En la procesión, las Hijas de María llevarán la imagen de la Virgen María, á la cual harán guardia de honor las congregaciones de ese nombre.

En preparación á la procesión, en la iglesia de San Francisco comenzará una novena que se realizará de mañana y de tarde. La inaugurará el primer día el gobernador eclesiástico.

—El domingo próximo, en la iglesia de la Piedad, se realizará la comunión de niños y niñas.

—En la iglesia de Santa Catalina de Sena, hoy habrá misas á las 7.30, 8.30 y 9.30 a. m. Por la tarde, de 4.30 á 5.30, se prepararán niños que deseen hacer su primera comunión; serán oídas confesiones á toda hora del día.

—En la iglesia de San Juan Evangelista, hoy se realizarán misas de 5.30 á 8 a. m. Por la tarde, de 4.30 á 5.30, y de 7.30 á 8.30, se prepararán niños que deseen hacer su primera comunión.

—Cuarenta horas—Convalencencia.

INFORMACIONES UTILES

CALENDARIO

Calendario gregoriano — Noviembre 17 — Festividad católica — Santos Gregorio, el taumaturgo y Dionio, obispos y confesores, y Santas Gertrudis, virgen y mártir y Victoria, mártir.

Idem ortodoxo — Noviembre 4.

Idem israelita — 17 de Hesvan de 5674.

Idem mahometano — 17 de Dzou'l-hadjed de 1331.

VARIAS

El actor Jerónimo Podestá nació el 30 de Septiembre de 1851; Pepe Podestá, el 8 de Octubre del 58; Antonio Podestá, el 4 de Agosto del 68, y Pablo Podestá, el 22 de Noviembre de 1875.

FECHAS HISTORICAS

18 de Noviembre

1816—Correo — El gobierno del Río de la Plata, autoriza el correo.

1822—Sepultura en los templos—Se prohibe por decreto enterrar cadáveres en los templos.

Cementerio de la Recoleta—Tienen lugar las primeras inhumaciones en el cementerio de la Recoleta.

1834—Provincia de Jujuy — Jujuy se constituye en provincia.

1845 — Muerte de Rondeau — Muere en Montevideo el general Rondeau.

BOLETIN DEL DIA

Servicio general de correspondencia

Se despachará correspondencia:

PARA MONTEVIDEO

Todos los días hasta las 8.45 p. m. (sin alcance).

PARA RIO GRANDE Y PORTO ALEGRE

(Vía Montevideo)

Todos los días, menos los domingos, á las 5.20 p. m. (sin alcance).

PARA SALTO Y ESCALAS

Los martes, á las 3 p. m., (con alcance hasta las 4.30 p. m.), domingos, jueves y sábados, á las 9 a. m. (con alcance hasta las 10.30 a. m.)

PARA LA COLONIA

Miércoles, viernes y domingos, á las 7 p. m. (sin alcance).

PARA BOLIVIA (vía Jujuy)

Lunes, miércoles y viernes, á las 7.30 p. m., (sin alcance).

PARA CHILE, PERU Y ECUADOR

(Vía terrestre).

Los jueves y domingos, á las 7 a. m. (con alcance hasta las 7.30 de la mañana).

(Vía marítima)

El 22, á las 3 p. m., en el Oriana, tocando Punta Arenas, Valparaíso y el Callao (con alcance hasta las 8.30 p. m.).

PARA ASUNCION Y MATTO GROSSO

Los martes, jueves y domingos, á las 8 a. m., (con alcance hasta las 8.15 de la noche).

PARA EUROPA

Hoy, á las 8 a. m., en el Demerara, tocando Brasil (sin alcance).

El 18, á las 11 a. m., en el Tomaso di Savoia, tocando Santos (sin alcance).

El 18, á las 8 a. m., en el France, tocando Brasil, Dakar y Canarias (sin alcance).

El 18, á las 2 p. m., en el Toscana, tocando Santos y Dakar (sin alcance).

El 19, á las 8 a. m., en el Luisiana, tocando Brasil y Dakar (sin alcance).

El 20, á las 8 a. m., en el Cap Blanco, tocando Brasil (sin alcance).

El 21, á las 8 a. m., en el Aragón, tocando Brasil, Cabo Verde y Madeira (con alcance hasta las 3 p. m.).

El 21, á las 8 a. m., en el Coburg, tocando Brasil y Madeira (sin alcance).

PARA NORTE AMERICA

El 27, á las 8 a. m., en el Verdi, tocando Brasil y Barbados (con alcance hasta las 3 p. m.).

PARA LOS PUERTOS DEL SUR

El 20, á las 10 a. m., en el Presidente Quintana, para Río Gallegos y escalas.

—Se distribuirá correspondencia:

DE EUROPA

El 18, en el Kaiser Franz Josef I.°, con fechas hasta el 2 de Noviembre.

El 18, en el Arlanza, con fechas hasta el 2 de Noviembre.

El 18, en el Koenig Wilhelm II, con fechas hasta el 1.° de Noviembre.

El 19, en el Lutetia, con fechas hasta el 3 de Noviembre.

El 18, en el Darro, con fechas hasta el 29 de Octubre.

El 19, en el San Giovanni, con fechas hasta el 31 de Octubre.

El 21, en el Highland Glen, con fechas hasta el 31 de Octubre.

El 21, en el Umbría, con fechas hasta el 31 de Octubre.

El 21, en el Reina Victoria Eugenia, con fechas hasta el 5 de Noviembre.

DE NUEVA YORK

El 25, en el Vasari, con fechas hasta el 1° de Noviembre.

Fiesta

El 21 del corriente se efectuará en el teatro Moderno una fiesta artística y torneo de payadores, organizada por el señor Miguel C. Figoli, en honor del autor nacional José A. Lechauti, con motivo de festejar éste sus 25.° años de vida artística teatral.

Con tal motivo, se ha preparado un extenso y variado programa teatral, que será amenizado por canciones nacionales y payadas de contrapunto.

BOLSA, BANCA Y COMERCIO

RESUMEN DE LA SEMANA

La última semana ha sido de mucha calma en todas las manifestaciones del comercio, manteniéndose así la situación general de la plaza, sin modificaciones de importancia.

El movimiento fué menos activo por la expectativa que crearon las lluvias pues su abundancia, en muchas zonas, ha producido perjuicios en los sembrados, y ya es un hecho que la sequía sufrida en la parte de Bahía Blanca, malogró una parte considerable de la cosecha.

Aunque prevalece el optimismo con respecto á los resultados de la nueva campaña agrícola, en el movimiento comercial hubo menos actividad, en razón de las lluvias.

Aunque en forma menos pronunciada que en las semanas anteriores, volvió á desmejorar el rengión metálico, habiendo disminuído las existencias de la Caja de Conversión pesos oro 281.128.63.

En la circulación monetaria se produjo un descenso equivalente á pesos 688.287.32 moneda nacional.

Salvo algunas nuevas dificultades en los negocios, la situación comercial no se modificó, subsistiendo las grandes necesidades de moneda, aumentadas con la demanda para las operaciones con los nuevos productos.

Los descuentos fueron objeto de abundante y activa demanda, por cantidades que se estimaron importantes, efectuándose con pagarés y letras muy buenos negocios, sin alteración en los anteriores tipos del interés.

En cuanto á la situación financiera del exterior ofreció algunos ligeros síntomas de mejoramiento, pero los muchos empréstitos detenidos, no hacen entrever una pronta reacción en el mercado monetario.

Los cambios, tras breves intermitencias de flojedad en los tipos, resueltas con insignificantes diferencias, se estacionan, continuando con escaso movimiento por falta de buenos elementos.

El movimiento con títulos y acciones, ha sido menos importante que el de la semana precedente. Sin embargo, el mercado observó un tono siempre favorable á todas las cotizaciones, dando lugar á que una parte de los precios experimentasen buenas fluctuaciones en alza.

La cédula argentina subió 20 centavos, de 98.20 á 98.40. La serie A á oro, bajó 50 centavos, á 93, ex cupón. La serie H, subió 20 centavos, de 103.30 á 103.50. La serie K, bajó 50 centavos, de 93 á 92.50. La serie L, bajó 50 centavos, de 101.20 á 100.70. La serie J, subió 70 centavos, de 97.50 á 98.20. El 5 por ciento argentino de 1905, bajó 20 centavos, de 94.50 á 94.30, y el de 1911, subió 25 centavos, á 94, ex cupón. Los bonos municipales de pavimentación, servicio semestral, subieron 70 centavos, de 82.50 á 83.20. El 6 por ciento de tercera serie de la deuda consolidada de la provincia de Buenos Aires, bajó 40 centavos, de 89.40 á 89. El 5 por ciento de las obligaciones del Banco de la Provincia, bajaron 40 centavos, de 79 á 78.60. El 2 y 1/2 por ciento del empréstito interno de la provincia de Buenos Aires, subió 20 centavos, de 35.50 á 35.70. Los bonos Obras de Saubridad, subieron 1 punto, de 98 á 99. Las acciones del Banco Español, subieron 4 puntos, de 182 á 187. Las acciones á oro del Banco de Italia, subieron 2 puntos, de 173 á 175. Las acciones del Banco del Comercio, bajaron 60 centavos, de 17.80 á 17.20. Las acciones del Banco de Galicia, bajaron 50 centavos, de 99.50 á 99. Las acciones á oro de la empresa Castelinas, bajaron 5 centavos, de 11.30 á 11.25. Las acciones de la fábrica de bolsas Salinas Hermanos, subieron 12 puntos, de 120 á 132. Las acciones del Puerto San Nicolás, bajaron 1 punto, de 41 á 40.

12.50; id id regular gordura, de 11 á 12.

Capones Rambouillet, para invernada, de $ 9 á 10.

Ovejas Rambouillet, especiales, de $ 15 á 16, id id gordas, de 13.50 á 14.50; id id regular gordura, de 10 á 12.

Ovejas Rambouillet, para invernada, de $ 9 á 10.

Borregos, según gordura, de pesos 9.50 á 10.

Corderos, según gordura, de pesos 5.50 á 8.

(Porcinos)

Cerdos mestizos, especiales, 1 kilo, de $ 0.45 á 0.50; id id gordos, de 0.38 á 0.42.

Cerdos criollos gordos, 1 kilo, de $ 0.36 á 0.40; id id carne gorda, de 0.26 á 0.30.

Lechones, según gordura, uno, de $ 3 á 6.

MERCADO DE CEREALES

PRECIOS Y EXPORTACIONES

Las exportaciones agrícolas, á medida que se acerca el final de la temporada, van disminuyendo en intensidad.

Durante la última semana los embarques sumaron: 11.531 toneladas de trigo, 56.025 de maíz, 12.784 de lino y 991 de avena.

Desde el 1º de Enero hasta el sábado último los embarques arrojaron estas cantidades: trigo, 2.745.323 toneladas; maíz, 4.436.012; lino, 960.225; avena, 825.897.

Publicamos en seguida un pequeño resumen de las operaciones realizadas en los últimos días, en esta plaza y en la de Rosario, para entregas inmediatas y á plazos, precios por 100 kilogramos:

BUENOS AIRES

Fechas de venta	Fechas de entrega			
TRIGO				
		Ene.	Feb.	
Nov. 13.		$ 8.25	$ 8.35	
Nov. 6.		8.25	8.05	
Oct. 30.		8.25	8 —	
Oct. 23.		8.15	8 —	
MAIZ				
		Nov.	Dic.	
Nov. 13.		5.40	5.55	
Nov. 6.		5.35	5.45	
Oct. 30.		5.55	5.95	
Oct. 23.		5.55	5.80	
LINO				
	Nov.	Ene. 1914	Feb. 1914	May. 1914
Nov. 13.	11.10	10.95	10.85	11.20
Nov. 6.	11.30	11.05	10.95	11.05
Oct. 30.	11.45	11.30	11.20	—
Oct. 23.	11.20	11.10	11 —	—
AVENA				
		Ene.		
Nov. 13.		5.15		
Nov. 6.		5.10		

ROSARIO

	TRIGO			
	Número 1		Número 2	
	Mar.	Ene.	Feb.	Mar.
Nov. 13.	8.10	8 —	7.90	7.90
Nov. 6.	—	7.95	7.85	—
Oct. 30.	—	8.10	7.95	—
Oct. 23.	—	8 —	7.70	—
	MAIZ			
		Nov.	Dic.	May. 1914
Nov. 13.		5.15	5.25	5.15
Nov. 6.		5.10	5.20	5.05
Oct. 30.		5.35	5.60	5.30
Oct. 23.		5.30	5.50	—
	LINO			
	Nov.	Ene.	Feb.	Mar.
Nov. 13.	10.65	10.70	10.60	10.60
Nov. 6.	10.85	10.75	10.65	—
Oct. 30.	11.25	11.05	10.90	—
Oct. 23.	11.10	10.90	10.80	—

VALOR DE LA PROPIEDAD

BRAVO BARROS Y CIA.

Casa calle Coronel Salvadores 829, de 8.66 metros de frente por 37.92 de fondo en un costado y 38.66 en otro, superficie 331.60 metros cuadrados, en $ 27.000, que equivale á $ 81.40 el metro cuadrado. Venta por orden judicial. Comprador, señor Manuel Guozden.

Casa Pasco 1484, de 8.66 metros de frente por 17.32 de fondo. Superficie 150 metros cuadrados, en $ 26.300, que equivale á $ 175.36 el m. c. Comprador, señor Angel González García.

Casa Salcedo 3312, con edificio antiguo y terreno de 8.66 metros de frente por 22.21 de fondo en un costado y 21.42 en otro; superficie 188.91 metros cuadrados, en $ 13.500, que equivale á $ 71.46 el m. c. Comprador, señor Manuel Fariña.

Terreno avenida Entre Ríos entre Progreso y Armonía, de 10 metros de frente por 40.40 de fondo en un costado y 42.75 en otro y 12.92 en el contrafrente, superficie 464.47 metros cuadrados, en $ 40.000, que equivale á $ 86.15 el m. c. Venta por orden judicial. Comprador, señor Juan A. Corominas.

Terreno avenida Entre entre Progreso y Armonía, de 10 metros de frente por 41.50 de fondo en un costado y 2.75 en otro y 12.92 en el contrafrente, superficie 477.38 metros cuadrados, en $ 38.000, que equivale á $ 79.60 el m. c. Venta por orden judicial. Comprador, señor Carlos Aztiz.

Terreno calle Progreso entre Entre Ríos y Solís, de 12.27 metros de frente por 35.70 de fondo en un costado y 34.38 en otro y 10.65 en el contrafrente, superficie 397 metros cuadrados, en $ 24.000, que equivale á $ 60.40 el m. c. Venta por orden judicial. Comprador, señor Luis De Rose.

Terreno calle Progreso entre Entre Ríos y Solís, de 12.27 metros de frente por 37.20 de fondo en un costado y 35.70 en otro y 10.65 en el contrafrente, superficie 411.51 metros cuadrados, en $ 22.500, que equivale á $ 54.70 el m. c. Venta por orden judicial. Comprador, señor Luis De Rose.

Terreno avenida Triunvirato 673, entre Malabia y Acevedo, con una superficie de 616.18 metros cuadrados, á razón de $ 72.66 el m. c. Total, pesos 44.778.29. Comprador, señor Roberto Rossemberg.

Terrenos calle Vera entre Malabia y Acevedo, 2 lotes con superficies de 350.35 á 800 metros cuadrados, á razón de $ 28 á 35.19 el m. c. Total, pesos 35.783.42. Compradores, señores Carlos Colombo y Andrés Glucklich.

Terreno Avenida Canning entre Aguirre y Velazco, con una superficie de 907.39 metros cuadrados, á razón de $ 28.66 el m. c. Total, $ 26.013.28. Comprador, señor Francisco Patrone.

Terrenos calle Velazco entre Acevedo y Gurruchaga, 3 lotes con superficie de 244.26 metros cuadrados cada uno, á razón de $ 32 el m. c. Total, $ 23.450.40. Compradores, señores Pedro S. Grasso y Francisco Mezzandri.

Terrenos calle Serrano entre Vera y Velazco, 2 lotes con superficies de 369.90 á 292.55 metros cuadrados, á razón de $ 30 y 28.80 el m. c. Total, $ 19.430.37 Compradores, señores Manuel Pedrosa y Luis Herbet.

Terrenos calle Velazco entre Malabia y Acevedo, 2 lotes con una superficie de 580 metros cuadrados, á razón de $ 33.33 el metro cuadrado. Total, $ 19.334.50 Comprador, señor Francisco Patrone.

Terreno calle Velazco entre Serrano y Gurruchaga, con una superficie de 438.15 metros cuadrados, á razón de $ 24 el m. c. Total, $ 10.516.14. Comprador, señor Andrés Glucklich.

Terreno calle Vera entre Serrano y Thames, con una superficie de 325.33 metros cuadrados, á razón de $ 30.66 el m. c. Total, $ 9.977.40 Comprador, señor Miguel García.

Terreno en Vélez Sársfield, calle Mozart entre Tapalqué y Areco, 4 lotes con una superficie de 899.96 metros cuadrados, á razón de $ 13.33 el m. c. Total, $ 12.000. Compradores, señores José Torresi, Jorge Lazzari, Adriano Boné y Juan Del Zoppo.

Terrenos en Vélez Sársfield, calle Mozart entre Bragado y Tapalqué, 2 lotes con una superficie de 344.98 metros cuadrados, á razón de $ 16.66 el m. c. Total, $ 5.750. Compradores, señores Domingo Marino y Salvador Defelippi.

Terrenos en Vélez Sársfield, calle sin nombre entre Areco y Tapalqué, 3 lotes con superficies de 144.54 á 178.49 metros cuadrados, á precios que varían entre $ 10.66 y 12 el m. c. Total, $ 5.551.58. Compradores, señores José Alfano, Onofrio Delisanti, José Panli y José Darnilla Delisanti.

Terrenos en Vélez Sársfield, calle Areco entre Mozart y otra, sin nombre, 2 lotes con una superficie de 390.04 metros cuadrados, á razón de $ 12 el m. c. Total $ 4.680.72. Compradores, señores José Signorello y Santo Chussara.

Terreno en Vélez Sársfield, calle Tapalqué esquina Mozart, con una superficie de 262.24 metros cuadrados, á razón de $ 15.32 el m. c. Total, pesos 3.817.19. Comprador, señor José Degiorgi.

Terreno en Vélez Sársfield, calle Mozart entre Bragado y Tapalqué, con una superficie de 172.49 metros cuadrados, á razón de $ 16.66 el m. c. Total, $ 2.875. Comprador, señor Domingo Marino.

Terreno en Vélez Sársfield, calle sin nombre entre Arus y Tapalqué, con una superficie de 178.49 metros cuadrados, á razón de $ 10.66 el m. c. Total, $ 1.904. Venta por órden judicial. Compradores, señores José Alfano y Onofrio Delisanti.

Terrenos en Caseros, F. C. P., calle Lisandro Medina entre Santiago Bonifacini y Roverano, 4 lotes con superficie de 263.22 metros cuadrados cada uno, á precios que varían entre $ 2.53 y 2.20 el m. c. Total, $ 2.485. Compradores, señores José R. Gianelli y Antonio Galletti.

Casa en las Conchas, sobre el canal San Fernando, con frente al bulevar Colón, á 8 cuadras de la estación del ferrocarril Rosario, de 17.32 metros de frente por 43.30 de fondo y superficie de 749.96 metros cuadrados, en pesos 3.500, que equivale á $ 4.66 el m. c. Venta por orden judicial. Compradores, señores Paulino Elizalde y Juan Gradaille.

Las ventas de ayer, importan la suma de $ 423.147.29.

CORVERA Y PERALTA MARTINEZ

Casa en San Fernando, calle Constitución entre Chacabuco y Maipú, midiendo 17.25 metros de frente por 31 metros de fondo en un costado, 30.36 metros en el otro, 19.29 metros en el contrafrente y superficie total de 560.24 metros cuadrados, en la suma de pesos 17.700, ó sea á razón de $ 31.60 el metro cuadrado. Comprador, señor Angel Pineda.

Terreno en Bernal, calle 9 de Julio entre Maipú y Chacabuco, midiendo 20 metros de frente por 49.99 metros de fondo y superficie total de 1.000 metros cuadrados, á razón de $ 8 el metro cuadrado ó sea $ 8.000. Comprador, señor Sebastián V. Bagú.

RISSO-PATRON Y Cía.

Casa en Flores, Rivadavia 7256 entre Culpina y Lafuente. Mide 8.66 por 51.96 metros. Edificio de 2 pisos en conjunto con 10 habitaciones. En pesos 60.300. Comprador, señor Elías F. Tarradellas.

Casa Acevedo 251. Mide 8.66 por 59.78 metros. Edificio de salón de negocio y 6 piezas. En pesos 25.800, ó sea más de 64 pesos el metro cuadrado. Comprador señor Luis J. Albelli.

Propiedad San Luis 2416. Mide 7 por 15 metros. Edificio de sala y 3 piezas y demás comodidades. En pesos 24.000, resulta á pesos 213.33 el metro cuadrado. Comprador, señor Bernardo Capblanc.

Casa Lavalleja 1440. Mide 8.66 por 33.56 metros. Edificio de 5 piezas. En pesos 22.000, resulta á pesos 55.55 el metro cuadrado. Comprador, señor Emilio Soárez.

Terrenos, Rivadavia entre Castillo y Basualdo, 3 lotes con superficie de 325.67 á 431.65 metros. En pesos 32.66 y pesos 46.60 el metro cuadrado. Compradores, señor Antonio I. Salbert y Leonor Salbert de Triana.

Importan estas ventas 215.100 pesos, que agregadas á las realizadas durante la semana, hace un total de 307.875 pesos moneda nacional.

BACIGALUPPI Y RUA

Terreno en Belgrano. Con frente á la calle Lugones entre Ballivian y Alvarez Thomas, con superficie de 374.97 metros cuadrados. Vendido á razón de 12.66 el metro cuadrado. Importa esta venta 4.651.87 pesos. Comprador, señor Primo Pasquini.

En Belgrano, terreno con frente á la calle Lugones entre Ballivian y Avenida Alvarez Thomas, lote 17, manzana F., con superficie de 376.98 metros cuadrados. Vendido á razón de pesos 12.66 el metro cuadrado. Importa pesos 4.772.50. Comprador señor Primo Pasquini, para el señor Clgdll Klobil.

Terreno en Villa Devoto, con frente á la calle Simbrón entre las de Esperanza y Bahía Blanca con superficie de 472.67 metros cuadrados. Vendido á razón de pesos 6.66 el metro cuadrado. Importa pesos 2.886.00. Comprador, señor E. Franchini.

Fracción de terreno de 1.684.93 metros cuadrados que comprendía los lotes 7 al 10, inclusive de la manzana G., con frente á la calle Lugones entre las de Giribone y Ballivian. Vendida á razón de pesos 8.66 el metro cuadrado, lo que hace un importe total de pesos 14.612.33. Venta por cuenta y orden de la sociedad "Villa Ballester". Comprador, señor Aquiles Bottari.

Terreno en Floresta. Con frente á la calle Portela y Arreolfes. Con superficie de 200 metros cuadrados. Se obtuvo 53 pesos por mes el lote, en 100 mensualidades, sin interés, lo que hace un total de 5.300 pesos. Compradores los señores José y Bartolomé Antruejo.

Dos lotes de terreno en Villa del Parque, con frente á la calle Atalaya entre las de Marcos Sastre y Balgorria. Con superficies que varían entre 434 y 575 varas cuadradas. Se obtuvo de 5.46 á 5.73 el metro cuadrado. Importe pesos 4.227.26. compradores señores E. Zontoalli y Bernardo Sanguinetti.

Terreno en Caseros, á 200 metros de la estación del F. C. C. B. A., é inmediatos á las casa-quintas de los señores Arcos, Cerribile, Amianot, Lasalle y Martín Coronado. Con frente á las calles Crotto, de la estación, San José de Flores y otras. Con superficies que varían entre 150 y 500 v. c. Se obtuvo de pesos 7 á pesos 20 por mes el lote, en 60 mensualidades, sin interés, lo que hace un importe de pesos 9.530, resultaron compradores los señores: F. Bussante (5 lotes), César Safarone y J. Sanguinetti, Ireneo Sans y Gabriel Nassono.

Casa-quinta en Caseros, F. C. C. B. A. á 200 metros de la estación, con frente á las calles Alem y Caseros, con superficie de 1.015.63 varas cuadradas Edificio de 9 habitaciones principales y detalles. Vendida en 195 mensuales en 60 meses, sin interés, lo que hace un total de pesos 11.700. Comprador, señores Angel y Andrés Bertolotti.

Terreno en Flores, calle Portela entre Arreolfes y Remedios. Superficie 130 metros cuadrados, á pesos 40 al mes, en 100 meses. Importa 4.000 pesos. Comprador, Francisco Díaz.

JOSE CONTI Y Cía

18 lotes de terreno con frente á las calles Franklin, Pujol (adoquinadas) y Cucha-Cucha, habiéndose obtenido desde pesos 16.50 hasta 27 pesos la vara cuadrada. Importa esta venta la suma de 140.533.40, habiendo resultado compradores los señores Carlos Halanfranchini, Nuncio Vergi, Juan Solari, Jerónimo Molina, Hércules F. Calissano, Amadeo Betaranini, Jacinto Casado, E. F. Abelenda, Antonio Ponso, Juan Possi, Máximo Colombo, I. Fabeluque, J. Bidegono y R. Brave.

Lote calle Franklin entre Pujol y Espinosa, de 8 metros 66 de frente por 24.10 y 24.26 metros de fondo, vendido en pesos 19.20 la vara cuadrada Comprador Manuel Iglesias, importa pesos 12.011.52.

Casa calle Camplchuelo número 272, compuesto su terreno de 17.32 metros de frente por 63.05 y 63.52 metros de fondo. Ad Corpus. Edificio: sala, comedor, 4 habitaciones, baño, cocina, servicios, w. c., molino, árboles frutales y forestales (adoquinado pago), vendida en pesos 60.000. Comprador, señor Aquilino Colombo.

Importan estas ventas la suma de 212.544.92 pesos moneda nacional.

WILLIAMS Y JIMENEZ

Han vendido particularmente 4 lotes de terreno calle Carlos Calvo entre Bocayuva y Toforal, al precio de 80 pesos y 73.33, cada metro cuadrado.

Dos lotes con frente á la calle Bocayuva entre Carlos Calvo y Estados Unidos, al precio de 66.66 pesos cada metro cuadrado.

Importan estas ventas, 107.593.63 pesos.

P. ZOLEZZI BOTTO

Judicial, casa San Antonio números 325 y 329, base $ 16.000 moneda nacional, vendida en $ 20.000. Compradores señores Calxach y Danglade (hijo).

Judicial, casa Ruiz Díaz 279, base $ 10.000 moneda nacional, vendida en $ 15.300. Comprador, señor Vicente Furioso.

FRANCISCO MIGUENS REY

Vendió la propiedad calle Santa Elena 322, en terreno de 486 varas cuadradas, en $ 22.500, término medio, $ 47 la vara cuadrada. Comprador, señor Antonio Di Tomasso.

NICOLAS A NOVELLINO

Vendió la casa Maza 1261/65, compuesta de 10 por 54, sala, 4 piezas, comedor, etc., en pesos 22.000. Comprador José Prats.

NOTICIAS MARITIMAS

VAPORES ESPERADOS EN NOVIEMBRE

Nombre	Bandera.	Fecha	Procedencia
Basil	inglesa.	17	Pará
H. Laird	inglesa	17	Liverpool
Halizones	inglesa	17	Liverpool
A. Johnson	sueca	17	Gothenburg
Tyneric	inglesa	17	Calcuta
Kastalia	inglesa	17	Glasgow
Bellagio	inglesa	17	Liverpool
x Lutetia	francesa	18	Burdeos
x K. Franz	austriaca	18	Trieste
x Italie	francesa	18	Marsella
x Darro	inglesa	18	Liverpool
x Arlanza	inglesa	18	Southampton
x K. Wilhelm II	alemana	18	Hamburgo
x San Giovanni	italiana	19	Génova
R. Transport	inglesa	20	Londres
x Eugenia	austriaca	20	Trieste
Purificazione	italiana	20	Génova
Harzburg	alemana	20	Bremen
Rembrandt	inglesa	20	Liverpool
x Paraná	francesa	21	Marsella
x R. Victoria	española	21	Barcelona
x H Glen	inglesa	21	Londres
x Umbria	italiana	21	Génova
Norcenslue	inglesa	21	Liverpool
x Avellaneda	argentina	22	P. del Sur
Barbary	inglesa	22	Liverpool
Hyperia	inglesa	22	N. York
King	inglesa	22	Amberes
x S. Córdoba	alemana	22	Bremen
x D. di Génova	italiana	22	Génova
x Frisia	holandesa	22	Amsterdam
x Oriana	inglesa	23	Liverpool (Mº)
La Rosarina	inglesa	23	Liverpool
S'gmaringen	alemana	23	Bremen

VAPORES A SALIR, EN NOVIEMBRE

Nombre	Bandera.	Fecha	Destino
x Demerara	inglesa	17	Liverpool
Estree G.	inglesa	18	Amberes
Lela	italiana	18	Génova
x Toscana	italiana	18	Nápoles
x France	francesa	18	Marsella
x T. di Savoia	italiana	18	Génova
x Luisiana	italiana	19	Nápoles
x P. Quintana	argentina	20	Río Gallegos
Burgundy	inglesa	20	Liverpool
Hesperides	inglesa	20	N. York
Royal	inglesa	20	Liverpool
x Cap Blanco	alemana	20	Hamburgo
x Aragón	inglesa	21	Southampton
x H. Brae	inglesa	21	Londres
x Coburg	alemana	21	Bremen
x K. Franz	austriaca	23	Trieste
x Re Vittorio	italiana	23	Génova
Maasland	holandesa	23	Amsterdam
Elchafeld	alemana	23	Hamburgo
Basil	inglesa	23	Manaos
H Heather	inglesa	23	Liverpool
x Oriana	inglesa	23	Callao (Mº)
La Correntina	inglesa	24	Liverpool
Herminius	inglesa	24	Cuba

x Indica los vapores correos.

ALTURA DE LA MAREA

A las 6 a. m.; 25.6 pies; á las 8, 25.6; á las 10, 24.10; á las 12, 23.10; á las 2, 23 6; á las 4, 25.6, y á las 6, 26.6. Uno más en el canal del Norte. Viento S.

Movimiento del puerto

ENTRADAS—Vapor inglés Queen Elena, de Cardiff, con carga, en el dock Sur; id id Australian Transport, de Londres, con carga, en el dock Sur; id id Ruperra, de San Nicolás, á cargar, en el dock Sur; id alemán Bahía Laura, de Montevideo, con carga, en el dique 4; id inglés Aragón, de Southampton, con pasajeros y carga, en la dársena Norte; id id Chalistre, de La Plata, á descargar, en el Riachuelo; barca noruega Solheim, de la rada, con carga, en el Riachuelo.

SALIDAS—Vapor inglés Arlington Court, para Santa Lucía, en lastre; id id Herminius, para Nueva York, con carga; barca noruega Nordlyset, para la rada, con carga.

NOMINA DE LOS VAPORES DE ULTRAMAR SURTOS EN EL PUERTO

Dársena Norte—Toscana, Aragón.

Dique 4—Cap Ortegal, Coburg, T. de Savoia, France, Verdi, Ango, Cap Blanco, Savoia, Re Vittorio, Bahía Laura, Highland Rover.

Dique 3 — Lela, Patagonia, Santa Elena, Siamese Prince, Swedish Prince, Luisiana, Tocantins, Helmburg, Harmodius, Camarones, Ramazán, Campinas.

Dique 2—Thessaly, Maasland, Flandres, Royal, Elchsfeld, Suecia, Brahar, Tresillan, Ellaine, Granada.

Dique 1 — Burma, Royston Grange, Lady Ninian, Raphael, Reinfeld, Japonese Prince, Costanza, Hemisphere, A. Zedé.

Dársena Sur — Drumlaring, Morawitb, Torridge, Caldy, Elswick Lodge, Presidente Quintana, Eskbridge, Corfu, Pomona, Ardgoll.

Rinchuelo—Atlas, Clifton, Lamington, Florentia, Mont Cenis, Gifford, Witerton, Marto, Escrick, African Trasport, Northumbria, Skogland, Drumerge, Campania, Hogland, Malvinas, Albatros, Standish Hall, Ferdinand Melson, Chalistre.

Dock Sur—Oceana, Newholm, Dongola, E Grange, Horaby Grange, H. Brae, Holmwood, Cachalote, Virent, Glenmorag, Spanish Prince, La Correntina, Queen Helena, A. Transpert, Ruperra, Mendoza.

VAPORES ESPERADOS

Hoy: inglés Basil, de Pará, en lastre; inglés Highland Laird, de Liverpool, con carga; inglés Sabia, de Río de Janeiro, en lastre; argentino Toro, de Porto Alegre, con pasajeros y carga; inglés Lewisham, de Liverpool, á cargar; id Kastalia, de Glasgow, con carga; id Hesperides, de San Nicolás, con carga; id Halezones y Belliagio, de Liverpool, con carga.

Mañana—Alemán Santa María, de Hamburgo, con pasajeros y carga; id Konig Wilhelm II, de Hamburgo, con pasajeros y carga; inglés Arlanza, de Southampton, con pasajeros y carga; id Darro, de Liverpool, con pasajeros y carga; francés Italie, de Marsella, con pasajeros y carga; austriaco Koening Franz Joseph, de Trieste, con pasajeros y carga; francés Lutecia, de Burdeos, con pasajeros y carga; inglés Lewisham, de Liverpool, en lastre.

VAPORES A SALIR

Hoy: inglés Highland Brae, para La Plata, á cargar, id Demerara, para Liverpool, con pasajeros y carga.

Mañana: italiano Toscana, para Nápoles, con pasajeros y carga; francés France, para Marsella, con pasajeros y carga; italiano Tomaso di Savoia, para Génova, con pasajeros y carga.

COSTA SUR

El vapor Mendoza entró ayer en la dársena Sur, procedente de los puertos del Sur, con pasajeros y carga y pasó luego al dock Sur.

VAPORES EN VIAJE

Sierra Nevada, alemán, procedente de ésta, llegó ayer á Bremen.

Koenig F August, alemán, de ésta para Hamburgo, llegó ayer á Vigo.

Barcelona, español, de ésta para Barcelona, salió ayer de Santos.

Cap Finisterre, alemán, de Hamburgo para ésta, salió ayer de Lisboa.

Oriana, inglés, de Liverpool para Montevideo y el Callao, salió ayer de Bahía.

Asturias, inglés, de ésta para Southampton, salió ayer de Pernambuco.

Sierra Salvada, alemán, de Bremen para ésta, salió ayer de Boulogne sur Mer.

P. de Satrústegui, español, salió ayer de Bilbao para ésta.

VAPORES DE LOS RIOS

Se esperan hoy: Río de la Plata, Londres y Cabo Santa María, de Montevideo, Viena, del Salto; Anita Barthe, de Posadas Luna, del Carmelo.

Salen hoy: Roma (á las 7 p. m.); Río de la Plata (á las 10.15 p. m.); Viena y Cabo Santa María (á las 10.30 p. m.) para Montevideo.

PUERTO DE LA PLATA

Salió el vapor inglés Cachalote, para Río Santiago.

PUERTO DE BAHIA BLANCA

Movimiento del puerto Ingeniero White: Entró el vapor Delmira y salió el vapor Santa Rita.

REGISTRO DEL ESTADO CIVIL Y ELECTORAL

Oficina principal, Paraguay número 1050; sección 1a., Rivadavia 8151; sección 1a. (sucursal), C. Barros 1750 (Nueva Pompeya); sección 2a., Rioja 1778; sección 3a., General Hornos 1050; sección 4a., Almirante Brown 1073; sección 5a., Fray Cayetano 65; sección 6a., Belgrano 1130; sección 7a., Bartolomé Mitre 4309; sección 8a., Alberti 1256; sección 9a., Ecuador 385; sección 10, Alberti 569; sección 11, Ascuénaga 487; sección 12, Santiago del Estero 825; sección 13, Belgrano 825; sección 14, Montevideo 135; sección 15, Malabia 349; sucursal de la sección 15, Habana y Esperanza (Villa Devoto); sección 16, Juramento y Cuba (municipalidad); sección 16 (sucursal), Nahuel Huapí 5058; sección 17, Federico Lacroze 2629; sección 18, Gurruchaga 2161; sección 19, Santa Fe 2305; sección 20, Uruguay 1036.

Los nacimientos deben ser declarados por el pariente más cercano ó por la partera, dentro de los tres días de producidos.

MATRIMONIOS

Sección 1.a—Antonio Dominich, argentino, pocero, con Vicenta Matteis, brasileña, Balbastro 466; Francisco González, español, planchador, con Celia Farret, española, Sanjil 129.

Sección 2.a—Juan Vico, italiano, mecánico, con Teresa Germano, oriental; Arturo Barracán, argentino, empleado, con Felicidad A. Díaz, argentina; Pedro Pecaquadio, italiano, carpintero, con Cristina Calabrese, italiana.

Sección 6.a — Vicente Martuchi, argentino, Angaco 242, con Sara Conti, argentina, Muñiz 1185; Antonio Gómez, española, con Concepción Pena, española, Muñiz 784; Alberto Bustos, argentino, Sarandí 1276, con Zoila Rivas, argentina, Estados Unidos 3642; Rafael V. Burgos, argentino, Cochabamba número 3545, con Emilia Felisani, argentina, San Ireneo 376; Eugenio Rende, italiano, Treinta y Tres núm. 1017, con Matilde Nate, argentina, Constitución 4075.

Sección 7.a—Mauricio Sluger, ruso, comerciante, Hidalgo 896, con Sofía Gindin, rusa, Tucumán 1761; Manuel Domínguez, español, empleado, con Carmen Barros, española, Bossi 985; Joaquín Pedro Oddone, argentino, empleado, Colombres 833, con Delmira Faustina Turano, argentina, Corrientes 3957.

Sección 14. — Guillermo H. Jonas, francés, Avenida de Mayo 1261, con Juana B. Pointia, francesa, Córdoba 686; Benigno Rodríguez, español, con Josefa González, española, Viamonte 1536; Joaquín Sousa, portugués, con Dominica Barinaga, española, Del Carmen 642; Juan Marrot Lasaguc, francés, Libertad 171, con María Gautier francesa, Libertad 193.

Sección 19. — Romeo Della Bianca, argentino, Franklin 1140, con Mercedes Montes, argentina, Paraguay 3002; José Alberto Rattaro, argentino, con Erminda Rosa N. Dughetti, argentina, Gutiérres 3558; Luis Miguel Bibé, argentino, con Asunción García, española, Río Bamba 1062; Jorge González, español, Honduras 4828, con Alberta García, española, Callao 1368; Manuel Bondal, español, Garay 136, con Matilde Casco, argentina, Charcas 1881.

Sección 20.—Julio José Yarade, sirio, empleado, con Catalina Charcasgni, austriaca; Juan Pape, francés, empleado, con María Bérgez, francesa; Juan Respall, español, mecánico, con Engracia Termas, española; Juan María Leger, francés, agricultor, con Juana María Lomet, argentina; Rosario Andilloro, italiano, albañil, con Mariana Arena, argentina; Ramón Rivas, argentino, carpintero, con Francisca Avila, argentina; Froilán Seoane, español, empleado, con Filomena Carmen Viguera, española.

SECCION NOTABLES

Dr. MARTIN M. TORINO

Médico cirujano. Enfermedades crónicas é internas. Ha trasladado su consultorio á la calle Arenales 1640. Consultas: de 1 á 3 p. m.

ALMORRANAS SE ALIVIAN Y CURAN con el BALSAMO SAN ROQUE ($ 3 el tarro, por correo $ 3.50) en Farmacias, Droguerías y G. Strassburger & Co., Venezuela, 584, Buenos Aires. v16

Dr. S. C. Degiovanangelo

Especialista de las enfermedades de garganta, nariz y oído. Sarmiento 1924. Consultas de 2 á 4.

Dr. CARLOS D. PICCARDO

Jefe de sala y del consultorio de vías génito-urinarias del hospital Pirovano. Unicamente génito-urinarias, Cangallo 2336. De 2 á 6.

Dr. GOYENA

Ex jefe de clínica de la Facultad (del Hospital de Clínicas). Especialmente enfermedades del estómago, intestinos é hígado. De 2 á 4 p. m., Sáenz Peña 611.

Odol

el mejor dentífrico del mundo

GINEBRA KAMP

SUPERIOR Á TODAS

UNICO INTRODUCTOR JOSE PERETTI

BUENOS AIRES - MONTEVIDEO

LINEAS NELSON

COMPAÑIA INGLESA DE VAPORES

Buques á vapor entre Buenos Aires, Río de Janeiro, Santos y Montevideo.

HIGHLAND BRAE 21 Novbre.

HIGHLAND ROVER 28 Novbre.

Rebajas hasta Pesos argentinos 20.— para pasajes de segunda, Pesos 30.— para pasajes de primera.

Para fletes, dirigirse á Nelson & Hymas, 25 de Mayo 42, Buenos Aires.

Agentes generales: Nelson & Hymas

Corazón - Estómago y Pulmones

Dr. Diego Daviaus, ex médico interno del Hospital Real de Edimburgo. Rayos X. Consultas de 1 á 4 p. m. CORRIENTES 1651. v16

Dra. FERRARI de GAUDINO

De la Maternidad del Hospital San Roque. Ex interna de la misma. Especialmente de partos, ginecología, cirugía abdominal. Tiene montado su consultorio, Cangallo 1066, de 2 á 4 p. m. v16

URINARIAS Y SECRETAS

Dr. RAFAEL HERRANO.—Ex médico especialista en las hospitales Rawson, San Roque y T. Alvarez. Atiende en su consultorio MAIPU 784, de 3 á 11 de la mañana. v16nov.

Doctor JOSE DE LUCA

Profesor especialista en garganta, nariz y oído. De regreso de su viaje á Europa, ha reabierto su consultorio, Cangallo 1066, de 2 á 4 p. m. v16

SI Vd. cree que la palabra Worcestershire significa la Salsa Worcestershire de origen o sea la LEA & PERRINS, os engañais.

Esté Vd. prevenido! De la primera impresion por parecida que sea la semejanza de el frasco y de la etiqueta con los de Lea & Perrins no acepte la marca que le ofrescan, antes de haber visto la etiqueta detenidamente y de comprobar la firma de Lea & Perrins, en letras blancas.

La escritura blanca sobre la etiqueta roja:

Lea & Perrins

indica la verdadera SALSA WORCESTERSHIRE de origen.

b5

Dr. COLOMBO

Especialista en secretas, génito-urinarias piel y señoras. Rayos X. De 2 á 6 p. m. CORRIENTES 1465, (1er. piso). v16dic.

Dr. Aynes

Secretas y nerviosas. Aplicación del cel. Rayos X. Consultas, de 2 á 5 p. m. Pobres, consultas gratis. Rivadavia 1037. v12

Dr. BAFICO especialista en enfermedades de la piel y secretas. Ex director del Sanatorio de señoras y médico de sala del Hospital Rawson. Vías urinarias. Radioterapia. — TUCUMAN 719, de 2 á 7. v17

Dr. JULIAN PANELO

CLINICA MEDICA

Corazón, pulmones y enfermedades internas, calle CANGALLO 1571, de 1 á 3 de la tarde. v16

Lea Siempre Este Aviso

Con objeto de corresponder al creciente favor que nos dispensa el público, hemos resuelto poner en venta permanente una gran cantidad de artículos prácticos, de novedad y de excelente clase, adquiridos en las mejores fábricas europeas, para ser vendidos á precio de costo, sacrificando nuestra utilidad en beneficio de nuestros favorecedores.

PARA SEÑORAS

808 CUBRECORSE mercerizados, punto tricot, sin mangas, peto crochet, con aplicaciones de seda, colores rosa y blanco, todos los talles, á . . . . . $ 0.75

818 CUBRECORSE, punto tricot mercerizados, sin mangas, peto crochet, con cintas de seda, colores rosa y blanco, todos los talles, á . . . . . $ 1.50

471 MEDIAS francesas, de algodón extra, caladas, de moda, planta y talón doble, negras, el par, á . . . . . $ 0.60

140 MEDIAS muselina, hilo de Escocia, talón y planta doble, con protector para las ligas, artículo especial, negras, el par á $ 0.75

324 MEDIAS muselina, de hilo extra, reforzadas, artículo de muy buen resultado, negras, el par, á . . . . . $ 1.20

478 MEDIAS novedad, calado filet, calidad muy especial, negras, el par, á . . . . . $ 0.70

113 MEDIAS caladas, dibujos última moda, reforzadas, negras, el par, á . . . . . $ 1.20

54 GUANTES mosqueteros, de pura seda, muselina, largo 16 botones, colores modernos, blanco y negro, el par, á . . . $ 1.90

62 GUANTES mosqueteros de puro hilo, fabricación francesa, largo 16 botones, colores gris perla, plata, fisel, kaki, patito, blanco y negro, el par, á . . . . . $ 0.95

57 GUANTES de puro hilo, cortos, calidad especial, colores blanco, negro, gris, fisel y patito, el par, á . . . . . $ 0.80

44 GUANTES cortos, de pura seda, calado "Sprit", de gran moda, colores muy novedosos, blanco y negro, el par, á. . . . . $ 1.50

PARA HOMBRES

1788 CAMISAS de tela especial, gustos á rayas sobre fondo blanco y color, con puños, sin cuello, pechera á tablas, á . . $ 2.25

1709 CAMISAS negligé, modelo inglés, de tela fantasía á rayas, sin cuello, puños dobles blandos, á . . . . . $ 2.75

1832 CAMISAS folr, de tela fantasía á rayas, cuello doblado, forma inglesa, muy prácticas, á . . . . . $ 2.75

1303 CAMISAS blancas, de rico madapolán con vistas de hilo, pechera á tablas, sin cuello, con ó sin puños, á . . . . . $ 3.80

1795 CALZONCILLOS de tela especial, á rayas, sobre fondo blanco, con pretina de piqué, confección muy esmerada, á . . $ 1.55

1155 CALZONCILLOS de zephir francés, doble costura, con pretina de piqué, á . $ 2.25

1871 CALCETINES de algodón francés, refor

EQUIPOS COMPLETOS
PARA
CHAUFFEURS

los encontrará Vd. á precios excepcionales, en nuestra CASA MATRIZ: Bartolomé Mitre y Florida.

CHAQUETILLA y PANTALON ó breech, en casimir gris, modelo especial para taxímetro, á .. $	33.00
CHAQUETILLA y PANTALON, confeccionado en brin gris, modelo derecho, artículo lavable, muy práctico, para taxímetro, á .. .. .. $	14.00
GORRA casimir, galón negro, visera y barbijo de charol, á .. .. .. $	5.00
GORRA de brin, galón negro, visera charol desarmable, para lavar, con una funda de repuesto, á $	4.50
La misma sin funda de repuesto, á $	4.00
POLAINAS de cuero de chancho, negras, con correas, á .. .. .. $	17.00
POLAINAS de cuero de chancho, negras, sin correas, á .. .. .. $	15.00
POLAINAS de color ó negras, sin correa, á .. .. $	12.00
BOTINES de box calf, negros, suela doble, con cordones, especial para chauffeur, el par, á .. .. $	13.50

GATH & CHAVES
SOCIEDAD ANONIMA
BUENOS AIRES - SANTIAGO DE CHILE - LONDRES - PARIS

Dinero en hipoteca

Sobre edificios y especialmente para construcción, reembolsable por *mensualidades* en plazos de 1 á 30 años, á voluntad del deudor, con un sólo mes de aviso, en sumas de cincuenta mil á un millón de pesos, concede la antigua y poderosa cooperativa de crédito EL HOGAR ESPAÑOL, establecida en Madrid. El interés medio resulta á un seis por ciento. Tramitación rapidísima y sin gastos de no realizarse la operación. Sucursal en la Argentina, Cerrito 308. Director: Angel Ramírez, Fundador y primer gerente del Banco "El Hogar Argentino".

FILTRO
PASTEURIZADOR
MALLIÉ

Superior á todos los demás filtros.—El único que impide la trasmisión de enfermedades por medio del agua.

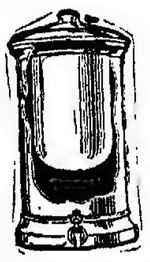

DEPOSITO PARA MENAJE

Las mejores referencias.
Las más altas recompensas en las Exposiciones

EXPOSICION UNIVERSAL de Paris de 1900
Fuera de Concurso -- Miembro del Jurado
EXPOSICION FRANCO-BRITANICA 1908
DOS GRANDES PREMIOS

FILTRO para MENAJE á presión

En venta en BUENOS AIRES en todas las buenas casas de artículos de menaje.

PROVINCIA DE BUENOS AIRES
Convocatoria á Elecciones

La Plata, Octubre 31 de 1913.—De acuerdo con lo dispuesto en el artículo 128 de la Constitución y 2.o y 95 de la ley electoral, el Poder Ejecutivo,

DECRETA:

Artículo 1.o—Convócase al pueblo de la provincia, para el domingo 7 de Diciembre próximo, á fin de que proceda á elegir 114 electores de gobernador y vicegobernador, en la siguiente proporción:

Sección 1.a—Veinte electores.
Sección 2.a—Diez y nueve electores
Sección 3.a—Diez y ocho electores.
Sección 4.a—Veinte electores.
Sección 5.a—Diez y ocho electores.
Sección 6.a—Diez y nueve electores.

Artículo 2.o—Comuníquese, publíquese y dése al Registro y Boletín Oficial.—García.—Francisco Uriburu. v9d.

SECRETAS Y URINARIAS
Curación científica de la impotencia, estrecheces, vejiga y próstata, doctor Torti. Piedras 457, de 9 á 11, de 3 á 5 y de 7 á 8. védic.

HEMORROIDES
Tratamiento radical sin operación cruenta, doctor E. G. Figueroa. Enfermedades intestinales, estómago y abdominales.—CALLAO 1210, de 4 á 6 p. m. perm.

DOCTOR DIMITRI
Del Hospital San Roque. De regreso de las clínicas de Berlín y París.
Enfermedades nerviosas y reumáticas (PARALISIS, NEURALGIAS, CIATICAS)
Talcahuano 1123, de 2 á 4. v17n

Sanatorio "GUTIERREZ"
de cirugía, dirigido por los doctores, Avelino Gutiérrez, profesor de la Facultad de Medicina, y Angel Gutiérrez, jefe del servicio de *cirugía general* de mujeres y de ginecología del Hospital Español.
Se reciben pensionistas de distintas categorías. Rivadavia 5611. Consultas: doctor Avelino Gutiérrez, martes, jueves y sábado de 2 á 5 p. m.; doctor Angel Gutiérrez, lunes, miércoles y viernes, de 3 á 5 p. m., Bartolomé Mitre 1548. v4dic

Dr. Noceti
Profesor suplente
Enfermedades de los ojos y anteojos, de 1 á 4 p. m., MAIPU 526. perm.

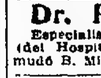

J. EDELBERG
Dentista-cirujano. Dientes sin dolor, sin paladar. Operaciones sin dolor, Bernardo de Irigoyen 969. v2d.

PIDAN
VINO TOMBA
Soc. An. Bod. y Vin. Domingo Tomba
LUIS COLOMBO & Cía.
ROSARIO y BUENOS AIRES

Dr. AURELIO GOMEZ
Enfermedades del estómago, hígado é intestinos. Consultas de 3 á 5 p. m., menos los miércoles. U. T. 1598. Libertad. Bmé. Mitre 2055.

RESFRIOS MAL CURADOS
Bronquitis crónica, fatiga, debilidad de la sangre. Tratamiento eléctro-vibratorio. Rayos X, por el Dr. Ferrer, 2 á 5, B. Irigoyen 247.

AJENJO...
BERCER

Dr. CHABROUX Diplomado en los Hospitales de París (St. Louis, Urología, etc.) Especialista en piel, génitourinarias y secretas—2 á 5 y de 9 á 10 p. m. Se trasladó á B. Mitre 372. v13dic.

Dr. AMEGHINO
Enfermedades internas. De regreso de Europa ha abierto su consultorio PARAGUAY 542, de 2 á 5 p. m. v27Nbre.

Dr. C. Vila especialista, internas y nerviosas, (Corazón, Pulmón, estómago, vientre, sangre etc.). Rayos X. Electricidad. Aplica el 606 ó 914. Lavalle 3277. De 2 á 5 p. m., U. T. 320 (Mitre). v5dic

Dr. PACIFICO DIAZ
Especialista en enfermedades de la piel (del Hospital de Niños y del Militar), se mudó B. Mitre 1342. De 1 á 4 p. m. v23

Dr. GRECO Profesor suplente de enfermedades de la piel y secretas y jefe de clínica de las mismas en la facultad de medicina y hospital San Roque, de 1 á 4. Esmeralda 872. v2d.

PERCICH—DENTISTA
Ex asist. á la Escuela Dental de París. De regreso atiende
BELGRANO - 544 v3dic

Pinte Vd. con ASBESTINA
Los techos de cinc: contra la calor, Pintura Nieve - no quema las chapas!!
Las casas de madera: contra el fuego, Pintura incombustible, en 34 colores!!
Los frentes y paredes: contra la humedad, quita manchas y preserva contra lluvia!!
FEDERICO ARREGGER — Victoria 3038

DOCTOR POLITO
ESPECIALISTA en enfermedades de la piel, secretas y vías urinarias. Entre Ríos 624. Consultas de 4 á 8 de la noche. v24

DR. BALIÑA
Profesor suplente de enfermedades de la piel y anexas en la Facultad. Jefe de dicha especialidad en el hospital Español. De regreso de Europa, Bmé. Mitre 1086; de 2 á 5 de la tarde. v30

Dr. RAPOPORT
Especialista en la curación de la avariosis por el
606 - 914
Comisionado á Europa para estudiarlo. secretas, piel y urinarias. CORRIENTES 2070, de 9 á 4 p. m. Obreros de 6 á 8 p. m. v28nov

TODAS LAS
HERNIAS
se reducen radical y rápidamente por "EL NUEVO SANGLUM ELASTICO" patentado. Resultados positivos, sin molestias en ambos sexos y á toda edad.
FAJAS Medias elásticas, etc. De todas clases y sistemas. Hechas y á medida
ELIEWAL ortopédico—619 Corrientes 619.

Aviso importante

Comunicamos á los señores clientes que la sucursal que actualmente tenemos en la calle CARLOS PELLEGRINI núm. 513 se cierra próximamente, abriendo nueva casa en fecha no lejana en el local de la calle SUIPACHA número 123; por esta circunstancia y con el deseo de dar cabida á la mercadería nueva á recibirse, hemos resuelto realizar la existente á precios reducidos con ese fin.

De estos precios ya rebajados haremos á todos los que nos honren con sus compras, á partir del 15 del corriente, un DESCUENTO DEL 10 o|o sobre el importe total, sin excluir en este beneficio á las mercancías de Saldos.

CASA QUE SE LIQUIDA, C. PELLEGRINI 513

Los GOBELINOS
ESPECIAL DE TAPICERIA
FLORIDA 286

Fundada 1752.
Cuando Quiera Vd. Píldoras, tome las de **Brandreth**
Puramente Vegetales.
Siempre Eficaces.
Para el Estreñimiento Crónico.

Acérque el grabado á los ojos y verá Vd. la píldora entrar en la boca.

Las Píldoras de BRANDRETH, purifican la sangre, activan la digestion, y limpian el estómago y los intestinos. Estimulan el hígado y arrojan del sistema la bilis y demás secreciones viciadas. Es una medicina que regula, purifica y fortalece el sistema.

Para el Estreñimiento Biliosidad, Dolor de Cabeza, Vahídos, Aliento Fétido, Dolor de Estómago, Indigestion, Dispepsia, Mal del Hígado, Ictericia, y los desarreglos que dimanan de la impureza de la sangre, no tienen igual.

DE VENTA EN LAS BOTICAS DEL MUNDO ENTERO. *B. Brandreth*

Fundada 1847.
Emplastos Porosos de **Allcock**
B. Brandreth
Remedio universal para dolores.
Donde quiera que se sienta dolor aplíquese un emplasto.

Sanatorio "Cassinelli"
CORRIENTES 2975 - U. T. 355 Mitre
Cirugía general y señoras. Consultas de 1 á 3 p. m. Rayos X, electricidad médica. Dirigido por el Dr. Luis R. Cassinelli ex-cirujano del Hospital San Roque

Dr. V. MORASCHI
Especialista de enfermedades de los ojos y anteojos. Jefe de clínica del hospital Oftalmológico. Días de consulta: Lunes, miércoles y viernes, de 2 á 4 p .m.
Bernardo de Irigoyen 257

Vaseline
Chesebrough
Es una bendición para las madres

La Vaseline Chesebrough es el ungüento mejor y más beneficioso para la piel, desde la más tierna infancia hasta la edad provecta.

La Vaseline Chesebrough es conocida y usada en el mundo entero. Mantiene la cara y las manos suaves y tersas, y alivia rápidamente las quemaduras, excoriaciones, rasguños y todas las irritaciones menores de la piel.

Cada paquete de la legítima Vaseline Chesebrough lleva el nombre de la CHESEBROUGH MFG. CO., Consd., en la etiqueta. Rehúsense todas los sustitutos, pues es fácil que contengan ácidos y otros irritantes peligrosos. Búsquese siempre el nombre.

CHESEBROUGH MFG. CO. (Consolidated)
Nueva York Londres Moscow Montreal

DR. TAMBURINI
ESPECIALISTA — Médico del hospital Rivadavia. Enfermedades de señoras: génito urinarias y secretas, se aplica el 606. De 2 á 7 p. m., Corrientes 1189.

SANATORIO MODERNO TUBERCULOSIS
Lamas - Calle España 577 - U. T. 165 Tandar Perú 465 ó en el mismo Sanatorio perm.

Dr. Ricardo Méndez Casariego
Del servicio de vías urinarias del Hospital de Clínicas. Riñón, vejiga, etc. Secretas. Trasladó su consultorio á Cangallo 1418. Todos los días de 2 á 7. Lunes, miércoles y viernes de 9 á 11 p. m. v4dic.

Dr. IZZO ESPECIALISTA. Enfermedades de los pulmones y corazón. Nuevo tratamiento de la tuberculosis, anemia y vicios de la sangre. Revisación con rayos X.—VICTORIA 1452. De 2 á 3 a. m. y de 1 á 3 p. m. 1p

DR. ANTONIO J. MANES
Especialista en enfermedades de los ojos y anteojos Oculista del Hospital Rawson. De las clínicas de Viena París y Freiburg. Suipacha 29, de 2 á 3. v30

Oído, Nariz y Garganta
Dr. A. Martini, de los hospitales de Turín y de Génova. Especialista en enfermedades de oído, nariz y garganta. (Hospital Italiano). Director del mismo servicio del Hospital Pedro Fiorito. v27 Nbre.

DR TAVOLARO
ESPECIALISTA en la aplicación del
606-914
SECRETAS y DE LA PIEL
DR LOUSTALET
ENFERMEDADES DEL PULMON
REUMATISMO PARALISIS-CIATICAS
RAYOS X. 9all-3a6 CALLAO 158

DR. PEDRO RIVERO
Enfermedades de los ojos y anteojos
Director del hospital Militar, ex jefe de clínica de la Facultad de Medicina. Consultas de 2 á 5, Paraguay 833. v13dic.

Dr. José M Rodríguez
Tuberculosis pulmonar, enfermedades internas (corazón, estómago, intestinos). De 2 á 6 p. m. PUEYRREDON 1671. v18Obre.

Dr. JOSE V. VARALLA Especialista de vías urinarias, sífilis y piel. Electricidad médica. Rayos X. Sarmiento 819, de 4 á 6 p. m. Pocos 687, de 1 á 3 y de 7 á 8 p. m. v27n

Dr. REZAVAL
De regreso de las clínicas de Berlín y Viena. Enfermedades de la garganta, nariz y oídos. Corrección quirúrgica de las deformaciones nasales. Nuevo tratamiento de la laringitis por inhalaciones secas. LIBERTAD 148. De 2 á 5 p. m. védic.

ESTOMAGO
Enfermedades y cirugía de vientre
DR. CORBELLINI
CORRIENTES 1943
A las 9 a. m. y á las 4 p. m. v3dic

Compagnie de Navigation Sud-Atlantique
VAPORES CORREOS FRANCESES
LOS VIAJES MAS RAPIDOS A PARIS
SERVICIO POSTAL
LUTETIA 26 Novbre. GALLIA 24 Diciembre
DIVONA 9 Diciembre LA GASCOGNE 6 Enero
SERVICIO COMERCIAL
SAMARA 3 Diciembre
L. GRANDVAL y H. DESPLANQUES — Reconquista 433

(4)

J. VON DEM PILGER-SIEGEHEN

AVENTURAS DE UN PINTOR INGLES EN ROMA

(Novela traducida del alemán)

—¡Hola!...hermana, y respetabilísimo "gentleman"!...¡Aquí estamos ya!

Era la voz de Oriol. La puerta de acceso á la escalera se había abierto, y una tenue claridad llegó hasta lo hondo.

César tomó de la mano á Celina.

—Querida Celina—dijo él poniendo en su voz todo su sentimiento—aun no ha contestado "usted"...á mi proposición.

Ella había retirado su mano y no ocultaba la expresión de enojo que tenía en la mirada.

—No me toque usted—dijo.

El retrocedió un paso, con gran respeto, seriedad y pena ante aquel semblante mortalmente pálido.

—Entonces habré de...forzar la contestación. ¡Por nada de este mundo quiero ser mal comprendido!

—¿Quién le ha comprendido mal? ¿Yo?...¿No acaba usted de decirme que está casado?

—Lo he dicho...

—¿Y es verdad?

—Lo es, Celina, pero...

Ella le interrumpió, gritando hacia la escalera:

—Hasta, pues, Oriol; aquí estamos... Venid, de algo interesantísimo estoy ocupando de sarcófagos y urnas... [illegible] hacia César Scott. Ahora [illegible] quien tentarle. Todas las [illegible] tan tentadoras.

gesto de desprecio. Ya no estaba pálida. Al contrario; un tinte rojo casi, cubrí.. sus mejillas.

—¿Si es verdad...qué puede importar un "pero"?—dijo...Está usted casado y se atreve...se atreve usted...¿Tengo yo cara de "querida"?.. ¿De "expulsada"...como usted?

En ademán de súplica levantó Scott las manos:

—Celina, por lo que usted más quiera, escúcheme.

—¡Jamás!—replicó ella, en tono enérgico.—Sea lo que sea cuanto usted pueda decirme, no lavará la afrenta que acaba de hacerme.

De pie, arrimada al muro, con los puños crispados, prosiguió:

—¿Quién soy yo para usted?

Bien pudieran haber llegado Oriol y su prometida Mercedes, bien pudieran resucitar allí, ante ella sus padres y todos los nobilísimos antepasados... que no hubiera podido dominarse. Fué más que una palabra, un silbido. Pero él lo comprendió:

—¡Granuja!

Scott cerró los ojos y rendido inclinó la cabeza.

Sonaron pisadas en el último tramo de la escalera.

—Merceditas,—decía Oriol—ya llegamos. ¡Vaya una oscuridad!

Celina tomó entonces su linterna para alumbrar á su hermano que bajaba sujetando por la cintura á Mercedes, casi como quien lleva un niño.

Un noviazgo de aquel viaje que, por casualidad, reunió en Perugia á los dos hermanos Blumenthal, al pintor irlandés César Scott y á la familia Mantini—la madre y dos hijas—estrechamente vinculadas con las dos aristocracias romanas: la del Vaticano y la del Quirinal.

Oriol llevaba visiblemente satisfecho su pequeña carga. Cada dos escalones se detenía... y sonaba un beso.

Buenas tardes, Celina... ¿por dónde anda nuestro pintor? .. ¿Ves á quien traigo?... Esta miniatura de dama, pide permiso para ser tu cuñada.

Y, sin dar tiempo á que Celina contestara algo, prosiguió:

—En este momento soy, por así decirlo, el hombre más feliz de la tierra... Ha bastado nuestra excursión de hoy, para que nos arregláramos definitivamente. De modo que aquí nos tienes prometidos ya.

Celina abrazó á Oriol y besó á Merceditas. La horrible tensión nerviosa en que se encontraba se resolvió en un copioso llanto, lo que no dejó de sorprender á los jóvenes novios. Oriol sabía de sobra que su hermana no era sensiblera y Mercedes, por su parte, durante las semanas vividas en el mismo hotel de Perugia, siempre la tuvo por un carácter jovial y sereno.

—¡Hermanita! ¿á qué ese llanto?.. Vamos, ¿y el artista?... porque lo que es sin guía, no será yo quien me interne en ese dédalo. Ahora he de ser prudente: me debo á esa mujercita.

De pronto Scott surgió de entre las tinieblas, felicitando alegremente á la joven pareja.

—Hace tiempo que lo husmeaba—dijo.—Era de sospechar que "l'entente cordiale" entre Alemania é Italia llevaba miras de trocarse en algo más concreto. ¿Me está permitido preguntar—por puro interés poético—si el compromiso ha sido contraído bajo el patrocinio de San Francisco de Asís?

—En lo más mínimo—repuso Oriol von Blumenthal.—San Francisco profesaba dos grandes virtudes: la pobreza y la abnegación, á las que tanto Merceditas como yo no nos sentimos poco inclinados. No; no fué en el santuario, ni siquiera á su sombra. Ha sido en la estación del ferrocarril, en Assisi, donde esa boquita se [illegible] acordarme un "sí" que me supo á gloria. La ciudad está arriba, en la montaña, y la estación al pie de ésta. Y más abajo existe una ermita, en la que nos hemos refugiado para formular nuestros planes, con proyección sobre el futuro. Pero lo más encantador es un jardincito, al lado de la sacristía. Imagínaos que, aun ahora, los rosales están cuajados de flores. "Rosas sin espinas"... sin mistificación. Un verdadero milagro de la Naturaleza, que la piedad de aquellas gentes carga al haber del glorioso santo. No quiero pretender que el tal milagro, sea de quien sea, haya hecho de mí, como de Saulo, un Pablo. Pero, que el fenómeno me ha preocupado no poco, negarlo... Yo miraba á Mercedes: una floración completa la rodeaba en todos sentidos; rosas pendiendo sobre su cabeza y sus espaldas; rosas á sus costados y su pie... qué, si concluí por confundirla con una rosa... por supuesto que como las otras, sin espinas!

—Oriol—dijo Mercedes — ¡Vaya unas cosas que te pones á contar!

—Cállate, muñequita; no cuento, sino que doy un informe "auténtico", que estoy seguríssimo ha de alegrar á esos dos. ¿Qué más puedo decirles? Los rosales en flor y nosotros... Pero, hago yo sólo el gasto de la conversación. ¿Serían tan amables de informarme acerca de esas sepulturas y de sus muertos ilustres?

Recorrieron unas cuantas, hasta que Oriol dijo de pronto:

—¡Pfui!... Sol, *mucho* sol, es lo que yo necesito. Basta de muertos. ¿Te parece, Merceditas?

—Ya lo creo. Este aire confinado me ahoga. Cinco minutos más aquí y me desmayo.

Sonreía como un niño, y recostaba *como una gatita* la cabeza en el hombro de su prometido.

—¡Arriba, pues!

Los cuatro subieron. César Scott, saltando de dos en dos los escalones, como si alguien lo empujara. Los otros tres le seguían más despacio. Celina había puesto el brazo en la cintura de Mercedes y la hablaba cariñosamente. Se sentía feliz de poder decir en esos momentos algo agradable. La pequeñuela, que hasta ahora no había llamado singularmente su atención, la inspiraba un cariño repentino. Merceditas la escuchaba, contestándola con su voz fina y melódica, y diciendo mil y una niñerías... Sobre todo, ¿cómo tomaría la cosa, su mamá, la marquesa Mantini? ¿Y su hermana mayor, Clotilde?

Llegaron por fin á lo alto. El resplandor del sol los cegó por un momento, hasta que, poco á poco, pudieron abrir los ojos.

Frente á la entrada, y á un borde de la carretera esperaba un "landeau" abierto, con un tiro de cuatro hermosas jacas del país. El cochero y Scott conversaban, tomando aquél las señas del hotel de Perugia en el que habitaban los excursionistas.

Las dos jóvenes se sentaron atrás y frente á ellas Oriol y César.

—Llegaremos temprano—dijo el primero. Propongo que en lugar de la comida de la "table d'hote" celebremos mi compromiso con Merceditas, con otra, cuyo menú me encargo de preparar... Desde luego, mister Scott, queda usted invitado... A las siete y cuarto en punto...

Rieron y bromearon de lo lindo. Oriol estaba del mejor humor. Celina tuvo que hacer esfuerzos subrehumanos para no traicionar el estado de su ánimo: no comprendía, poco ni mucho á Scott. Este, por lo demás, se mantenía como si nada hubiera pasado entre ellos; se mantuvo decidor, alegre é irónico como nunca, chanlando con Mercedes, Oriol y hasta con ella, quien, quisiéralo que no, tenía que contestar y contestaba en efecto. Pero cuando sus miradas se cruzaban, ella sentía como un desgarre en el alma. Y, por más que hizo por no desentonar de la algazara general, concluyó por callar.

Merceditas, sorprendida por esta actitud de su futura cuñada, le preguntó.

—Celina, ¿por qué estás tan preocupada?

—¿Yo? No... lo único que hay es que quiero no perder ni uno solo de los hermosos detalles de este atardecer, prestando reflejos tan típicos á esta singularísima campiña.

En efecto; el sol corría á su ocaso. La enorme esfera era ya casi tangente al horizonte, prestando á las cumbres de las montañas la aureola vespertina, despedida de la tarde, mientras que en lo hondo de los valles, iban amasándose sombras, que oscurecían los tonos vivos de las rosas, que se diluían hasta confundirse con el gris opaco de aquéllas.

El coche corría ya las últimas sinuosidades de la vía Carlo Alberto. Unos segundos más y se detenía frente á la portada del hotel.

—¡Eccolo!—exclamó el cochero.

III

La marquesa Mantini y su hija mayor Clotilde, estaban en su departamento. Mister Scott se despidió en el vestíbulo, y Celina quiso recogerse durante una hora. Mientras tanto Oriol se vestiría, ya que su traje de turista no era el más indicado para presentarse á la marquesa, cuyos pujos protocolares estaban en razón directa de la ruina financiera que oscurecía el brillo de sus auténticos blasones. Pero, Mercedes, impaciente, insistía en sorprender á su madre y á Clotilde con la, por lo demás, deseada y esperada nueva, en la que tantas esperanzas se fundaran durante semanas, para el apuntalamiento de la casa en ruina.

—Ven tal como estás. Oriol, y fíjate cuanto se alegrará ella. Te estima mucho, como también Clotilde... como te querrán luego todos los de la familia, especialmente mi hermano Atilio.

Oriol hubo de ceder, aunque de mala gana.

En efecto: la llegada produjo cierta sorpresa. Ni la marquesa, ni Clotilde estaban presentables, con sus "negligés" casi miserables. Un grito de asombro ó de miedo, al asomar Oriol á la puerta, le indicó la conveniencia de quedar en el corredor....

—Cinco minutos, nada más,—le gritó Merceditas.

Oriol comenzó á recorrer el pasillo arriba y abajo; se encontraba en ese estado especialísimo de ánimo que impide toda serena reflexión. De la pobreza de Mercedes no podía dudar, ni le importaba un comino; como tampoco le preocupaba la religión católica de su novia, en oposición con la suya, protestante. A buen seguro que si se hubiese preocupado de otro detalle si este hubiese sido el caso de la familia con la que iba á emparentar; el que no hubiese sido de auténtica aristocracia. Por lo restante, amaba á Mercedes; y esto era lo esencial. En realidad que estaba apasionadamente enamorado de esa joven á quien tres meses antes ni de vista conocía. Hasta sus defectos, inclusa la superficialidad que la caracterizaba, le caían en gracia. Por anticipado gozaba ya ante el asombro de sus vecinos por la fresca florcita que llevaría bien pronto á sus dominios de Pomerania, trasportada desde la riente Italia. Se alegraba también por adelantado, de la dicha que esa joven engendraría en su señorial y severo castillo Engolfado en estas esperanzas, saboreando romántico su dulzura, casi ni oyó á su novia que desde la puerta le chistaba.

¡Pst!... ¡pst!... Oriol.

Entró en la salita.

(Continuará)

V. S. Lobato & Cía.

CASAS

JUDICIAL — CORRIENTES

3781 entre Anchorena y Laprida. Gran propiedad de renta, en construcción. Base pesos 271.377,73; 2/3 partes de la tasación. Orden juez doctor Baltasar S. Beltrán, secretaría José E. Cirio, en el expediente: "Banco Nación Argentino contra el sonante de don Luis Lobetti, sobre cobro ejecutivo de pesos. Título perfecto.

EL DOMINGO 23 de Noviembre á las 3, en la misma propiedad. Mide 16.35 metros (19.41 varas) de frente al Norte, por 53.37 metros (63.70 varas) de fondo en el costado O., 37.43 metros (66.31 varas) en el costado E. y 16.15 metros (16.63 varas) en el contrafrente. Edificio en construcción de cemento armado y mampostería con ladrillos. El cemento armado debe resistir toda la carga del edificio y la mampostería de ladrillo forma las paredes internas. Son también de cemento armado, las escaleras que ponen en comunicación entre sí a los distintos pisos. El techo entra en la formación del cemento armado con una proporción mayor de 1.50 o/o. La obra, que comprende sótano, un piso bajo 6 principal y 5 pisos altos, encuéntrase en el siguiente estado de construcción afectuada.

SOTANO — Son 3; abarcan una superficie de 295 metros cuadrados y tienen su mamposteria terminada.

PISO BAJO — Dos salones para negocio y 3 departamentos de 2 piezas cada uno, con sus respectivas dependencias, mamposterías terminadas, á excepción de 2 paños de pared de uno de los departamentos y los tabiques del pasaje. Todas las puertas y ventanas tienen sus marcos colocados. De madera dura y blanca, respectivamente.

PRIMER PISO ALTO — Comprende 2 casas con balcones á la calle, de 6 habitaciones cada una, y 5 departamentos interiores de 2 piezas, 2 escaleras de acceso los pone en comunicación con el corredor del piso bajo y por éste á la calle; una de las escaleras corresponde á las casas, la otra á los departamentos. Mamposteria terminada, á excepción de 4 tabiques de las casas y 4 paños de pared de 2 departamentos; marcos colocados.

SEGUNDO PISO ALTO — Sólo tiene construida, incompleta, la mampostería de las paredes medianeras y perimetrales, faltando en la de los costados E. y O. 7 metros, á contar desde el frente, que también falta.

TERCER PISO ALTO — Como el anterior á los 2.70 metros terminan las paredes de los costados E. y O., la del costado E. se eleva á 4 metros á contar desde los 25, desde el frente hasta el fondo, este completó; falta el frente.

CUARTO Y QUINTO PISO — No hay mamposteria; sólo tienen terminadas las partes correspondientes al cemento armado, que como se ha dicho, es lo único concluido definitivamente en el edificio. A cuenta de precio. Comisión 2 o/o. Informes, Rivadavia 639.—V. S. LOBATO y Cía.

"LA CABAÑA" en RAMOS MEJIA

2°. REMATE

4 MANZANAS EN 176 LOTES

Lindando con las 2 que vendimos el mes de Mayo

En 80 Mensualidades

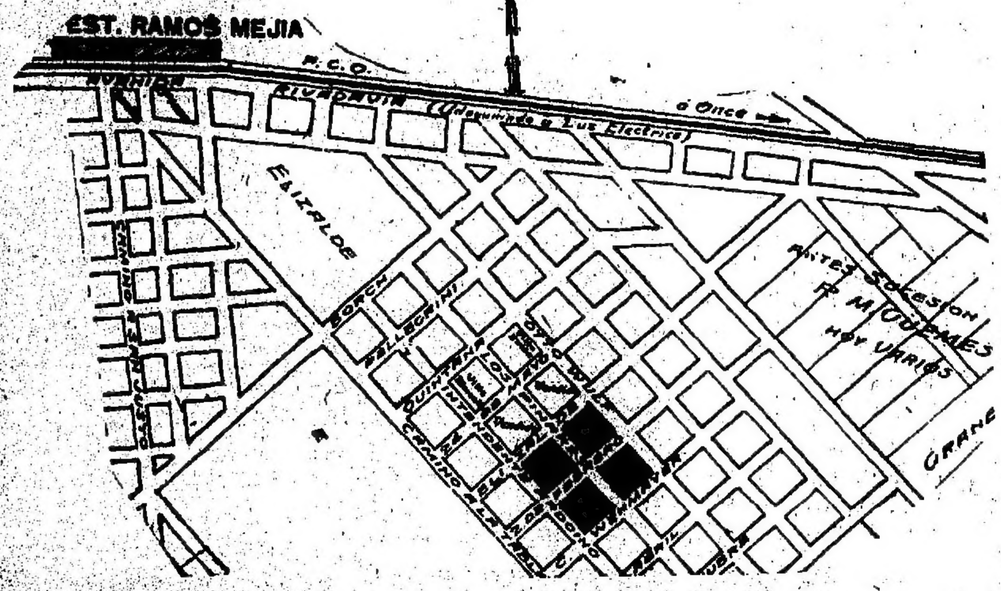

EL DOMINGO 30, a las 3, en los terrenos

V. S. LOBATO & Cía.

JUDICIAL — EN MAR DEL

Plata, casa y terrenos en el centro de la ciudad, por orden del señor juez doctor Jerónimo Balerino, secretaría del doctor E. del Castillo Quesada y como pertenecientes á los juicios ab intestato, de don Juan Pedro Musgubre y otro. Al contado Título perfecto. Las escrituras serán otorgadas por la oficina del escribano don Joaquín H. Calviño.

EL JUEVES 20 de Noviembre, á las 3, en nuestro salón, Rivadavia 639, (en Buenos Aires), procederemos á vender:

CASA SAN MARTIN 2648 y 2652 entre Santiago del Estero y Córdoba, de altos y bajos; en pleno centro y á 4 cuadras de la Rambla. Mide 8.66 metros de frente al NE. por 42.80 (10 varas por 50). Edificio con frente imitación piedra: en la planta baja, local para negocio y 3 habitaciones, y al fondo, de madera, 1 pieza, cocina y baño; en los altos, casa de familia de sala, hall, comedor, 4 dormitorios, baño, cocina, pieza para servicio, etc. La planta baja está alquilada en contrato que deberá respetar el comprador, hasta el 1.o de Octubre de 1915, á razón de $80 pesos mensuales. Base $ 60.000.

CASA SAN MARTIN 2644, contigua á la anterior. Mide 8.66 metros por 42.80 (10 varas por 50). Edificio: Salón de negocio, con vidriera con cortinas metálicas, pieza para depósito, comedor, otro depósito con piso de mosaico y al fondo construcción de madera y cinc. Está alquilada en pesos 270 mensuales, con contrato, que deba respetar el comprador, hasta el 1.o de Septiembre de 1914. Base $ 42.000.

TERRENO CALLE SAN JUAN, lindando con la esquina 8 de Julio y contiguo á la propiedad que ocupa el hotel Royal Pension, á una cuadra de la plaza América. Mide 10.39 m. de frente al SE. por 25.98 (11.81 varas por 30). Base $ 11.782.25.

TERRENO CALLE 8 DE JULIO, lado de la anterior, á San Juan y lindando por el fondo con el anterior. Mide 8.66 metros de frente al NE. por 18.75 (10 varas por 22,80). Base pesos 8.065.46. Los compradores entregarán 5 o/o de seña y parte de precio y el 2 o/o de nuestra comisión. Otros informes, en nuestra casa, Rivadavia 639.—V. S. LOBATO y Cía.

IGUAL QUE JUDICIAL —

En Flores. Bonita casita de familia, bien situada. Calle Franklin 2430 entre Olmedo y Fray Cayetano. Base pesos 10.173,24; al contado. Título perfecto. Desocupada.

EL DOMINGO 22 de Noviembre á las 3, en la propiedad. Mide 8.74 varas de frente por 28.75. Edificio con jardín al frente y verja de material y hierro, se compone de 3 dormitorio con ventana al jardín, otro interno, comedor, cuarto de baño, cocina, 2 piezas en altos, pisos interiores de pinotea, y exteriores de mosaico, cielos rasos de yeso, galería, pozo con bomba, vereda de mosaico, etc. Puede visitarse. Seña 5 o/o. Comisión 2 o/o. Informes, Rivadavia 639.—V. S. LOBATO y Cía.

AVENIDA CABILDO — EN

Vicente López. Fracción de 4.800 varas cuadradas, en un lote, con frente al bulevar Cabildo, cuyo tranvía eléctrico será inaugurado á fin de año, al lado del almacén de Badano y frente á la quinta de Parravicini y Cano. La situación más linda para un chalet. Como judicial por división de condominio, con la ínfima base de pesos 6 vara cuadrada. Pagadero tercera parte al contado, tercera á un año y tercera á dos años de plazo con 7 o/o de interés.

EL MIERCOLES 26 de Noviembre á las 3 p. m. en nuestra casa, San Martín 81. Títulos perfectos. Seña 5 o/o. Comisión 2 o/o. Informes en nuestras oficinas. — Publio C. Massini y Cía. n8

EN CABALLITO — 4 LIN-

dos lotes de ideales dimensiones, á pocos metros de la avenida Warnes, con frente á la calle Hidalgo entre Virgenes y Monte Egmont. Barrio moderno todo edificado. Venta en 36 mensualidades sin interés y sin base á tanto la vara cuadrada, dándose posesión y escrituras inmediatamente sin más desembolso que dos mensualidades de garantía en el acto del remate y dos más al retirar el título provisional. Se hace una excepción: el que compre 2 lotes, uno de ellos se le regalará. Base $ 1.000 por lote. Título perfecto. Escrituras por el escribano don Juan Bautista Peluffo. Informes en nuestras oficinas. Rivadavia 639.—V. S. LOBATO y Cía.

EN BAHIA BLANCA — Ven-

ta como judicial de varios terrenos centrales, entre las estaciones del F. C. Sud y del B. B. y N. O. Sin base, pudiendo pagarse una cuarta parte al contado, cuarta á 6 meses, cuarta á 12 y cuarta á 18 meses de plazo, con garantía hipotecaria y 7 o/o de interés. Títulos perfectos. Escrituras por la oficina de don Enrique de la Villa.

EL MIERCOLES 12 de Noviembre á las 3, en nuestro salón, Rivadavia 639, venderemos:

4 LOTES EN LA CALLE SAAVEDRA, á 5 cuadras de la estación del F. C. S. y 7 de la plaza Rivadavia; son parte de la manzana A, quinta 251 y mide 11.54 varas por 40 cada una. Unidos con opción.

4 LOTES EN LA CALLE SANTA FE, á 2 cuadras del Mercado de Frutos Victoria. Manzana B, quinta 128. 10 varas por 31 cada lote. Están unidos de á dos y entre edificios. Opción.

EN LAS CHACRAS 171 y 146, á 4 y 5 cuadras de la estación B. B. y N. O. y 5 del bulevar Colón; 40 varas por 67,55 en la manzana 36, con frente á la calle Gorriti y la manzana 56, divididos en cuartos de 67 1/2 por 67 1/2, con opción. Seña 5 por ciento. Comisión 2 por ciento. Otros informes y planos en nuestra casa, Rivadavia 639.—V. S. LOBATO y Cía.

EN RAMOS MEJIA, EN LO-

tes y 10 manzanas, 4 manzanas de los conocidos terrenos de "La Cabaña", lo más lindo y alto de la localidad, á 7 cuadras de la estación y la Plaza, y 5 de la calle Rivadavia, adoquinada y con luz eléctrica: á continuación de las otras 2 manzanas que vendimos en el remate de Mayo próximo pasado, en las que se están levantando construcciones muy buenas, algunas ya terminadas. Actualmente hay, desde el Once á Ramos Mejía, 30 minutos, con trenes rápidos á cada momento; pero muy pronto, electrificada esa línea y en combinación con el tranvía subterráneo próximo á inaugurarse, el mismo tiempo. Para estar en la plena de Mayo. Las ya el gran adelanto que afirmará la importancia de Ramos Mejía, que ya no es solamente el lugar de veraneo, sino también, uno de los más progresistas pueblos de familias estables, con vida propia, gran movimiento y buen nivel en los últimos 4 años ha triplicado su edificación. La venta es sin base, á tanto por mes el lote, en 80 mensualidades sin interés. Opción á cualquier número de lotes. Posesión inmediata, con solo 2 mensualidades de seña.

EL DOMINGO 26 de Noviembre, á las 3 de la tarde, sobre los mismos terrenos, á la llegada del tren especial gratis, que saldrá del Once á las 2.30. Los lotes son de 10 varas de frente y fondos desde 30 hasta 70; todos regulares. Dan frente á las calles Intendente Adolfo, Otto Wulf, Elisalde y otras. Los compradores interesados, en el día del remate, 10 mensualidades como seña y nuestra comisión del 2 por ciento. Las 74 mensualidades restantes deben pagarse en el Banco Popular Argentino desde el 1.o de Enero próximo, dándose las escrituras definitivas y con título perfecto, cuando hayan pagado 20, por la oficina del catastro don Pedro Raguí. Descuento 20 o/o á los que paguen al contado. Otros informes y planos, pídanse en nuestra casa, Rivadavia 639.—V. S. LOBATO y Cía.

ESPLENDIDA ESQUINA —

35 y 1/2 varas á la avenida Vélez Sarsfield (continuación de Entre Ríos), esquina á Uspallata y superficie de 997 varas cuadradas; para grandes depósitos ó garage y casas de renta. Con adoquinado pagado en las 2 frentes. 5 años de plazo para pagarla. Venta como judicial. Base pesos 139.95, cuyo importe se paga en 6 cuotas anuales de $ 23.31.61, con 6 o/o de interés. Por trimestres anticipados: vencida la primera cuota el 10 de Febrero próximo y las restantes en igual fecha de los años subsiguientes, pudiendo cancelarse en cualquier momento á adelantar anualidades. Al contado solamente lo que pase de la base. Título perfecto.

EL JUEVES 20 de Noviembre á las 3, en nuestro salón Rivadavia 639. Mide 35 1/2 varas de frente al E., por 25.32 de fondo y frente al N., con un martillo á favor de 20 por 10. Tiene cerco y vereda. Seña 5 o/o. Comisión 3 o/o. Planos y otros informes, Rivadavia 639.—V. S. LOBATO y Cía.

CAMPOS

"LA LEONA" EN SAN LUIS

Judicial, con reducción de base, 5.000 hectáreas de campo en la provincia de San Luis, departamento General Pedernera, á 3 leguas al Norte de la estación Batavia, F. C. P. y á poco más de Buena Esperanza; la región de la alfalfa; señalado en el plano de Luwidg, edición 1909, con el nombre de Carlos Luz Wurm. Base, pesos 102.612,50 ó sean $ 23.32 hectáreas, debiendo tomar el comprador á su cargo una hipoteca de 58.000 pesos oro, equivalente á pesos 131.816,66 m|n, que vence el 4 de Abril de 1915, con interés de 8 por ciento anual, á favor del Credit Foncier Argentino; hipoteca que puede cancelarse antes del plazo, con un trimestre de indemnización. Lo que exceda de esa hipoteca se abonará al contado. La venta ha sido ordenada por el señor juez de primera instancia doctor Juan M. Estrada, secretaría del doctor Ricardo Victorica, en el juicio seguido por don Publio C. Massini contra T. Sayús, por cobro de un crédito hipotecario.

EL MIERCOLES 19 de Noviembre, á las 3, en nuestro salón de ventas, Rivadavia 639. Todo el perímetro del campo está alambrado; tiene una población principal de madera y cinc, con 5 ó 6 habitaciones en forma de chalet, rodeada por un monte de buenas plantas forestales y frutales, como de 6 hectáreas. El agua es dulce y se encuentra en buena abundancia á pocos metros. Pertenece al señor Enrique Peyón, al Sur Quirno Costa (hijo) y Gaglioto, hoy sus sucesores: al Oeste con Oribe y al Este con David Espinosa. Mide el campo 3.064,20 metros en el costado Oeste, 3.036 en el del Este y 19.048 metros en los costados N. y S., según mensura practicada por el agrimensor don Abel Gutiérrez, el 5 de Julio de 1901, aprobada judicialmente. Para visitarlo, pueden dirigirse al señor Luis Nardi, en la estación Batavia, quien proporcionará carruajes. El comprador entregará el 8 por ciento de seña y el 2 por ciento de nuestra comisión, que es á su cargo. Otros informes y planos, en nuestra casa, Rivadavia 639.—V. S. LOBATO y Cía.

TERRENOS

EN FLORESTA — EN 120

mensualidades. A 50 metros de la avenida Provincias Unidas, á 4 cuadras de los Nuevos Mataderos, de la Avenida Chicago y del tranvía número 41. 15 lindos terrenos con frente á las calles Bragado, Tapalqué, Carhué, Guaminí, Montiel y otras. La mayoría de los lotes distan pocos metros de la avenida Provincias Unidas, cuya prolongación del adoquinado y del tranvía es ya un hecho, pues están ambas obras en ejecución y en un barrio de porvenir seguro. Base pesos 15 por mes el lote, pagadero en 120 mensualidades sin interés, dándose la posesión con solo el desembolso de dos mensualidades de garantía en el acto del remate y dos más al retirar el título provisional, dándose las escrituras una vez abonadas 30 mensualidades y por ante los escribanos Ferrando y Rotta. Títulos perfectos. Comisión 2 o/o.

EL DOMINGO 23 de Noviembre á las 3 p. m. en los mismos terrenos venderemos estos 15 lotes que recomendamos por su ubicación y facilidades de pago. Planos y más datos San Martín 81.—Publio C. Massini y Cía.

PARQUE CENTENARIO —

La gran esquina avenida Gaona y Mocoretá, dividida en 12 lotes, pagaderos en 60 mensualidades, con adoquinado pago frente á la calle Mocoretá y doble vía de tranvía eléctrico á la puerta, la situación más interesante y codiciada de esa gran barriada progresista, con mucho comercio en toda propia, frente al más grandioso parque de Sud América, que constituye uno de los paseos más agradables é higiénicos. En uno de los lotes hay una gran casa habitación con sinnúmero de habitaciones, en buen estado de conservación y que sería muy apparente para un célesio, sanatorio, etc. Venta sin base á tanto la vara cuadrada, pagadero en 60 mensualidades sin interés, dándose la posesión inmediata, en más desembolso que una mensualidad de garantía, en el acto del remate y dos más al retirar el título provisional, otorgándose las escrituras definitivas una vez abonadas 25 mensualidades y por ante el escribano, señor Héctor Castañeda. Florida 32. Las mensualidades se abonarán en el local del Banco Franco Americano, Sarmiento 443, escritorio 437. Títulos perfectos á satisfacción del comprador. Comisión 2 o/o.

EL DOMINGO 23 de Noviembre á las 4 1/2, p. m. sobre los mismos terrenos venderemos estos 12 lotes ideales que insistimos sean visitados para darse exacta cuenta de la importancia del barrio. Mayores informes y planos en nuestra casa, San Martín 81.—Publio C. Massini y Cía.

10 LOTES EN OLIVOS — SO-

bre el bulevar Santa Fe, adoquinado y tranvía eléctrico, á 10 metros de la calle Gutiérrez, adoquinada, 4 cuadras de la estación Mitre, F. C. R. ramal al Tigre. Hay 5 lotes sobre Santa Fe, allí Maipú, al lado del local ocupado por la comisaría, y adquirido por el intendente con el propósito de que se haga la casa municipal, 3 con frente á la calle Flora Pettiza, 2 sobre Córdoba y 2 á Tucumán. Es saldo de un negocio, hay que liquidarlo al contado rabioso, aunque ofrezcan la cuarta parte de lo que vale. Títulos perfectos. A escriturar inmediatamente ante el escribano Luis Firmas, frente ainmejonados, cercados de alambre tejido, vereda, luz eléctrica y completamente todeados de población.

EL DOMINGO 23 de Noviembre á las 3 p. m. sobre los mismos terrenos. Garantizamos que venderemos por lo que se nos ofrezca por ínfimo que sea, ocasión única por lo tanto para hacer lo que vulgarmente se dice pichincha. Planos, informes y más datos, San Martín 81. En el acto del remate exigiremos el 5 o/o de seña y el 2 o/o de comisión de práctica.—Publio C. Massini y Cía.

AVENIDA CABILDO — EN

Vicente López. Fracción de 4.800 varas cuadradas, en un lote, con frente al bulevar Cabildo, cuyo tranvía eléctrico será inaugurado á fin de año, al lado del almacén de Badano y frente á la quinta de Parravicini y Cano. La situación más linda para un chalet. Como judicial por división de condominio, con la ínfima base de pesos 6 vara cuadrada. Pagadero tercera parte al contado, tercera á un año y tercera á dos años de plazo con 7 o/o de interés.

EL MIERCOLES 26 de Noviembre á las 3 p. m. en nuestra casa, San Martín 81. Títulos perfectos. Seña 5 o/o. Comisión 2 o/o. Informes en nuestras oficinas. — Publio C. Massini y Cía.

EN LINCOLN — 4146 HEC-

táreas á 25 cuadras de la estación Martínez de Hoz del F. C. O. Parte de los conocidos y ricos campos de Martínez de Hoz. Linda con María Leonor Martínez de Hoz, herederos de Miguel Main, Luis Echegaray, Carolina C. de Seati, Woodrooffe, María S. Bas y Narciso Irineo Martínez de Hoz. Tierra riquísima, negra, apta para todos los cultivos, en las últimas cosechas ha producido 30 fanegas de trigo por cuadra y 80 de maíz. Tiene agua dulce á 4 metros, y algunas poblaciones de poca importancia. Está arrendado hasta el 30 de Mayo de 1915, á los señores Busso Hnos., á razón de pesos 38.000 al año hasta el 31 de Mayo de 1915. Base de venta pesos 130 la hectárea, pagaderos en esta forma: pesos 240.000 al contado, en el acto de la escrituración y pesos 300.000 más ó menos que es el equivalente de una hipoteca en francos que pesa sobre el campo á favor del Crédito Territorial Argentino hasta el 22 de Marzo de 1915 con el 8 o/o de interés que tomará á su cargo el comprador y el excedente de ambas sumas, si lo hubiere, podrá abonarse á tres años fijos, con garantía hipotecaria en segundo término y 7 o/o de interés anual por semestres anticipados.

EL SABADO 29 de Noviembre á las 3 p. m. en nuestra casa, San Martín 81, venderemos este rico y bien ubicado campo que constituye el mejor negocio del día, tal es su calidad, ínfima base y condiciones de pago. Recomendamos visitarlo en la seguridad de que serán ratificados nuestros datos. Títulos perfectos. Seña 5 o/o. Comisión 2 o/o. Más datos en nuestras oficinas San Martín 81. — Publio C. Massini Cía.

Arturo Demarco

JUDICIALES — 3 BUENAS

casas modernas, Avenida Bella Vista 914 y Neuquen 1822 y 1827, con adoquinado pago, por Bella Vista, tranvía eléctrico etc. compuestas de sala, 2 piezas, baño, cocina, cada casa, galerías de material, balcones, celosías, carpintería de cedro, frente imitación piedra. Mide la casa Bella Vista 914 9 metros 66 centímetros de frente, 15 metros 60 de fondo en un costado y 15 metros 80 centímetros en el otro, y 8 metros 60 centímetros en su contrafrente. Base $ 5.300 pesos. Neuquen 1823, mide 9 metros de frente, 17 metros 95 centímetros de fondo en un costado y 15 metros 20 centímetros en el otro. Base, $ 5.300 pesos; y la otra, Neuquen 1827, mide 9 metros de frente, teniendo de fondo en el Este 17 metros 05 centímetros, y en el Oeste á los 13 metros 45 centímetros de la línea del frente, ensancha el terreno en línea oblicua una extensión de 8 metros 33 centímetros, hasta tocar con la línea del contrafrente, que mira al Norte, que tiene 15 metros 725 milímetros. Base, pesos 9.000. Las expresadas bases son las hipotecas que cada casa reconoce á favor del Crédito Inmobiliario Sud-Americano, pagaderos en 120 mensualidades de 107,91 y 111 pesos, más 6 o/o anual incluso interés y amortización: si el comprador desea, puede cargar con las hipotecas en las mismas condiciones en que se constituyeron. Las escrituras deberán ser otorgadas por el escribano Pedro Narbaiza, Rivadavia 540. Título perfecto. Venta ordenada en los autos Enrique Becher con Pedro L. Natti, cuyos autos tramitan por el juzgado del doctor U. F., secretaría del doctor José Foa. Todo comprador deberá entregar el 5 por ciento de seña y el 2 por ciento de su comisión, que es á cargo del comprador. Más informes á los tribunales ó al martillero, Chacabuco 90. El remate se efectuará sobre las mismas.

EL DOMINGO 23 de Noviembre, á las 4.—A. Demarco. n9

JUDICIAL, MEJICO 2185, en-

tre Pasco y Rincón. Tasación, 25.333 $ Base, 2/3 partes, $ 16.005 con 32, compuesta según título de 8m66 de frente por 22 metros 815 milímetros de fondo y según tasación, 8 metros 50 cts. de frente por 22 metros 35 cts. de fondo y 8 metros 50 cts. en su contrafrente. Edificio de sala, comedor, 2 piezas, 1 pieza chica, cocina, excusado, otra pieza en altos, cloacas y adoquinado. Venta ordenada por el señor juez de primera instancia en lo civil doctor Gonzáles del Solar, secretaria doctor Odériga, perteneciente al juicio sucesorio de don Betoldi Pascual y otro, en la misma rematará.

EL DOMINGO 23 de Noviembre, á las 3, 9ña. 8 por ciento Comisión, 2 por ciento. Informes detallados. Boletín Judicial, tribunales ó á mis oficinas, Chacabuco 90.—Arturo Demarco. n16

Juan B. Barriola

JUDICIAL — EN MARCOS

Paz.

El 23 de Noviembre de 1913 á las 12.30, después de un almuerzo campestre remataré por orden del juez en lo civil y comercial del departamento del Sur, doctor don Rodolfo A. Gómez, secretaría del escribano don Victorio Barberis, cincuenta y cinco lotes de terreno de la sucesión de don Natalio Ronconi, de acuerdo con el plano de ubicación y división que se detalla en los respectivos carteles. Base de venta: 10 lotes de la manzana número 185, pesos 0.641 10 id id id id 20 id 1.06 id id; 10 id 16 id 15 id id 0.32 id. 5 id id id id 13, id 0.21 id id; 5 id id id 11 id 0.21 id id. 5 id id id 12 id 0.21 id id. Condiciones de venta: Una tercera parte al escriturar, una tercera parte al año y la otra parte á dos años con garantía hipotecaria y sin interés. Posesión inmediata. Títulos perfectos. Las escrituras serán otorgadas por el escribano don Agustín F. Montangero, de Dolores. En breve y por orden del mismo juez procederé á la venta de los terrenos que posee esta misma sucesión en los pueblos de Merlo, Lagña, Las Heras y San Vicente. v28

LONGCHAMPS

Sigue la venta particular

desde $ 5 por mes y por lote, en 80 meses

Sin interés ni comisión

MORENO 502

F. MIGUENS REY

CORVERA & PERALTA MARTINEZ

CASAS

Transferido

CASA EN BANFIELD — MO-

derna y bien situada, San Martín 1560, entre French y Rodríguez Peña. A 2 cuadras de los tranvías del bulevar General Rodríguez y á 4 cuadras de la estación del ferrocarril. Es hecha en cal y con los mejores materiales. Base, $ 10.000. Mitad al contado y mitad á un año, con 7 por ciento de interés anual y garantía hipotecaria.

EL DOMINGO 23 de Noviembre, á las 4.50 de la tarde, en la misma propiedad. Mide 10 varas por 45v18 y consta de seis habitaciones con cielos rasos de yeso, pisos de pino de tea y puertas exteriores de cedro, pieza de baño con revestimientos, cocina y galería con mosaicos, patios, etc. Tiene agua corriente y gas. Título perfecto.—Corvera y Peralta Martínez. n16

Transferido

LINDA CASA EN Banfield.

—Recién construída, Acevedo 1776, entre Vieytes y Darragueira, á 3 cuadras de la estación del ferrocarril y á un paso del tranvía eléctrico á plaza de Mayo. Es hecha con materiales superiores, amplia y cómoda. Tiene aguas corrientes, luz eléctrica y gas. Base, $ 15.000. Mitad al contado y mitad á un año con 7 por ciento de interés y garantía hipotecaria.

EL DOMINGO 23 de Noviembre, á las 5 de la tarde, en la misma propiedad. Mide 10 varas por 45 1/2 varas. Tiene frente de piedra artificial, 7 habitaciones con cielos rasos de yeso, pisos de pino de tea, puertas exteriores y celosías de cedro, pieza de baño, cocina, galerías y patios con mosaicos, jardín al frente y fondo, etc. Título perfecto.—Corvera y Peralta Martínez. n16

EN BANFIELD — CASAS Y

terrenos centrales. La finca Belgrano 1515, entre Maipú y Talcahuano, á 2 1/2 cuadras de la estación del F. C. S. la casa Rodríguez Peña 645, entre Alvear y San Martín, á 5 cuadras de la estación y á 3 del eléctrico á plaza de Mayo y los terrenos Rodríguez Peña, entre General Rodríguez y Castro; San Martín entre Rodríguez Peña y French; Rodríguez Peña entre San Martín y General Alvear entre French y Rodríguez Peña.

EL DOMINGO 23 de Noviembre, á las horas abajo establecidas, en las mismas propiedades.

CASA BELGRANO 1515—A las 10 de la mañana. Mide 10 varas por 50 varas. Frente de piedra artificial con balcones y celosías. Hall con mosaicos, 6 habitaciones, pieza de baño, cocina, galería, etc. Es moderna y buena. Base, $ 7.500.

CASA RODRIGUEZ PEÑA 645, á las 10.30 de la mañana. Mide 10 varas por 50 varas. Tiene frente de piedra artificial, hall, 5 habitaciones, pieza de baño, cocina. Es moderna. Base, $ 9.000.

LOS TERRENOS, á las 10.30 de la mañana. Rodríguez Peña 365, entre General Rodríguez y Castro: 10 varas al Sur por 50 varas. Sin base. Tercera parte al contado, tercera parte á un año y tercera parte á dos años con 5 por ciento de interés anual y garantía hipotecaria.

SAN MARTIN ENTRE FRENCH Y RODRIGUEZ PEÑA—Dos lotes de 10 varas de frente al Oeste por 55v18. Sin base. Mitad al contado y mitad á 6 meses sin interés.

RODRIGUEZ PEÑA ENTRE ALVEAR Y SAN MARTIN — 10 varas por 78v91 y 78v60 en los lados O. y E., respectivamente. Sin base. Mitad al contado y mitad á 6 meses sin interés.

GENERAL ALVEAR ENTRE FRENCH y RODRIGUEZ PEÑA—Dos lotes de 10 varas al Este por 55v28. Sin base. Mitad al contado y mitad á 6 meses sin interés. Título perfecto.—Corvera y Peralta Martínez. n15

SANTA FE Y SERRANO. —

Casi al lado de esa esquina, donde se produce el más extraordinario movimiento de gente y de vehículos, ofrecemos en venta una finca de renta segura y elevada: Serrano 2463 y 2465, á pocas varas de la plaza Italia, sobre la entrada del parque 3 de Febrero y los jardines Botánico y Zoológico. Es de construcción sólida y está ocupada por diversos negocios que producen una renta mensual de pesos 360; es decir pesos 4.320 al año. Como colocación de dinero es un negocio recomendable. Base, $ 38.000, incluyendo una hipoteca de $ 20.000 hasta el 31 de Diciembre próximo y con opción á un año más, con interés de 9 por ciento anual.

EL DOMINGO 23 de Noviembre, á las 5, en la propiedad. Mide 10 varas de frente por 35v71 de fondo en el lado NE. y 34v89 en el del SO. Consta de dos salones para negocio al frente, 4 habitaciones, baño, cocina, W. c., patio, etc. La renta se distribuye así: Serrano 2463, pesos 160 al mes, sin contrato. Serrano 2465, pesos 200 al mes, con contrato que vence en Agosto de 1915. Título perfecto.—Corvera y Peralta Martínez. n16

TERRENOS

Transferido

LO MEJOR DE GENERAL

Urquiza, 8 preciosos terrenos, 6 de ellos con frente al bulevar Triunvirato, con adoquinado de pago y tranvía de la vuelta al centro, y entre el bulevar Olavarría, Mendoza y Juramento, incluyéndose las esquinas Triunvirato y Mendoza: Olazábal y Pacheco, y el lote restante en la calle Echeverría entre Avalos y Triunvirato. Distan dos cuadras de la estación del ferrocarril, en la situación más indicada son los mejores terrenos que pueden ofrecerse. Venta á plazos.

EL DOMINGO 23 de Noviembre, á las 3, en los mismos terrenos. La esquina Triunvirato y Mendoza, mide 22v35 á la primera por 35v93 á la otra calle. La otra esquina, se compone de 12 varas á Olazábal por 35v93 á Pacheco. Los demás lotes con frente á Triunvirato miden cada uno 10 varas de frente por fondos que varían entre 40 y 60 varas. El terreno calle Echeverría mide 10 varas por 52.50. Títulos perfectos. Escrituras por la oficina de los señores Maqueda y Bravo. Ofrecemos planos de detalle que puedes pedirse personalmente ó por carta, en nuestra casa, 318 San Martín 326.—Corvera y Peralta Martínez. n16

Pietranera y Cía.

JUDICIAL — EN MARTI-

nez. Espléndido terreno á 4 cuadras de la estación F. C. C. A. y á 2 cuadras de la avenida Santa Fe, adoquinada y con doble vía de eléctricos de plaza Mayo al Tigre y entre las residencias de Pearson, González del Solar, doctor Ayerza, Lastra y otros. Venta ordenada por el señor juez doctor Aurelio Olgiati, secretaría Salgado Echagaray en el juicio José Osinaga contra Pablo Fluxfisch, por cobro hipotecario de pesos. Base pesos 5.002,45.

EL DOMINGO 23 de Noviembre á las 4 en el mismo terreno. Mide 11m79 al NE. por 48m17 de fondo. Superficie 517.92 m. c. Lote 12 de la manzana J. A. una cuadra de la calle Ladislao Martínez que va directa á la estación. Terreno alto y de inmediato porvenir. Título perfecto. Seña 5 o/o. Comisión 3 o/o. Informes, B. Mitre 462.—PIETRANERA y Cía. n9

AYACUCHO 1457 Y 1459, ES-

pléndida propiedad de habitación y renta, compuesta de 2 amplias y lujosas casas de familia en el gran barrio del Norte, en medio de suntuosos edificios, con asfalto, luz eléctrica, etc. Confort é higiene por ser uno de los puntos más elevados de la capital. La planta baja está desocupada para facilitar la visita que puede hacerse en cualquier momento. La planta alta con inquilino de primer orden, redituá 450 $ al mes. En total puede producir 850 $. Base definitiva y real pesos 80.000. A plazos.

EL DOMINGO 23 de Noviembre á las 11 de la mañana. Mide 10 por 54. Su construcción moderna data del año 1911 y consta la casa baja de vestíbulo, sala, antesala con portada de cristales, dos dormitorios, gran comedor, cuarto de baño, tres dormitorios, despensa, cocina, tres piezas servicio, baño para el mismo, lavadero y tres patios. La casa alta cuenta con las mismas comodidades y una pieza más al frente para escritorio, una hermosa azotea y un jardín en el fondo de 100 varas cuadradas. Luz eléctrica, campanillas, agua caliente, etc. en todo el edificio. Títulos perfectos. Seña 5 o/o y 2 o/o de comisión. Más datos, PIETRANERA Y Cía., San Martín 462. n16

TERRENNO AVENIDA Chu-

but, al lado del 876, entre Hidalgo y Olaya. Sobre el gran parque Centenario. Amplia superficie para biógrafo, garage, casa de departamento, etc. Siendo su ubicación inmejorable para obtener una gran renta, á parte de la constante valorización que adquiere la propiedad sobre esa importante Avenida, adoquinada en toda su extensión, con luz y tranvía eléctricos á todas direcciones. Base $ 20 v. c. A plazos. Venta forzosa por separación de condominio.

EL DOMINGO 23 de Noviembre á las 5. Mide 14v08 por 50 v. Superficie total 1375 v. c. Título perfecto. Seña 5 o/o. Comisión 2 o/o. Informes B. Mitre 462.—PIETRANERA Y Cía. n16

MARTINEZ — 5 TERRENOS

incluso una esquina. Perfectamente ubicados entre hermosas quintas, próximos á la Avenida Santa Fe (totalmente adoquinada y con doble línea de eléctrico de plaza de Mayo al Tigre). Calle Ladislao Martínez que va directa á la estación del F. C. C. A. de la cual dista 4 cuadras. El remate se efectuará á continuación del judicial. Detalles: Lote 13, manzana J, 13v80 de frente, 42v36 al otro por ser esquina. 45 v. en uno de sus costados, 18v62 de contrafrente. Superficie 701.18 v. c. Base 4662.50 pesos. Lotes 14 y 15 de la misma manzana, 10v45 ve. cada lote. Sin base. A plazos. Lotes 14 y 15, manzana U, de 300 v. c. c. lote tocándose por el fondo. Sin base, á plazos.

EL DOMINGO 23 de Noviembre á las 5, en los mismos terrenos. Se trata de una ubicación especial, pues distan 2 cuadras del centro comercial de Martínez y donde la propiedad es muy solicitada para habitar, dado los medios de comunicación con que cuenta. Pidan planos. Títulos perfectos. Seña 5 o/o. Comisión 2 o/o. Informes, B. Mitre 462.—PIETRANERA y Cía. n16

2 TERRENOS BARATOS en

Belgrano, Montañeses entre Avenida Monroe y Blanco Encalada. Ubicación y medidas excepcionales para stud, garage, cualquier industria ó casa de departamentos que produciría elevada y segura renta por ser un barrio de intensa población. Distan solamente 4 cuadras de la estación F. C. C. A. y Paseo de las Barrancas. Base $ 6 v. c. A plazos.

EL DOMINGO 23 de Noviembre á las 4. Mide cada lote 9.81 de frente por 52.89 de fondo. Posesión inmediata. Título perfecto. Todo comprador abonará el 5 o/o y 2 por ciento de comisión. Informes, B. Mitre 463.—PIETRANERA y Cía. n16

PERGAMINO ESQUINA LO-

bos, la mejor esquina de las Lomas de Silveira, en pleno centro de Flores y sobre las avenidas Directorio y Provincias Unidas, con eléctrico, adoquinada y con buena edificación. Base $ 6 v. c. con orden terminante de vender.

EL DOMINGO 23 de Noviembre á las 3. Mide 17v80 á Pergamino, 23v60 á Lobos, 27.25 contrafrente á Lobos y 16v55 contrafrente á Pergamino. Superficie total 1375 v. c. Título perfecto. Seña 5 o/o. Comisión 2 o/o. Informes B. Mitre 462.—PIETRANERA Y Cía. n16

3 MANZANAS EN BELGRA-

no. En 80 mensualidades sin interés. Las 3 con frente al bulevar Blandengues, adoquinado en toda su extensión y aun en la prolongación hasta Olivos; adoquinado que se continuará para constituir el gran camino de automóviles que vincule por la costa ribereña, la capital con todos los pueblos veraniegos del Norte. Será esta vía la principal de acceso al lujoso paseo proyectado sobre el Río de la Plata y á sus múltiples sitios de esparcimiento, hoteles, balnearios, casinos y locales de atletismo. De ahí, la importancia en el futuro de estos terrenos de situación privilegiada y que hoy mismo tienen un mayor valor relativo que los grandes barrios de la ciudad y á solo 4 cuadras de la estación Núñez, son terrenos que se ofr

Tiernico & Williams

CASAS Y CHACRAS

Transmitido

BUENA CASITA EN GRAN — Sucesión, á 2 años de plazo. Calle Guillermo 2140 entre Patagones y Migueletes, con edificio empezado para 4 frente á 4 cuadras de la estación Saenz con tranvía al centro, mide 10 varas de frente por 30 de fondo, con terreno de 10 por 44 varas. Base, pesos 4.000 el terreno de 10 por 44 varas. Base, pesos 4.000 el terreno de la tercera parte al contado y el resto á 2 años con 7 o/o de interés anual. Títulos perfectos.

EL DOMINGO 23 de Noviembre á las 3 en la propiedad. Seña 5 o/o. Comisión 2 o/o. Informes á B. Mitre 530.—Guerrico y Williams. n15

PRECIOSO Y MODERNO — Estilo Chantecler 19 entre Juncal y Las Heras, pocas muestras al centro del Jardín Botánico, en plena barranca, toda con vistas panorámicas, hermosas habitaciones, ultramoderno con todos los más lindos detalles, construcción dirigida por los arquitectos Hugé y Colmegna, lo ha sido con materiales seleccionados, riquísima carpintería, mosáicos extranjeros, finos herrajes, muros ricamente empapelados, pisos parquets y pino, tiene calefacción á vapor, aguas corrientes y las clocas, las que se conservan estando las obras terminadas en esa zona. Su distribución es la siguiente:

PLANTA BAJA — Gran garage al frente, gran depósito, caller, 3 habitaciones, bodega, cuarto calefacción, pasaje de servicio y lindo jardín al fondo.

PRIMER PISO — Sala con magnífica lorsia, escritorio, hall, comedor con terraza, antecomedor, toilette, cocina y patio.

SEGUNDO PISO — 5 dormitorios, 2 cuartos de baño con todas sus instalaciones, toilette y patio. Al fondo en otro piso 2 piezas para servicio, cuarto de baño, cuarto con piletas para lavar y calefacción central. El terreno mide 10 varas de frente por 32m40 de fondo en el costado N., teniendo en el costado S. á las 14m33 un martillo á favor de 2m31 de donde enangosta en línea oblicua hasta dar un contrafrente de 11m20. Base pesos 70.000 debiendo contribuir con una hipoteca de 50.000 pesos que vence el 5 de Noviembre de 1915, con 7 1/2 o/o de interés anual, por semestres anticipados. Títulos perfectos.

EL MARTES 18 de Noviembre á las 3 en nuestra casa, B. Mitre 530, donde pueden pedirse prospectos con fotografía. La propiedad puede visitarse todas las tardes de 1 á 5. Seña 5 o/o. Comisión 2 o/o.—Guerrico y Williams. a6

EN FLORES — 2 PROPIE- dades y 2 terrenos á 2 años de plazo.

SUD AMERICA 1062 entre Camarones y San Blas, adquinado al frente. Buena propiedad con salón para negocio, zaguán y 3 habitaciones, casi toda en calma con buena luz natural, en terreno de 8 varas por 43.50 varas. Tiene contrato hasta Agosto de 1916 á pesos 90 al mes. Base pesos 10.000.

ZAMUDIO 2175 entre San Blas y Médanos, buena casita en calma con tirantes de hierro, preparada para altos. Consta de 2 habitaciones, baño, cocina, galería y lavadero. Frente, en terreno de 11 por 19,63 varas. Base, pesos 5.000.

TERRENO ESQUINA ZAMUDIO y Médanos de 10.50 por 26.16 varas. Base pesos 7 vara cuadrada.

DOS LOTES MEDANOS entre Sud América y Zamudio, miden 10 varas de frente por 26.16 y 34.85 de fondo. Base pesos 7 vara cuadrada.

Mitad al contado y el resto en dos cuotas anuales con 7 o/o de interés y garantía hipotecaria. Escrituras por el señor Gerardo Maza.

EL DOMINGO 23 de Noviembre á las 4 en las propiedades. Seña 5 o/o. Comisión 2 o/o. Informes á nuestra casa, B. Mitre 530.—Guerrico y Williams. n14

BUENA CASA DE FAMILIA en Vélez Sarsfield, á 2 cuadras de las avenidas Avellaneda, con tranvía eléctrico á plaza de Mayo, y Garay, calle Campana 438 entre Morón y Tramway, edificada en terreno de 7.41 varas por 30 de fondo, con 4 amplias piezas, cocina, w. c., corredor con mosaicos, pisos de madera, cielos rasos, 2 patios con bomba, jardín al frente y verja de pierro, barrio de familias y rodeado de muy buena edificación. Al corpus. Títulos perfectos. Base pesos 8.000.

EL DOMINGO 23 de Noviembre á las 3.30 en la misma. Seña 5 o/o. Comisión 3 por ciento. Informes á nuestra casa, B. Mitre 530.—Guerrico y Williams. n13

JUDICIAL — PROPIEDAD Sarmiento 3849, entre Pasn. y Castelli, 3 cuadras al centro de la estación y plaza del Once. Edificio antiguo de altas, que tiene 5 habitaciones en la planta baja, 5 en la alta, en terreno de 8.66 metros ó sea 10 varas de frente, por 51.96 metros ó sea 60 varas de fondo según títulos, aunque en realidad sólo existen 59 varas de fondo, quedando á favor del comprador las acciones y derechos que pudiera tener la sucesión por la vara de terreno que falta. Base pesos 80.000, pagadero: 1/3 en el acto del remate, el o/o dentro del tercer día de aprobado el remate y 50 en el acto de escriturar. Comisión de 2 o/o á cargo del comprador.

EL DOMINGO 23 de Noviembre á las 3 p. m. en la propiedad. Orden del señor Juez doctor Juan Carlos Lagos, secretaría del señor Argentino G. Barraquero, en los juicios testamentarios de doña Amalia Garcilla de Gaviglio y de don Esteban Gaviglio. Informes á nuestra casa, B. Mitre 530.—Guerrico y Williams. n16

TERRENOS

RANELAGH, CIRCUITO del F. C. Sud, á 30 minutos de Constitución. Los 10 preciosos chalets y los terrenos que rodean la estación, por cuenta y orden de la Compañía de Tierras del Sur. Los chalets con base de $ 16.000, en 100 mensualidades sin interés y los terrenos sin base, en las mismas condiciones. Después detalles.

EL DOMINGO 14 de Diciembre, Pidan planos, B. Mitre 530.—Guerrico y Williams. n12nov.

EN EZPELETA — 300 LO- tes comprendido un edificio para fábrica, con desvío del ferrocarril. A menos de dos cuadras de la estación, con base de pesos 4 el lote por mes, en 60 meses sin interés, terrenos altos y parejos, calles abiertas y manzanas alambradas. Posesión y escrituras inmediatas. Después detalles.

EL DOMINGO 7 de Diciembre á las 3. Trae gratis de Constitución á la 1.30. Pidan planos y boletos á nuestra casa, B. Mitre 530.—Guerrico y Williams. n28

RIVADAVIA ESQ. Araujo — Notable esquina con 8 lotes, con adoquinado y doble línea de tranvía al frente. Los terrenos de más porvenir de la capital que adquirirán enorme valorización una vez terminados los subterráneos del Anglo-Argentino y del F. C. Oeste. A vender á cualquier precio sobre la base fijada, absolutamente á cualquier precio, y aún en el caso que hubiera un solo interesado. Base, 15 $ la vara cuadrada; cuarta parte al contado y el resto en tres cuotas iguales con 7 1/2 de interés, 23 de Julio y 23 de Noviembre de 1914 sin interés y garantía hipotecaria. Escrituras ante el señor Manuel Fassi.

EL DOMINGO 23 de Noviembre á las 5 de la tarde, en los terrenos. Seña 5 por ciento. Comisión 2 por ciento. Pidan planos en nuestra casa, B. Mitre 530.—Nota: Hacemos notar que, á pesar de ser la base equivalente á la mitad de su valor real, la orden recibida nos obliga á vender con una sola oferta si no hubiera más.—Guerrico y Williams. n13

EN NECOCHEA, A $ 1 POR mes el lote. 837 lotes en chacra 41, saldo de nuestro remate del 2 de julio. Terrenos sumamente altos, libres de arena y de oberme porvenir. El puerto de Necochea ya muy adelantado, será considerablemente ampliado con los 5.000.000 de pesos oro que se han votado y promulgado últimamente con ese objeto, por ese puerto tendrán salida los productos de las más rica zona del país. La construcción de la rambla se halla muy adelantada. El Casino Club, funcionará esta temporada por primera vez en ese carácter. El tranvía á vapor ya se está electrificando. Se encuentran ya allí los materiales para el gran puente que unirá Necochea á Quequén. Comprar tierra barata en una localidad que ofrece esas perspectivas, es lo mejor que puede hacer quien desee emplear bien sus ahorros. Dentro 3 por mes el lote, en 100 mensualidades sin interés, exigiremos sólo 3 mensualidades y 2 o/o de comisión en el remate y otras 3 mensualidades dentro de los 30 días. Por pago al contado descuento de 25 o/o sobre los plazos. Posesión y escrituras inmediatas. Datos ante el escribano señor Pedro Ruiz, con títulos perfectos.

EL MIERCOLES 3 de Diciembre á las 3, en nuestra casa, B. Mitre 530, donde puedan pedir planos detallados.—Guerrico y Williams. n15

JUAN DANERI

JUDICIAL — CASA CALLE Humahuaca 4284 entre Gascón y Rawson, á una cuadra de la avenida Corrientes, con tranvías á todo destino. Se compone de 4 piezas y 2 piecitas, cocina y w. c. Mide 8.50 de frente al Norte por 16.15 metros de fondo, igual á 9.85 por 20.97 varas. Orden del señor Juez de primera instancia doctor Uladislao F. Padilla, secretaría del doctor Jorge Sayus en el juicio sucesorio de don Juan Bautista Camusio.

EL DOMINGO 30 de Noviembre á las 5 de la tarde en la misma propiedad, procederé á su venta con la base de las 2/3 partes de su tasación ó sean pesos 9.491,67. La oficina del señor Rogelio de la Villa es la designada para escriturar. Seña y á cuenta de precio en dinero efectivo 5 o/o. Comisión 3 o/o á cargo del comprador. Más datos, Lavalle 641.—Juan Daneri. n15

JUDICIAL — CASA CALLE Miraflay 1750 (adquinada) á pocos metros del bulevar Dungenes con doble vía de tranvías, pasaje alto, barrio de mucho progreso. Se compone de 2 piezas, 2 piecitas, cocina, w. c., galería. Mide 8.66 de frente al Norte, por 34.70 metros de fondo, contado Norocste y 21.99 contado Sudeste, total 202m17 cuadrados, igual á 260 varas 93 centívaras. Orden del señor Juez de primera instancia doctor Uladislao F. Padilla, secretaría del doctor Jorge Sayus en el juicio sucesorio de don Juan Bautista Camusio.

EL DOMINGO 30 de Noviembre á las 4 de la tarde en la misma propiedad venderé con la base de pesos 5.956,74 centavos que son las 2/3 partes de su tasación. Escriturar por ante la oficina de don Rogelio de la Villa. Seña y á cuenta de precio en dinero efectivo 5 o/o. Comisión 3 o/o. Más datos Lavalle 641.—Juan Daneri. n15

A. Rodríguez Ortiz

EN BARRACAS — CASA Y departamento para renta, calle Universidad 1234 al 38 entre California y Alvarado, á una cuadra de Montes de Oca y rodeada de líneas de tranvías á todos direcciones, en terreno de 8.66 de frente por 37.75 varas de fondo. Consta la primera de 4 piezas, cocina, w. c., galería, cielos rasos de yeso, patio de mosaicos, pisos de pino tea. La segunda de 3 piezas, cocina, w. c., galería, cielos rasos, mosaicos, ambas con ciclorama y aguas corrientes y detalles que podrán apreciar al visitarla. Base pesos 15.000.

EL DOMINGO 23 de Noviembre á las 5 p. m. Seña 5 o/o. Comisión 3 o/o. Datos Irlanda 930. U. T. 754, Barracas. n15

JUDICIAL EN MIRAMAR

Lote 7, manzana E, sección 5, de 10 por 30 varas. Base pesos 2.999.55, queda á 1 1/2 cuadra de la plaza Puyrredon. La mitad de la Chacra 30 con 21.000 v. c., base pesos 10.999.55.

EL MARTES 18 de Noviembre, á las 3 en nuestra casa B. Mitre 530, donde pueden pedir datos y planos. Seña 10 o/o. Comisión 3 o/o.—Guerrico y Williams. n19

CAMPOS

DOS CHACRITAS EN MO- reno. Una de 9 hectáreas, 11 áreas y otra de 5 hectáreas 52 áreas, á 1 1/2 legua de las estaciones Merlo, Moreno, Bella Vista y San Miguel, lindando con la viuda de Quirno, A. Petuffo, N. Vargas, A. Vargas, E. V. de Vargas y Vargas y Fermina V. de Errazquin. Campo alfalfado lo más rico, estando una de las chacritas alfalfada, y la otra con quinta de verduras, siendo los linderos criaderos de plantas frutales, viveros que crecen con exuberancia. Es lo más aparente para quintas. Base pesos 800 la hectárea al contado. Venta decidida como judicial por división de condominio entre mayores. Escrituran ante el señor F. Ferrando con títulos perfectos.

EL MARTES 18 de Noviembre á las 3 en nuestra casa, B. Mitre 530, donde pueden pedir planos. Las chacritas están arrendadas sin contrato. Seña 5 o/o. Comisión 2 por ciento.—Guerrico y Williams. n6

MUEBLES, ETC.

BONITOS CUADROS, OLEOS acuarelas y pasteles, son 80 cuadros, elegidos y de buen gusto, por autores conocidos entre los cuales V. Iroill, Caprile, Innocenti, Coppola, Brancaccio, Joubert, M. de Socio, Korkau, Courbert, Japy, P. Sala, Scopetta, Mancini, Japy, Zenoni, etc.

EL VIERNES 21 de Noviembre á las 4 de la tarde, en nuestra casa, B. Mitre 530. En exposición desde el miércoles. Comisión, 10 por ciento.—Guérrico y Williams. n19

DEL Sr. JORGE A. MIT- chell, gerente del Banco Español del Río de la Plata, el rico mueblaje, (tal vez el mejor puesto en venta este año) que adorna su casa habitación calle San Martín 4344, por tener que ausentarse periódicamente á Europa.

SALON—Regio juego de sala Luis XVI de madera tallada dorada tapizado en Aubusson (legítimo), mesa de centro mismo estilo de madera tallada dorada, elegante bahut de marqueterie y bronces cincelados. Notable piano, pianola á pedal y eléctrico, modelo Mignon de la casa Pleyel, caja de palisandro con artísticos panneaux L'Echo des bois pintados por A. Bonis. (Este piano-pianola es la última novedad fabricada por la acreditada casa Pleyel, es perfecto y en seguramente el único en su género), rico cortinados de seda con: marcos Luis XV, de laqué y oro, mueble vitrina Luis XVI de madera tallada, pendelaas id, id, lámpara de Smirna, araña de bronce y cristal 20 luces, cortinados de tul y encajes.

COMEDOR—Rico juego de comedor Luis XVI de caoba, bronce y marquetería, de lo más moderno, compuesto de 15 piezas, gran reloj campana que le hace juego, mesas de té, araña de bronce y mármol, dos ricos servicios de mesa de porcelana uno de Limoges, otro de Bavieres, servicio de cristal cortado, fruteras, naides para hielo, jarras, servicios de té y café, y demás piezas para comedor, alfombra de Smirna, caloríferos Salamandra y Frou-Frou, heladera grande de roble.

ESCRITORIO—Elegante juego de caoba y bronce, tapizado en terciopelo, estilo Imperio, precioso escritorio Regnon mismo estilo de caoba y bronce, biblioteca de tres cuerpos para libros, bonita caja de hierro Fichet con forro de caoba mismo estilo que el escritorio, araña de bronce, pedestales, lámparas eléctricas, etc.

DORMITORIO—Riquísimo juego de dormitorio Luis XVI de citronnier marqueterie y bronce de lo más moderno y muy completo, elegantes muebles de fantasía que le hacen juego, araña de bronce, alfombra de Smirna, preciosa cómoda, biombo de dos hojas, adornos.

VESTIBULO—Gran percha de fresno y bronce, sillones de nogal y terciopelo, preciosa pieza mecánica, El mono gimnasta, alfombra de escalera, plafonnier.

OBRAS DE ARTE—Notables cuadros al óleo, acuarelas y pastel, por los afamados pintores Maximino Peña, E. Querciola, J. Lefebvre, D. Esjofras, Thorimbert A. Pierolle, E. Parera, Hirchens, A. Bianci, Carolla, Georges Redon. Gran bronce y marfil Tannhauser por L. Chalon. Preciosa colección de estatuas, y estatuitas de bronce, marfil y bronce y marfil, de aprecindos escultores.

EL JUEVES 20 de Noviembre á las 8 de la noche. En exposición desde el domingo de 9 a. m. á 10 p. m. Hay catálogo. Comisión 10 o/o.—Guerrico y Williams n18

RICAS OBRAS DE ARTE an- tiguas, en plata, marfil, estatuas, bomboneras, espléndidos abanicos, miniaturas, algunas con retratos de pronombres argentinos, muebles de época, caja de plata con pajarito cantor mecánico, etc., todos provenientes de una colección europea y dignos de figurar en las mejores colecciones de esta capital.

EL JUEVES 20 de Noviembre, á las 4 de la tarde. En exposición el miércoles de 9 a. m. á 7 p. m., pero desde ahora pueden verse en los días de nuestros escritorios. Comisión, 10 por ciento.—Guerrico y Williams. n16

MUEBLES, JUEGOS DE CO- medor modernos y Renacimiento, de roble cuero y de nogal, tallados, camas de nogal y cuero, dormitorios de formitorio Luis XV y XVI de nogal con ropero de tres cuerpos, otros modernos de todas clases de madera, juegos de salas Luis XV y XVI de madera tallada, dorada, tapizados en seda, mesas de centro, espejos, marcos dorados Luis XVI, escritorios cilindros y ministros de roble y de nogal, sillerías, bibliotecas por secciones, sillones giratorios, juegos de cuero, elegante juego de sala importado Luis XVI de madera tallada dorada, esterilla y almohadones de seda, cajas de hierro, mostradores comerciales, artefactos de luz eléctrica y á gas, alfombras, cortinados, cuadros al óleo, grabados, baldaderas enlozadas, lavatorios, vinos españoles, Champagna Miller, paquet, extra. Dry, juegos tapizados, camas de bronce, guardaropas de todas clases é infinidad de mercaderías de todo estilo.

EL LUNES 17 de Noviembre, á las 1 de la tarde y á las 8 de la noche, en nuestra casa, 580 B. Mitre. Comisión, 10 por ciento. —Guerrico y Williams. n16

Banco Hipotecario Nacional

25 DE MAYO NUM. 245

CAPITAL

CASA. — No. Ho. 3957. — Se- rie C. H. A. 6 o/o. El Banco Hipotecario Nacional rematará en su local

EL DIA LUNES 24 de Noviembre de 1913 á las 3 p. m., una casa ubicada en la calle Ugarteche número 71, entre las de Las Heras y Juncal, compuesta de subsuelo, planta baja y un piso alto, con la distribución siguiente: Subsuelo: 4 habitaciones y hall de servicio, cocina, antecocina, baño y escalera para el servicio y un depósito. Planta baja: Sala, hall, escritorio, comedor, office, etc. Piso alto: Tres dormitorios, vestíbulo, baño, etc. Compuesto su terreno de 8.66 metros de frente al NO. por 32.76 metros de fondo en el costado SO. y 32.72 metros en el del NE.

Base de venta, $1.000 pesos

El comprador continuará haciendo el servicio de la hipoteca originaria de pesos 25.800 que reconoce la propiedad, reducida hoy á pesos 24.642 con 192 milésimos y abonará en dinero el exceso sobre esta suma hasta el precio de compra. Los títulos pueden ser examinados en la oficina del Banco antes del remate. Verificado éste no habrá lugar á reclamo. Seña 5 o/o. Comisión 1 o/o. Este remate se efectúa con sujeción á lo dispuesto en las leyes vigentes números 8172 y 9155. Por informes ocurrir al Banco Hipotecario Nacional. Aviso iniciado en LA PRENSA el 7 de Noviembre de 1913. n7

CASA. — No. Ho. 3956. — Se- rie C. H. A. 6 o/o. El Banco Hipotecario Nacional rematará en su local

EL DIA LUNES 24 de Noviembre á las 3.30 p. m. una casa ubicada en la calle Ugarteche número 67, entre las de Las Heras y Juncal, compuesta de subsuelo, planta baja y un piso alto, con la distribución siguiente: Subsuelo: Cuatro habitaciones, y hall de servicio, cocina, antecocina, baño y escaleras para el servicio y un depósito. Planta baja: Sala, hall, escritorio, comedor, office, etc. Piso alto: Tres dormitorios, vestíbulo, baño, etc. Compuesto su terreno de 8.66 metros de frente al NO. por 33.20 metros de fondo en el costado NE. y 32.72 metros en el del SO.

Base de venta, $1.000 pesos

El comprador continuará haciendo el servicio de la hipoteca originaria de pesos 25.000 que reconoce la propiedad, reducida hoy á pesos 24.047 con 991 milésimos y abonará en dinero el exceso sobre esta suma hasta el precio de compra. Los títulos pueden ser examinados en la oficina del Banco antes del remate. Verificado éste no habrá lugar á reclamo. Seña 5 o/o. Comisión 1 o/o. Este remate se efectúa con sujeción á lo dispuesto en las leyes vigentes números 8172 y 9155. Por informes ocurrir al Banco Hipotecario Nacional. Aviso iniciado en LA PRENSA el 7 de Noviembre de 1913. n7

Nro. Hip. 411 — SERIE Prés- tamos Convertidos, ley núm. 3342.—El Banco Hipotecario Nacional rematará en su local

EL MIERCOLES 3 de Diciembre de 1913 y días subsiguientes á las 2 p. m., 140 lotes de terreno, ubicados en los Mataderos de Liniers, sobre las calles Larrazabal, Olliden, Cnlodomiro Alvarez, Sanscander y Balbastro, señalados en el plano respectivos manzana A., lotes 1 al 29; manzana B., lotes 1 al 27; manzana C., lotes 1 al 42 manzana D., lotes 1 al 42, con superficies variables de 177 á 636 metros cuadrados á hipotecas y bases de venta de 130 á 550 $, El servicio de las respectivas hipotecas se hará á razón del 10 por ciento anual, pagadero en curso legal por semestres adelantados. En caso de cancelación ó anticipo de capital sólo podrá efectuarse en moneda nacional oro ó en oro sellado, de acuerdo con las leyes números 9115 y 8172. El comprador continuará haciendo el servicio de las respectivas hipotecas de acuerdo con la ley núm. 3342 y abonará en dinero el exceso sobre la hipoteca hasta el precio de compra. Los títulos pueden ser examinados en la oficina del Banco antes del remate. Verificado éste no habrá lugar á reclamo. Seña 5 o/o. Comisión 1 o/o. Este remate se efectúa con sujeción á lo dispuesto en las leyes vigentes números 8172 y 9155. Por informes ocurrir al Banco Hipotecario Nacional ó sucursales.

Aviso iniciado en LA PRENSA el 1.o de Noviembre de 1913. n7

SUCURSAL TUCUMAN

CASAS. — No. Hs. 44|9013.— Serie C. H. A. 5 o/o. El Banco Hipotecario Nacional rematará en la sucursal establecida en esta ciudad, calle 24 de Septiembre número 740,

EL DIA VIERNES 21 de Noviembre de 1913 á las 10 a. m. ocho casas y un sitio ubicados en esta ciudad, calle 24 de Septiembre números 1, 3, 7, 9, 15 y 17 esquina NO. del bulevar Avellaneda números 851, 853, 857, 859 y 861, compuestos todo el terreno de 2.841 metros 60 decímetros cuadrados, ó lo más ó menos que resulte, cercado y edificado y cercado, lindando: al N. con herederos de Pablo Santillán, hoy Aquilina Soldati de Alvarez; al S., con la calle 24 de Septiembre, con Vicente Kairuz y don Jesús Lastra; al E., con el bulevar Avellaneda y al O. con don Vicente Kairuz y en el fondo con don Alfonso de Inocentis.

Base de venta, $4.500 pesos.

El comprador continuará haciendo el servicio de la hipoteca originaria de pesos 25.000 que reconoce la propiedad, reducida hoy á pesos 24.670 con 991 milésimos y abonará en dinero el exceso sobre esta suma hasta el precio de compra. Los títulos pueden ser examinados en la oficina del Banco antes del remate. Verificado éste no habrá lugar á reclamo. Seña 5 o/o. Comisión 1 o/o. Este remate se efectúa con sujeción á lo dispuesto en las leyes vigentes números 8172 y 9155. Por informes ocurrir al Banco Hipotecario Nacional ó sucursal San Luis. Aviso iniciado en LA PRENSA el 13 de Noviembre de 1913. n13

SUCURSAL MENDOZA

PRESTAMO Núm. Hipotecario 1596|6.788. Serie C H A 6 o/o. El Banco Hipotecario Nacional rematará en la sucursal establecida en esta ciudad, calle Rivadavia núm. 185

El día JUEVES veinte de Noviembre de mil novecientos trece á las diez antemeridiano, una quinta ubicada en el Carril Nacional, distrito San José, departamento de Guaymallén, con superficie de 1 hectárea 8.119 metros de terreno con árboles frutales y una casa-habitación con todas sus dependencias. Sus límites son: N., Pedro Barón; S., Carril Nacional; E., Dolores G. de Céspedes y O., Filomena Villanueva.

Base de venta, $ 12.000.

El comprador continuará haciendo el servicio de la hipoteca originaria de pesos 10.000 que reconoce la propiedad, reducida hoy, á $ 9.478 con 873 milésimos y abonará en dinero el exceso sobre esta suma hasta el precio de compra. Los títulos pueden ser examinados en la oficina del Banco antes del remate. Verificado éste no habrá lugar á reclamo. Seña 5 o/o. Comisión 1 o/o. Este remate se efectúa con sujeción á lo dispuesto en las leyes vigentes números 8172 y 9155. Por informes ocurrir al Banco Hipotecario Nacional ó sucursal Mendoza.

Aviso iniciado en LA PRENSA, el 1.o de Noviembre de 1913. n1

CASA — PRESTAMO N.o H.o 374|10821. Serie C. H. A 6 o/o. El Banco Hipotecario Nacional rematará en la sucursal establecida en esta ciudad, calle Rivadavia número 185,

El día VIERNES 21 de Noviembre de 1913 á las 11 a. m. una casa de azotea, ubicada en esta ciudad, calle Rivadavia número 1[illegible] entre [illegible] y [illegible], con superficie de 144 metros cuadrados, con [illegible] y [illegible] Base de venta, $ 2.000 pesos.

El comprador continuará haciendo el servicio de la hipoteca originaria de pesos 1.800 que reconoce la propiedad, reducida hoy á pesos 1.[illegible] con [illegible] milésimos y abonará en dinero el exceso sobre esta suma hasta el precio de compra. Los títulos pueden ser examinados en la oficina del Banco antes del remate. Verificado éste no habrá lugar á reclamo. Seña 5 o/o. Comisión 2 o/o á cargo del comprador. Más informes en los tribunales secretaría del doctor Matías Mackinlay Sapiola (1.o piso) ó al martillero calle A. Brown 731 Boca. Unión 731 [illegible]. Calle 4 de San Martín 819. Barracas.—Williams Para. n11

Matías y Fruitache, con superficie de 840 metros cuadrados y con ocho piezas, vestíbulo, cochera, etc., lindando: por el N., con la calle Godoy Cruz; por el E., con José Puga; por el E., con María Luisa H. de Agüero y por el O., Carlos Ponce y W. Dotsauer.

Base de venta pesos 18.000

El comprador continuará haciendo el servicio de la hipoteca originaria de pesos 15.000, que reconoce la propiedad, reducida hoy á pesos 14.486 con 228 milésimos y abonará en dinero el exceso sobre esta suma hasta el precio de compra. Los títulos pueden ser examinados en la oficina del Banco antes del remate. Verificado éste no habrá lugar á reclamo. Seña 5 o/o. Comisión 1 o/o. Este remate se efectúa con sujeción á lo dispuesto en las leyes vigentes números 8172 y 9155. Por informes ocurrir al Banco Hipotecario Nacional ó sucursal, Mendoza. Aviso iniciado en LA PRENSA el 4 de Noviembre de 1913. n4

SUCURSAL CORDOBA

Préstamo Núm. Hip. 289|14.180 —Serie C. H. A., 6 por ciento. El Banco Hipotecario Nacional rematará en la sucursal establecida en esta ciudad, calle San Jerónimo esquina Chacabuco el día

MIERCOLES 19 de Noviembre de 1913, á las 3.30 p. m., una casa y terreno, comprendiendo este de las fracciones señaladas con los números 5, 6, 7, 8, 9 y 10 del solar número 60 del plano de Villa Belgrano, suburbios NO. de este municipio, lugar denominado Molino de Zavalía, próximo á la estación Argüello del ferrocarril Argentino del Norte; compuesta cada fracción de 10 metros de frente á la calle General Paz por 50 metros de fondo, ó sea en conjunto una superficie de 2.500 metros cuadrados; lindando: al N. con la calle General Paz; al S. con las fracciones 11, 12, 13, 14 y 15; al E. con la fracción 4 y al O. con la calle General Roca, se advierte que la superficie del área expresada va inclusive una faja de 2.50 metros de ancho con frente á la calle destinada para vereda. Base de venta, pesos 6.300. El comprador continuará haciendo el servicio de la hipoteca originaria de $ 5.000 que reconoce la propiedad, reducida hoy á $ 4.[illegible] con 778 milésimos y abonará en dinero el exceso sobre esta suma hasta el precio de compra. Los títulos pueden ser examinados en la oficina del Banco antes del remate. Verificado éste no habrá lugar á reclamo. Seña 5 por ciento. Comisión, 1 por ciento. Este remate se efectúa con sujeción á lo dispuesto en las leyes vigentes números 8172 y 9155. Por informes, ocurrir al Banco Hipotecario Nacional. Aviso iniciado en LA PRENSA el 17 de Noviembre de 1913. n17

SUCURSAL TUCUMAN

CASAS. — No. Hs. 44|9013.— Serie C. H. A. 5 o/o. El Banco Hipotecario Nacional rematará en la sucursal establecida en esta ciudad, calle 24 de Septiembre número 740,

EL DIA VIERNES 21 de Noviembre de 1913 á las 10 a. m. ocho casas y un sitio ubicados en esta ciudad, calle 24 de Septiembre números 1, 3, 7, 9, 15 y 17 esquina NO. del bulevar Avellaneda números 851, 853, 857, 859 y 861, compuestos todo el terreno de 2.841 metros 60 decímetros cuadrados, ó lo más ó menos que resulte, cercado y edificado y cercado, lindando: al N. con herederos de Pablo Santillán, hoy Aquilina Soldati de Alvarez; al S., con la calle 24 de Septiembre, con Vicente Kairuz y don Jesús Lastra; al E., con el bulevar Avellaneda y al O. con don Vicente Kairuz y en el fondo con don Alfonso de Inocentis.

Base de venta, $4.500 pesos.

El comprador continuará haciendo el servicio de la hipoteca originaria de pesos 25.000 que reconoce la propiedad, reducida hoy á pesos 24.670 con 991 milésimos y abonará en dinero el exceso sobre esta suma hasta el precio de compra. Los títulos pueden ser examinados en la oficina del Banco antes del remate. Verificado éste no habrá lugar á reclamo. Seña 5 o/o. Comisión 1 o/o. Este remate se efectúa con sujeción á lo dispuesto en las leyes vigentes números 8172 y 9155. Por informes ocurrir al Banco Hipotecario Nacional ó sucursal San Luis. Aviso iniciado en LA PRENSA el 13 de Noviembre de 1913. n13

SUCURSAL URUGUAY

PRESTAMO Núm. Hipotecario 306|16.587. Serie G. El Banco Hipotecario Nacional rematará en la sucursal establecida en esta ciudad, calle Coronel Gonzáles Rioja.

El día MARTES quince y ocho de Noviembre de mil novecientos trece á las diez antemeridiano, una propiedad ubicada en la colonia Cesareo de este departamento, compuesta de 100 hectáreas, ó lo más ó menos que resulte, formada por las concesiones que se designan en el plano general de dicha colonia, con los números 5, 6, 7 y 8, ubicadas entre las calles 8 y 9, con todo lo edificado, cercado y plantado.

Base de venta, $ 4.400.

El comprador continuará haciendo el servicio de la hipoteca originaria de $ 3.600 que reconoce la propiedad, reducida hoy á $ 3.389, con 570 milésimos, y abonará en dinero el exceso sobre esta suma hasta el precio de compra. Los títulos pueden ser examinados en la oficina del Banco antes del remate. Verificado éste no habrá lugar á reclamo. Seña 5 o/o. Comisión 1 o/o. Este remate se efectúa con sujeción á lo dispuesto en las leyes vigentes números 8172 y 9155. Por informes ocurrir al Banco Hipotecario Nacional ó sucursales, Uruguay ó Paraná.

Aviso iniciado en LA PRENSA, el 1.o de Noviembre de 1913. n1

SUCURSAL SAN LUIS

TERRENO — N.o H.o 83|7681 Serie C. H. A. 6 o/o. El Banco Hipotecario Nacional rematará en su sucursal establecida en esta ciudad, calle Julián Martín 537,

EL SABADO 29 de Noviembre de 1913 á las 10 a. m., un lote de terreno ubicado en el extremo O. de esta ciudad, á inmediaciones de la estación del ferrocarril Buenos Aires al Pacífico y dentro del radio de regadío del municipio, compuesto, según título, de una superficie de 11 hectáreas, 33 áreas, 8 centiáreas y según plano existente en esta sucursal, firmado por el agrimensor don Oscar Julián, de 10 hectáreas, 70 áreas, y 72 centiáreas, por lo que se entiende que estas medidas son con lo más ó menos que resulte. Sus límites son: N., calle pública; S. y E., vía del ferrocarril Buenos Aires al Pacífico y por el O., con doña Celia Corcha de Jofré.

Base de venta, pesos 10.000

El comprador continuará haciendo el servicio de la hipoteca originaria de 7.500 pesos que reconoce la propiedad, reducida hoy á pesos 7.300 con 208 milésimos y abonará en dinero el exceso sobre esta suma hasta el precio de compra. Los títulos pueden ser examinados en la oficina del Banco antes del remate. Verificado éste no habrá lugar á reclamo. Seña 5 o/o. Comisión 2 o/o á cargo del comprador. Más informes en los tribunales secretaría del doctor Matías Mackinlay Sapiola (1.o piso) ó al martillero calle A. Brown 731 Boca. Unión 731 [illegible]. Calle 4 de San Martín 819. Barracas.—Williams Para. n11

Nazar y Hernandez

JUDICIAL — MELO 64 — Suntuosa mansión en pleno barrio aristocrático, rodeada de edificación de lujo, dotada de todos los adelantos del confort moderno y con las características de un palacio. Se compone de Rez de Chaussée, 2 pisos altos, mansarde y subsuelo. Venta ordenada por el señor Juez doctor Jerónimo Balarino, secretaría del doctor Del Castillo Quesada en los autos testamentarios de doña María Melo de Basabe. Tasación: pesos 252.038,40. Base: las dos terceras partes ó sean pesos 168.025,60. El día 29 de Noviembre á las 4 p. m. sobre la misma propiedad. Mide: 9m300 mm. de frente por 85m07 cms de fondo. Ad corpus.

DISTRIBUCION

REZ DE CHAUSSEE. — Gran puerta de calle fierro y cristales, amplia entrada con friso de mármol. Escritorio y toilette. Un departamento completo de servicio compuesto de 5 habitaciones, baño y w. c., amplio garage y dos patios.

PRIMER PISO ALTO — Gran hall, sala, antesala, comedor y fumoir con gran vitriera, antecomedor, dos dormitorios, toilette, cuarto de baño, w. c., y corredor.

SEGUNDO PISO ALTO — Hall, 5 dormitorios que comunican con 3 cuartos de baño con w. c., una terraza, que corresponde al fumoir.

Mansarde — Hall, dos dormitorios, cuarto de baño y w. c., cocina, antecocina, despensa, carbonera, cuarto de lavar, 2 cuartos de servicio con un cuarto de baño, w. c. patios de azoteas.

SUBSUELO — 3 piezas y un local donde están instalados los aparatos de calefacción, Escalera de servicio que comunica todos los pisos.

CONSTRUCCION — Muy sólida y de todo lujo, edificación reciente, frente imitación piedra con balcones y celosías metálicas, techo de pizarra, puerta de calle de fierro y cristales, carpintería de roble, cedro y pino tea, pisos de parquet, pino tea y mosáicos norteamericanos, revestimientos de mayólica. Cielos rasos de yeso molduras y decorados, paredes estucadas, pintadas al óleo, con artísticos panneaux y papeles finísimos. Frisos de mármol, roble y madera tallada así como los escalones y cuadros. Herrajes de castillo y bronce muy artísticos. vitraux d'art. Pinturas al óleo, muy Ripolin y laqué. Ascensor Dornsfeld de roble con dos puertas. Instalaciones completas y lujosas de obras sanitarias, de luz eléctrica con artefactos y de campanillas. Calefacción central con radiadores en todas las habitaciones. Visítese de 2 p. m. á 6 p. m. Seña 5 o/o. Comisión 2 o/o Más datos á los tribunales ó á nuestro escritorio. Cangallo 866.—Nazar y Hernández. n11

JUDICIAL — MAIPU 550 — Hotel de lujo, moderno, de construcción reciente perfectamente concluido, lujosamente decorado y edificado en las dimensiones ideales para esta clase de construcciones, encontrándose por su ubicación, á pocas cuadras de los radios de actividad más importantes de nuestra metrópoli. Consta de subsuelo, piso principal, entresuelo, piso alto y jardín. Venta ordenada por el señor Juez doctor Jerónimo Balarino, secretaría doctor Del Castillo Quesada en los autos testamentarios de doña María Melo de Basabe. Tasación pesos 252.038,40. Base: las dos terceras partes ó sean pesos 168.025,60. El día 29 de Noviembre á las 4 p. m. sobre la misma propiedad. Mide: 9m300 mm. de frente por 85m07

TATTERSALL

José M. de Yriondo y Cía.

EL PLANTEL DURHAM DE pedigree compuesto de 186 piezas inscriptas en el H. B. Argentino, que forman el plantel de la cabaña La Nueva, en Lapridá, de los doctores Luis y Alfonso Romero.

EL LUNES 17 de Noviembre á las 2.30 p. m. se rematarán en la quinta Sunnyside sobre la estación Llavallol, F. C. S. este aviso detallado. El día del remate habrá de Constitución un tren especial á la 1.03 p. m. Mayores informes y catálogos dirigirse á nuestro escritorio, Bartolomé Mitre 1146.—José M. de Yriondo y Cía. n13

EN LLAVALLOL, F. C. S. — Primer remate de reproductores vacunos inscriptos en el H. B. Argentino y puros por cruzamiento en la quinta Sunnyside, sobre la estación Llavallol, ferrocarril Sud.

EL LUNES 17 de Noviembre, á las 2 de la tarde remataremos los siguientes animales: Plantel de la cabaña La Nueva, de los doctores Luis y Alfonso Romero: 13 toros Durham puros, inscriptos en el H. B. Argentino, de 16, 17, 18, 24 y 26 meses de edad; 40 vacas de plantel, inscriptas en el H. B. A., servidas por los toros Shenley Baron y Royal Cambridge; 33 vacas inscriptas en el H. B. A., con cría al pie, hijas de los toros Shenley Barón y Royal Cambridge; 25 vaquillonas Durham inscriptas en el H. B. A., de 12 á 26 meses. De Mart.-Hidalgui, por cuenta del señor Juan Carlos Silva: 2 toros Durham de pedigree; 4 vacas id id con cría al pie. Importado por el señor George Campbell: 7 toros Durham de pedigree, de 18 á 24 meses de edad. De la cabaña San Bernardo, en 9 de Julio, del señor Juan Cruz de Rosas: 15 toros Durham de pedigree. Del establecimiento del señor Juan A. Altolaguirre, por cuenta del señor Emilio Meyer Pellegrini: 10 toros Durham puros por cruzamiento, criados á campo. Tren especial de Constitución á la 1.03 p. m. Mayores informes á nuestro escritorio, Bartolomé Mitre 1146.—José M. de Yriondo y Cía. n13

JUDICIAL — LOS PLANTE- les vacunos Durham de pedigree, puros por cruzamiento, Jersey y lamar Lincoln de la cabaña La Montonera, en el Pilar, de la sucesión de la señora María Melo de Bamaba, antes doctor Carlos Basavilbaso.

EL VIERNES 21 de Noviembre á la 1 p. m.; en la misma cabaña, en lotes y debidamente clasificados, remataremos por orden del señor juez doctor Jerónimo Balcarce y como perteneciente á la sucesión arriba indicada, cuyos autos tramitan por la secretaría del doctor B. de Castillo Quesada, los siguientes animales que se detallan á continuación:

Durham de pedigree inscriptos en el H. B. A.

- 3 toros padres de cabaña.
- 10 toros á galpón de 20 á 26 meses.
- 15 toros á campo de 12 meses.
- 50 vacas con cría.
- 17 vacas servidas.
- 6 vaquillonas á galpón.
- 14 vaquillonas á campo.
- 16 terneros á campo.

Durham puro por cruzamiento.

- 1 toro á galpón.
- 32 toros á campo de 12 meses.
- 51 vacas servidas.
- 9 vacas con cría.
- 15 vaquillonas de 2 años.
- 21 vaquillonas de 15 meses.

JERSEY

- 2 toros padres.
- 18 vacas con cría.
- 13 vacas servidas.
- 14 vaquillonas de 2 años.
- 12 vaquillonas de 15 meses.
- 4 novillitos de 15 meses.

LANAR LINCOLN

- 1 carnero padre.
- 38 ovejas con 14 corderos de plantel.
- 13 carneros puros por cruzamiento.
- 232 ovejas con 124 corderos.
- 29 capones.

Comisión 8 o|o á cargo de los compradores. Los concurrentes deberán tomar el tren que sale del Retiro, F. C. Pacífico, á las 9.45 de la mañana, debiendo almorzar en los hoteles del Pilar. En la estación habrá carruajes para concurrentes al establecimiento por el precio de 2 pesos ida y vuelta por pasajero. Más datos y catálogos á nuestro escritorio, Bartolomé Mitre 1146.—José M. de Yriondo y Cía. n12

ONCE TOROTOS DURHAM, puros por cruzamiento, origen de la cabaña "La Montonera".

EL VIERNES 21 de Noviembre á las 2 de la tarde, se rematarán en la misma cabaña, sobre la estación Pilar (F. C. P.), por cuenta y orden del señor Lorenzo Basabe. Comisión 8 o|o á cargo del comprador.—José M. de Yriondo y Cía. n15

LA BELEN Y LAS BARRAN- cas, del señor Manuel José Cobo, 50 borregos Lincoln, puros de pedigree inscribibles en el Flock Book Argentino, nacidas en 1912.

EL MARTES 25 de Noviembre, á las 2.30 de la tarde, se rematarán en nuestro nuevo tattersall, Bartolomé Mitre 1140, donde estarán en exhibición 4 días antes del remate. Catálogo á nuestro escritorio.—J. M. de Yriondo y Cía. n16

PLANTAS de ADORNO PRO- cedentes del parque de horticultura, del señor Federico Hintermayer.

EL MARTES 18 de Noviembre, á las 2 de la tarde, se rematarán en nuestro antiguo local, San Martín 153, donde estarán en exhibición el día del remate.—José M. de Yriondo y Cía. n16

DIOGENES RUIZ

En AYACUCHO

7500 vacunos
3500 lanares
500 toros
250 yeguarizos

v32

LIQUIDACION DE LAS HA- ciendas de los establecimientos Hinojales de la señora Anastasia R. de Castaño y La Redonda, del señor Feliciano V. Rodríguez, distante 4 leguas de Ayacucho y 2 de la estación Fair, venta por haberse arrendado el campo.

EL DOMINGO 23 de Noviembre á las 12 m., después de un almuerzo campestre, con las haciendas á la vista, debidamente clasificadas, rematará:

Del establecimiento Hinojales. Hacienda de origen, alta mestización Durham, una marca.

- 250 novillos 3 años, mochos, carne gorda y gordos.
- 300 novillos 2 años, mochos, buen estado.
- 250 novillos 1 año, mochos, buen estado.
- 230 vacas servidas.
- 670 vacas al corte, incluso 335 terneros.
- 400 vaquillonas 3 años, inclusa 200 terneros.
- 140 vaquillonas 2 años, servidas.
- 220 vaquillonas 1 año.
- 50 toritos 1 año, origen Chapadmalal.
- 15 toros usados.
- 160 yeguas mestizas tiro liviano
- 8 padrillos.
- 20 potros tiro pesado.
- 30 potros tiro liviano.
- 2.000 lanares al corte, Liviano, pelados.

Del establecimiento La Redonda:

- 300 novillos 2 y 3 años, buen estado.
- 350 novillos 1 año, mestizos, 1 marca.
- 700 vacunos al corte, incluso 350 terneros, procedencia Castaño y Sanllora.
- 500 vacas servidas, su mayor parte, 1 marca.
- 150 vacas servidas, procedencia Castaño, una marca.
- 200 vaquillonas 1 1|2 y 2 1|2 años, misma procedencia.
- 300 vaquillonas 1 año, misma procedencia.
- 1.500 capones Lincoln, 2 y 4 dientes, gordos.

Del señor Angel D. Newton:

- 400 toritos 1 año, puros por cruza, procedencia La Peregrina.

De otras procedencias:

- 300 novillos 2 y 3 años, buen estado, 1 marca.
- 800 vacas al corte, gran clase, marca Formin Orlis.
- 200 vaquillonas 2 años, buena clase.
- 280 vacunos al corte.
- 40 yeguas Anglonormando, marca Angel Castaño.
- 20 yeguas Hackney, de pedigree, marca Angel Castaño.

NOTAS: Los señores criadores llamo la atención por el conjunto de hacienda de cría á venderse en este remate, toda alta mestización Durham y sola marca. Los señores compradores podrán disponer de potreros para sus haciendas hasta el 25 de Diciembre, contando la casa con buenos capataces, carreadores á cualquier punto de la República. v32

F. B. Carocelli

JUDICIAL — IMPORTANTE remate de haciendas. En el establecimiento de campo de don Ventura Barrancos, que posee en el partido de Suipacha el cual está situado á una legua y media de los estaciones Suipacha y Gorostiaga.

EL MIERCOLES 26 de Noviembre de 1913 á las 12 del día. Después de un almuerzo campestre y con las haciendas á la vista, debidamente clasificadas, rematará:

- 350 novillos 2 años, mochos, carne gorda y gordos.
- 300 novillos 2 años, mochos, buen estado.
- 250 novillos 1 año, mochos, buen estado.
- 230 vacas servidas.
- 670 vacas al corte, incluso 335 terneros.
- 400 vaquillonas 3 años, inclusa 200 terneros.
- 140 vaquillonas 2 años, servidas.
- 220 vaquillonas 1 año.
- 50 toritos 1 año, origen Chapadmalal.
- 15 toros usados.
- 160 yeguas mestizas tiro liviano
- 8 padrillos.
- 20 potros tiro pesado.
- 30 potros tiro liviano.
- 2.000 lanares al corte, Liviano, pelados.

Del establecimiento La Redonda:

- 300 novillos 2 y 3 años, buen estado.
- 350 novillos 1 año, mestizos, 1 marca.
- 700 vacunos al corte, incluso 350 terneros, procedencia Castaño y Sanllora.
- 500 vacas servidas, su mayor parte, 1 marca.
- 150 vacas servidas, procedencia Castaño, una marca.
- 200 vaquillonas 1 1|2 y 2 1|2 años, misma procedencia.
- 300 vaquillonas 1 año, misma procedencia.
- 1.500 capones Lincoln, 2 y 4 dientes, gordos.

Del señor Angel D. Newton:

- 400 toritos 1 año, puros por cruza, procedencia La Peregrina.

De otras procedencias:

- 300 novillos 2 y 3 años, buen estado, 1 marca.
- 800 vacas al corte, gran clase, marca Formin Orlis.
- 200 vaquillonas 2 años, buena clase.
- 280 vacunos al corte.
- 40 yeguas Anglonormando, marca Angel Castaño.
- 20 yeguas Hackney, de pedigree, marca Angel Castaño.

NOTAS: los señores criadores llamo la atención por el conjunto de hacienda de cría á venderse en este remate, toda alta mestización Durham y sola marca. Los señores compradores podrán disponer de potreros para sus haciendas hasta el 25 de Diciembre, contando la casa con buenos capataces, carreadores á cualquier punto de la República. v32

LIQUIDACION DE LAS HA- ciendas de los establecimientos Hinojales de la señora Anastasia R. de Castaño y La Redonda, del señor Feliciano V. Rodríguez, distante 4 leguas de Ayacucho y 2 de la estación Fair, venta por haberse arrendado el campo.

EL DOMINGO 23 de Noviembre á las 12 m., después de un almuerzo campestre, con las haciendas á la vista, debidamente clasificadas, rematará:

Del establecimiento Hinojales. Hacienda de origen, alta mestización Durham, una marca.

- 250 novillos 3 años, mochos, carne gorda y gordos.
- 300 novillos 2 años, mochos, buen estado.
- 250 novillos 1 año, mochos, buen estado.
- 230 vacas servidas.
- 670 vacas al corte, incluso 335 terneros.
- 400 vaquillonas 3 años, inclusa 200 terneros.
- 140 vaquillonas 2 años, servidas.
- 220 vaquillonas 1 año.
- 50 toritos 1 año, origen Chapadmalal.
- 15 toros usados.
- 160 yeguas mestizas tiro liviano
- 8 padrillos.
- 20 potros tiro pesado.
- 30 potros tiro liviano.
- 2.000 lanares al corte, Liviano, pelados.

Del establecimiento La Redonda:

- 300 novillos 2 y 3 años, buen estado.
- 350 novillos 1 año, mestizos, 1 marca.
- 700 vacunos al corte, incluso 350 terneros, procedencia Castaño y Sanllora.
- 500 vacas servidas, su mayor parte, 1 marca.
- 150 vacas servidas, procedencia Castaño, una marca.
- 200 vaquillonas 1 1|2 y 2 1|2 años, misma procedencia.
- 300 vaquillonas 1 año, misma procedencia.
- 1.500 capones Lincoln, 2 y 4 dientes, gordos.

Del señor Angel D. Newton:

- 400 toritos 1 año, puros por cruza, procedencia La Peregrina.

De otras procedencias:

- 300 novillos 2 y 3 años, buen estado, 1 marca.
- 800 vacas al corte, gran clase, marca Formin Orlis.
- 200 vaquillonas 2 años, buena clase.
- 280 vacunos al corte.
- 40 yeguas Anglonormando, marca Angel Castaño.
- 20 yeguas Hackney, de pedigree, marca Angel Castaño.

NOTAS: los señores criadores llamo la atención por el conjunto de hacienda de cría á venderse en este remate, toda alta mestización Durham y sola marca. Los señores compradores podrán disponer de potreros para sus haciendas hasta el 25 de Diciembre, contando la casa con buenos capataces, carreadores á cualquier punto de la República. v32

ADOLFO BULLRICH & Cía.

CAMPOS

JUDICIAL. — CAMPO EN Entre Ríos.—El conocido establecimiento La Fe, constituído por uno de los campos más valiosos del departamento de Gualeguay, 1.339 hectáreas, 46 áreas y 60 centiáreas ubicadas á dos leguas al Este de la estación San Julián, á 3 al SE. de Galarza y á 7 al Norte de la ciudad de Gualeguay. A sólo 13 horas de ferrocarril de Buenos Aires. Es una fracción que puede clasificarse de campo fiel. Una estancia moderna dotada de todas las comodidades y de vivienda. Campo alto, libre de inundaciones y especial para invernada ó agricultura sin desperdicio alguno. La venta se hará en un solo lote, con base de $ 150 la hectárea, á pagar tercera parte al contado y el resto en tres cuotas iguales á uno, dos y tres años de plazo, con pagarés hipotecarios del mismo campo, con interés de 7 por ciento anual, pagadero por semestres adelantados. La fracción de don Alfredo del Campo reconoce una hipoteca de pesos 18.000 oro sellado que vence el 1o. de Junio de 1915, que puede tomar á su cargo el comprador. Plazos.

EL VIERNES 21 de Noviembre, á las 2.30 de la tarde, en nuestra casa, calle Florida 269 y 273, por orden del señor juez suplente en lo civil y comercial del partido judicial de Gualeguay (provincia de Entre Ríos), doctor Ricardo Irigoyen, en los autos seguidos por don Alfredo del Campo sobre venta de un campo de su propiedad y de sus hijos menores Dámaso Aureliano, Haydée Matilde y María Florencia del Campo. Linda: al Norte con Abdón Vico, sucesión Uranga, sucesión Navarro, sucesión Gómez, F. Arias, A. Berón, Próspero Bur y Frixo Hnos., al Sur con Carlos Rovira y Cándido Arribillaga, al Oeste con Justo Zambrano y Carlos Rovira, al Este con José Gastman, La Aldea, sucesión Garibotti y Juan B. Bur. Hay 92 hectáreas arrendadas á $ 9 la hectárea al año hasta el 1o. de Marzo de 1915, con contrato que deberá respetarse. El campo puede ir á revisarse en cualquier momento. En la estancia se halla don Marcelino Lazo, quien facilitará informes. Al comprador exigiremos el 10 por ciento como seña y el 2 por ciento de nuestra comisión. Los autos en que se ha ordenado la venta tramitan por la secretaría del señor Bernardo Gomensoro, donde pueden solicitarse mayores datos. Planos en nuestra casa, calle Florida 269 y 273. Buenos Aires.—Adolfo Bullrich y Cía. o26

EN SANTIAGO DEL ESTE- ro.—Campo de porvenir, 48.333 hectáreas en los departamentos Rivadavia y Mitre. Casi en el deslinde con la provincia de Santa Fe qué á esa latitud se encuentra intensamente colonizada. Los campos á venderse están situados al Oeste de la vía del ferrocarril Central Argentino y de las estaciones Villa Trinidad, La Rubia, Hercilia, Selva y Palo Negro (Klm. 701). En sus inmediaciones poseen campos los señores Marcelino y Rafael Herrera Vegas, Urdanis y Cía., el doctor Crotto, los señores E. Gahan, T. A. Malbrán y E. y N. Anchorena, Azcuénaga Hnos., J. Urien y P. Casallero, Jorge Klein, etc. Entre las colonias figuran las de Mackinlay, Alpina, Hercilia, Ceres y otras. La venta comprende las siguientes fracciones:

LOTE núm. 5—Con 10.637 hectáreas, 78 áreas y 59 centiáreas, distante sólo dos leguas al Oeste de la estación Klm. 701 (Palo Negro), 4 leguas de Selva y á 7 leguas de Ceres (F. C. C. A.). Linda: al Norte y Este con L. Urdánis y Cía., al Sur parte con T. A. Malbrán y parte con campos á venderse y por el Oeste T. A. Malbrán, L. Urdánis y Cía. y campos á venderse el mismo día. Base, $ 4 la hectárea, á pagar tercera parte al contado, tercera parte á un año y tercera parte á dos años de plazo con garantía hipotecaria y 7 por ciento de interés anual.

FRACCION, LOTE LETRA A—Con 2.857 hectáreas, 87 áreas y 56 centiáreas, lindando con la anterior.

FRACCION LOTE núm. 46—Con 7.532 hectáreas, 09 áreas y 28 centiáreas, lindando y al Sur de la anterior.

FRACCION LOTE núm. 47 y PARTE DEL 48—Con 8.509 hectáreas, 17 áreas y 35 centiáreas, lindando y al Este de la anterior. Las tres fracciones con base de $ 4 la hectárea, pagaderos tercera parte al contado, tercera parte á un año y tercera parte á dos años de plazo con garantía hipotecaria y 7 por ciento de interés anual.

FRACCION LOTE 76,73 y PARTE NORTE DEL 74—Con un total de 18.805 hectáreas, 33 áreas y 26 centiáreas á 7 leguas al SO. de Ceres, 8 leguas al Oeste de Arrufó y 6 de Villa Trinidad. Linda: al Norte con Jorge Klein, Alberdingo Hnos., al Sur con B. y N. Anchorena, al Este colonia Alpina, sucesión C. Boer y Malbrán. En un lote. Base, $ 1.86 la hectárea. ($ 35.000 m|n.) que es el importe de la hipoteca en cédulas nacionales que reconoce y puede tomar á su cargo el comprador á estilo de plazo. El excedente mitad al contado y mitad á un año de plazo con garantía hipotecaria y 7 por ciento de interés anual.

EL JUEVES 4 de Diciembre, á las 2 de la tarde, en nuestra casa, calle Florida 269 y 273. Para visitar estos campos conviene ir por Ceres, donde hay toda clase de elementos. Al comprador exigiremos el 5 por ciento á cuenta de precio y el 2 por ciento de nuestra comisión. Las escrituras serán otorgadas por ante la escribanía del señor Nicanor Repetto, en cuyo poder se hallan los títulos á disposición de quien desea examinarlos. Por otros informes y planos, ocurrir á nuestra casa.—Adolfo Bullrich y Cía. n13

ESTABLECIMIENTO AL- falfado.—Santa Felisa en la sección segunda de la Pampa. A sólo 2.000 metros de la estación Uriburu y lindando con las chacras del pueblo. A nueve leguas al Oeste de Castelli, ferrocarril Oeste. 5.285 hectáreas formadas por parte de los lotes 1o y 6 de las fracciones C y D respectivamente, totalmente alfalfadas. Están cruzadas por la línea férrea que va á Santa Rosa de Toay. Constituye uno de los valiosos establecimientos de esa sección, tanto por la calidad de sus tierras y excelencia de sus aguas como por la clase y disposición de las mejoras de que ha sido dotado. Está arrendado á razón de 15 $ la hectárea hasta el 1o. de Mayo próximo. En contrato de 3 años y se cobra por trimestres adelantados. Venta en un lote. Base, 150 pesos la hectárea en la que se incluye una hipoteca en cédulas argentinas, por 380.000 $ que podrá tomar á su cargo el comprador á estilo de plaza, abonando el excedente 250.000 $ al contado y el resto en dos cuotas iguales á 6 y 12 meses de plazo con pagaré hipotecario y 8 por ciento de interés anual.

EL MIERCOLES 26 de Noviembre, á las 3 de la tarde, en nuestra casa, Florida 273. Puede ir á inspeccionarse por la estación Uriburu, dirigiéndose allí á la casa de comercio de los señores S. Scala é hijos que proporcionarán carruajes ó automóviles para trasladarse al campo. Planos y demás informes en nuestra casa. Al comprador exigiremos el 5 por ciento á cuenta y el 2 por ciento de nuestra comisión.—Adolfo Bullrich y Cía. n15

PUEBLO LAS MOSCAS, EN Entre Ríos.—Rodeando la estación del mismo nombre (antes J. M. del Carril), de la línea principal de los ferrocarriles de Entre Ríos, camino al Paraguay. Primer remate de solares y quintas en que se ha subdividido una espléndida fracción de terreno alto con tierra vegetal de feracidad extraordinaria y agua dulce á poca profundidad. Venta libertad sin base, á dos años de plazo.

EL DOMINGO 7 de Diciembre, á las 12 del día en el mismo pueblo, después de un almuerzo campestre. Seña, 10 por ciento. Comisión, 2 por ciento á cargo de los compradores. Pidan planos en nuestra casa, Florida 269 y 273, por correo ó personalmente.—Adolfo Bullrich y Cía. n15

PARTE DE SAN RAMON, EN Ayacucho. 1.714 hectáreas, 26 áreas y 57 centiáreas, á dos leguas de la estación Ayacucho, ferrocarril Sud é inmediato al ejido del pueblo. Forma parte de la fracción que en el plano gráfico figura á nombre de don Ricardo Newton. Afecta la forma de un rectángulo que linda al NE. con campos que fueron de don Narciso A. Newton, hoy pertenecientes á varios, al Noroeste con don Pedro Monasterio, al Suroeste con don Angel D. Newton y al SE. con doña Anastasia R. de Castaño. Base de venta 140 $ la hectárea, en la que se incluye una hipoteca que tomará á su cargo el comprador de 68.000 $ oro sellado (150.000 pesos m|n.) que reconoce al 8 por ciento anual que vence el 22 de Septiembre de 1918, pudiendo cancelarse después del 22 de Septiembre de 1916 con el aviso anticipado de 90 días. El excedente que resulte hasta el precio de compra se abonará al contado.

EL JUEVES 27 de Noviembre, á las 3 de la tarde, en nuestra casa, Florida 269 y 273. El campo en venta se presta para agricultura y ganadería, tiene buena tierra vegetal, lo mismo que excelentes pastos. El agua tanto de primera como de segunda napa es dulce y potable. Está alambrado en su perímetro con líneas medianeras y dividido en tres potreros y sólo existe una noria. Visítese por Ayacucho, donde toritos los conocerán y conocen. Está desocupado. Al comprador exigiremos el 5 por ciento á cuenta de precio y el 2 por ciento de nuestra comisión. Planos en nuestra casa.—Adolfo Bullrich y Cía. n15

DOS CAMPOS EN SANTA Fe—En el departamento de Vera. Una fracción de 5.000 hectáreas distante ocho leguas al Oeste de la estación Golondrinas, ferrocarril Santa Fe á Realsienda y á 20 leguas al NE. de la estación Fortín Tostado. Campos llanos, parejos, cubiertos de pastos de engorde y gramillas naturales variadas. Con agua desde los 4 metros. Forma la mitad Sur del lote número 1 del plano de la zona. En un lote. Otra fracción de 1.250 hectáreas ubicadas en el ángulo SE. de la mitad Norte del lote número 6 y sólo dista unas seis leguas al Oeste de Golondrinas. Como el anterior es campo de buenos pastos. También en un lote. Base uniforme, 18 $ la hectárea, á pagar cuarta parte al contado y el resto en seis cuotas semestrales con pagarés hipotecarios y 7 por ciento de interés anual por semestres adelantados.

EL VIERNES 28 de Noviembre, á las 3 de la tarde, en nuestra casa, calle Florida 273. Escritura por ante la oficina de los escribanos señores Irlarte y Pedernera. El comprador exigiremos el 5 por ciento á cuenta de precio y el 2 por ciento de nuestra comisión. Pidan planos en nuestra casa.—Adolfo Bullrich y Cía. n15

ESTABLECIMIENTO AL- falfado.—Santa Felisa en la sección segunda de la Pampa. A sólo 2.000 metros de la estación Uriburu y lindando con las chacras del pueblo. A nueve leguas al Oeste de Castelli, ferrocarril Oeste. 5.285 hectáreas formadas por parte de los lotes 1o y 6 de las fracciones C y D respectivamente, totalmente alfalfadas. Están cruzadas por la línea férrea que va á Santa Rosa de Toay. Constituye uno de los valiosos establecimientos de esa sección, tanto por la calidad de sus tierras y excelencia de sus aguas como por la clase y disposición de las mejoras de que ha sido dotado. Está arrendado á razón de 15 $ la hectárea hasta el 1o. de Mayo próximo. En contrato de 3 años y se cobra por trimestres adelantados. Venta en un lote. Base, 150 pesos la hectárea en la que se incluye una hipoteca en cédulas argentinas, por 380.000 $ que podrá tomar á su cargo el comprador á estilo de plaza, abonando el excedente 250.000 $ al contado y el resto en dos cuotas iguales á 6 y 12 meses de plazo con pagaré hipotecario y 8 por ciento de interés anual.

EL MIERCOLES 26 de Noviembre, á las 3 de la tarde, en nuestra casa, Florida 273. Puede ir á inspeccionarse por la estación Uriburu, dirigiéndose allí á la casa de comercio de los señores S. Scala é hijos que proporcionarán carruajes ó automóviles para trasladarse al campo. Planos y demás informes en nuestra casa. Al comprador exigiremos el 5 por ciento á cuenta y el 2 por ciento de nuestra comisión.—Adolfo Bullrich y Cía. n15

PUEBLO LAS MOSCAS, EN Entre Ríos.—Rodeando la estación del mismo nombre (antes J. M. del Carril), de la línea principal de los ferrocarriles de Entre Ríos, camino al Paraguay. Primer remate de solares y quintas en que se ha subdividido una espléndida fracción de terreno alto con tierra vegetal de feracidad extraordinaria y agua dulce á poca profundidad. Venta libertad sin base, á dos años de plazo.

EL DOMINGO 7 de Diciembre, á las 12 del día en el mismo pueblo, después de un almuerzo campestre. Seña, 10 por ciento. Comisión, 2 por ciento á cargo de los compradores. Pidan planos en nuestra casa, Florida 269 y 273, por correo ó personalmente.—Adolfo Bullrich y Cía. n15

PARTE DE SAN RAMON, EN Ayacucho. 1.714 hectáreas, 26 áreas y 57 centiáreas, á dos leguas de la estación Ayacucho, ferrocarril Sud é inmediato al ejido del pueblo. Forma parte de la fracción que en el plano gráfico figura á nombre de don Ricardo Newton. Afecta la forma de un rectángulo que linda al NE. con campos que fueron de don Narciso A. Newton, hoy pertenecientes á varios, al Noroeste con don Pedro Monasterio, al Suroeste con don Angel D. Newton y al SE. con doña Anastasia R. de Castaño. Base de venta 140 $ la hectárea, en la que se incluye una hipoteca que tomará á su cargo el comprador de 68.000 $ oro sellado (150.000 pesos m|n.) que reconoce al 8 por ciento anual que vence el 22 de Septiembre de 1918, pudiendo cancelarse después del 22 de Septiembre de 1916 con el aviso anticipado de 90 días. El excedente que resulte hasta el precio de compra se abonará al contado.

EL JUEVES 27 de Noviembre, á las 3 de la tarde, en nuestra casa, Florida 269 y 273. El campo en venta se presta para agricultura y ganadería, tiene buena tierra vegetal, lo mismo que excelentes pastos. El agua tanto de primera como de segunda napa es dulce y potable. Está alambrado en su perímetro con líneas medianeras y dividido en tres potreros y sólo existe una noria. Visítese por Ayacucho, donde toritos los conocerán y conocen. Está desocupado. Al comprador exigiremos el 5 por ciento á cuenta de precio y el 2 por ciento de nuestra comisión. Planos en nuestra casa.—Adolfo Bullrich y Cía. n15

PUEBLO LAS MOSCAS, EN Entre Ríos.—Rodeando la estación del mismo nombre (antes J. M. del Carril), de la línea principal de los ferrocarriles de Entre Ríos, camino al Paraguay. Primer remate de solares y quintas en que se ha subdividido una espléndida fracción de terreno alto con tierra vegetal de feracidad extraordinaria y agua dulce á poca profundidad. Venta libertad sin base, á dos años de plazo.

EL DOMINGO 7 de Diciembre, á las 12 del día en el mismo pueblo, después de un almuerzo campestre. Seña, 10 por ciento. Comisión, 2 por ciento á cargo de los compradores. Pidan planos en nuestra casa, Florida 269 y 273, por correo ó personalmente.—Adolfo Bullrich y Cía. n15

PARTE DE SAN RAMON, EN Ayacucho. 1.714 hectáreas, 26 áreas y 57 centiáreas, á dos leguas de la estación Ayacucho, ferrocarril Sud é inmediato al ejido del pueblo. Forma parte de la fracción que en el plano gráfico figura á nombre de don Ricardo Newton. Afecta la forma de un rectángulo que linda al NE. con campos que fueron de don Narciso A. Newton, hoy pertenecientes á varios, al Noroeste con don Pedro Monasterio, al Suroeste con don Angel D. Newton y al SE. con doña Anastasia R. de Castaño. Base de venta 140 $ la hectárea, en la que se incluye una hipoteca que tomará á su cargo el comprador de 68.000 $ oro sellado (150.000 pesos m|n.) que reconoce al 8 por ciento anual que vence el 22 de Septiembre de 1918, pudiendo cancelarse después del 22 de Septiembre de 1916 con el aviso anticipado de 90 días. El excedente que resulte hasta el precio de compra se abonará al contado.

EL JUEVES 27 de Noviembre, á las 3 de la tarde, en nuestra casa, Florida 269 y 273. El campo en venta se presta para agricultura y ganadería, tiene buena tierra vegetal, lo mismo que excelentes pastos. El agua tanto de primera como de segunda napa es dulce y potable. Está alambrado en su perímetro con líneas medianeras y dividido en tres potreros y sólo existe una noria. Visítese por Ayacucho, donde toritos los conocerán y conocen. Está desocupado. Al comprador exigiremos el 5 por ciento á cuenta de precio y el 2 por ciento de nuestra comisión. Planos en nuestra casa.—Adolfo Bullrich y Cía. n15

ANIMALES-FERIAS

DOBLE ~ BRAKE IMPOR- tado.—Doble brake importado por los señores F. Ward é hijos de Inglaterra, en buenas condiciones completo con lanza y fanales y una capacidad para 12 personas, excelente para entrenar caballos, se rematará

EL MARTES 18 de Noviembre, á las 2.30 de la tarde en nuestra casa, San Martín 254, donde se exhibe.—Adolfo Bullrich y Cía. n13

7.000 LANARES EN PIERES. Hacienda de muy buena mestización Lincoln incluso carneros y ovejas de plantel, capones y madres inscriptas en el Flock Book Argentino, procedentes de los reputados planteles de la cabaña La Belén y Las Barrancas, en Lezama, F. C. S., del señor Manuel J. Cobo, se rematarán

EL SABADO 22 de Noviembre, á las 2.30 de la tarde, en nuestra casa, San Martín 254, donde se exhibirán. Comisión á cargo de los compradores.—Adolfo Bullrich y Cía. n16

LINCOLN DE COBO — UN buen lote de 40 carneros Lincoln de pedigree de 2 dientes, hijos de padres importados y madres inscriptas en el Flock Book Argentino, procedentes de los reputados planteles de la cabaña La Belén y Las Barrancas, en Lezama, F. C. S., del señor Manuel J. Cobo, se rematarán

EL SABADO 22 de Noviembre, á las 2.30 de la tarde, en nuestra casa, San Martín 254, donde se exhibirán. Comisión á cargo de los compradores.—Adolfo Bullrich y Cía. n16

El tren para el remate de los

3.500 novillos y vacas

En CHASCOMUS

Sale de Constitución Mañana á las 7.20 a. m.

ADOLFO BULLRICH & Cía.

12.000 VACUNOS DE ALTA mestización Durham.—Liquidación completa de las haciendas existentes en el establecimiento Los Dos Hermanos, distante cinco leguas de la estación Atahualpa, C. G. B. A., por disolución definitiva de la sociedad Zavaleta y Silva. Inútil nos parece llamar la atención de los interesados sobre el conjunto de haciendas que ofrecemos en esta ocasión: nos limitaremos á señalar el origen de ellas á medida que vamos detallándolas, seguros de que esto bastará para dar una idea acabada de la bondad de las mismas.

DETALLE

- 2.000 vacas de vientre servidas y muy adelantadas en preñez, muy buena clase y estado, origen de Unsué, Olaso, Lafontaine y marca del establecimiento.
- 2.500 vacas inclusa 500 crías, muy buena clase y estado, como para cría, origen de Unsué, Olaso, Lafontaine y marca del establecimiento.
- 1.500 vaquillonas de 1 año, muy buena clase y estado, como para cría, marca del establecimiento.
- 300 novillos de 2 años, especiales en clase y estado, muchos marca del establecimiento.
- 1.500 novillos de 1 año, muy buena clase y estado, mochos, marca del establecimiento.

PLANTELES

- 200 piezas plantel Durham puro por cruza, origen C. Diehl.
- 800 toros Durham puros por cruza á campo de 2 á 4 años, origen La Peregrina y Cochlo.

YEGUARIZO

- 800 yeguas, potros, potrancas y padrillos de tiro pesado y liviano, mestizos Shire y Hunter, respectivamente.

La venta se realizará EL VIERNES 21 de Noviembre, á las 11 a. m. en punto, con las haciendas á la vista y debidamente clasificadas en lotes, después de un almuerzo campestre.

TRENES

Los concurrentes de esta capital tienen tren por la estación Buenos Aires (C. G. B. A.), calle Vélez Sársfield y Suárez, la víspera á las 8 p. m.; este tren pasa por Patricios á las 8.20 a. m., por Asturias á las 6.40 a. m. y llega á Atahualpa á las 7.28 a. m. Agregado á este tren correrán un coche-restaurant y un dormitorio especiales, que quedarán en Atahualpa para el servicio de los concurrentes.

Rosario, por la línea del ferrocarril á Puerto Belgrano sale un tren la víspera á las 4 p. m., pasa por San Gregorio á las 9.25 p. m., por Cap. Casey á la 1.30 a. m. y llega á Mouras, distante 10 cuadras de Atahualpa, á las 3.01 de la mañana.

Los interesados de la línea del Sur tienen tren la víspera á las 7.40 a. m., pasa por Bolívar á las 3.32 p. m. y llega á Daireaux á las 5.58 p. m.

De Saavedra sale tren también la víspera á las 5.25, pasa por Guaminí á las 8.37 y llega á Daireaux á las 10.36 p. m.; los concurrentes puedan dormir en Daireaux para salir hacia el establecimiento en los coches que saldrán del hotel Universal, en dicha localidad, á las 6 a. m. del día de la venta.

En Atahualpa y Mouras habrá coches para el traslado de los concurrentes al remate, debiendo éstos, así como los que vayan por Daireaux, abonar 8 pesos m|n. por pasajero.

Comisión, 4 por ciento en las haciendas generales y 6 por ciento en reproductores, á cargo de los compradores.—Adolfo Bullrich y Cía. n15

3.500 NOVILLOS Y VACAS en Chascomús.—Hacienda mestiza Durham, mestizona y criolla, procedentes de los establecimientos La Adela y Manantiales, en Chascomús, del doctor Fernando Larrosa, de acuerdo con el siguiente detalle:

- 500 novillos mestizos Durham, buena clase y estado.
- 1.500 novillos mestizones y criollos.
- 600 vacas y vaquillonas.
- 100 novillos de 1 año.
- 220 vaquillonas de 1 año.
- 200 vacas incluso 100 crías.
- 10 vacas lecheras con cría.

La venta se realizará EL MARTES 18 de Noviembre, á las 12 m., en las instalaciones de la Sociedad Rural de Chascomús, F. C. S., con las haciendas á la vista y en lotes apropiados.

TRENES

Los concurrentes de esta capital tienen el tren que sale de Constitución al día de la venta á las 7.20 a. m., pasa por Altamirano á las 9.05 a. m. y llega á Chascomús á las 9.48 a. m.

De Tandil, sale tren la víspera á las 10 p. m.; este tren pasa por Ayacucho á las 11.32 p. m., por Maipú á la 1.10 a. m., por Guido á la 1.48 a. m., por Dolores á las 3 a. m. y llega á Chascomús á las 5.15 a. m., del día de la venta. Comisión, 4 por ciento á cargo de los compradores.

Otros informes en nuestra casa, Florida 273, ó á nuestro representante en Chascomús señor Guillermo Mc. Innes.—Adolfo Bullrich y Cía. n13

LINCOLN DE LOS PINOS— 20 carneros Lincoln, de pedigree, procedentes de la cabaña Los Pinos, del señor Juan B. Iraizos, se rematarán

EL MARTES 18 de Noviembre, á las 2.30 de la tarde, en nuestra casa, San Martín 254, donde se exhibirán. Comisión á cargo de los compradores.—Adolfo Bullrich y Cía. n16

Las haciendas del Establecimiento

"Los Dos Hermanos"

EN ATAHUALPA C. G. B. A.

12.000 vacunos de alta mestización DURHAM, incluso 2.000 novillos sola marca, por disolución definitiva de la sociedad Zavaleta y Silva.

El Viernes 21 del corriente, á las 12 m.

en el mismo establecimiento, con las haciendas á la vista y debidamente clasificadas en lotes.

De la estación Buenos Aires, (calle Vélez Sársfield y Suárez) sale tren la víspera á las 8 p. m., agregado á este tren corren coches dormitorios especiales, para los que pueden solicitarse comodidades desde el día 19

ADOLFO BULLRICH & Cía.

3000 VACUNOS EN EL ES- tablecimiento "La Germania". Hacienda de alta mestización Durham y sola marca de La Germania, incluso nov

C°

537—B. MITRE—537

CASAS

*CASA DE 2 PISOS, FLA-*mante, Tacuarí 64 y 66, a 1000 mts. de las Avdas. Rivadavia y Río Janeiro. Quinta de Olivalles, en el centro de un núcleo de edificios modernos de gran costo. Base $ 130.000, inclusive 26.000 cédulas, puede proceder 60% a 5 de Venta. Mide 10 por 30. Cada una de ellas tiene vestíbulo, sala, escritorio, comedor, 3 dormitorios, baño completo con instalación de agua caliente, pisos de mármol, cocina con economica, carbonera, etc. Construcción en cal, cielos rasos de yeso, pisos de tea, carpintería de cedro, cañerías metálicas, mosaicos americanos, mármoles, vitraux, vidrios ingleses, instalación motor y campanillas eléctricas, grandes sótanos de madera, y multitud de detalles y confort que complementan 2 viviendas de lujo. Visitese. Más datos, B. Mitre 537.—RISSO PATRON & Cía.

EL DGO. 23 de Novbre. á las 3.30. n16

PROPIEDAD CENTRAL á 20 mts. de la plaza de Belgrano. Cuba 1697, casi esq. Echeverría. Base 14.000 $. Mide 10.69 por 21.70. Un edificio consta de dos salas al frente, según, 3 habitaciones, cocina, etc. Su ubicación excepcional la exime de todo elogio. Las medidas especiales del terreno se prestan para levantar un lujoso petit hotel, para habitarlo ó casa de renta. La Av. Cabildo y las Barrancas distan tan solo 200 mts. de allí. Barrio de lujo. Más datos, B. Mitre 537.—RISSO PATRON & Cía.

EL DGO. 23 de Nbre. á las 3.30. n14

COMODA CASA — CARLOS Calvo 3928, entre las Avdas. San Juan é Independencia, ocupada por un consultorio médico. Mide 10 por 50. Base 28.000 $, 4 plazos. Al frente tiene sala, escritorio, vestíbulo, comedor, 4 dormitorios, baño con w. c., pieza de servicio y otras dependencias, cielorasos de yeso, pisos de tea, carpintería de cedro y cálidas, mosaicos, mármoles, semisurrente con bomba, etc. Visítese. Más datos, B. Mitre 537.—RISSO PATRON & Cía.

EL DGO. 23 de Nbre. á las 4 y 30. n16

*CASA DE NEGOCIO Y FA-*milia, San Luis 2950, á pocos mts. de la Av. Córdoba y Pueyrredón, barrio de grandes edificios. Base 16.000 $. Pagándose 1/4 parte al contado y 3/4 partes á plazos. Puede prenderse 7/8 $, teniendo una contrata la sala con todas sus instalaciones de 36 meses á 100 $ mensuales. Cuenta con 4 amplias piezas más, cocina, cloacas, mayólicas, revestimientos, mármoles, mosaicos, cielos rasos de yeso, luz eléctrica, parrairs y otros detalles que no apreciarán visitándola. Más datos, B. Mitre 537.—RISSO PATRON & Cía.

EL DGO. 23 de Nbre. á las 5. n16

PROPIEDAD DE RENTA EN Belgrano, con amplio terreno, Arribeños 2241 (edificada). Mide 15 por 65. Base, 1/3 v. c. inclusa lo edificado. Su edificio consta de dos salas al frente y 7 habitaciones más, las que producen muy buena renta. Como edificación es de lo mejor, data de año 1909 y está de la estación del ferrocarril y tranvía. En barrio completamente edificado y su terreno de medidas especiales se presta para levantar una casa de departamentos que dará buena renta. Más datos, B. Mitre 537.—RISSO PATRON & Cía.

EL DGO. 23 de Nbre. á las 4.30. n16

*CASA EN FLORESTA, MER-*cedes 156, entre Avellaneda y San Eduardo, á pocos metros de la línea 98 y á 2 cuadras de plaza é iglesia. Mide 10 por 30 y su edificio consta de 3 dormitorios, 1 en altos para servicio, cocina y w. c., galería, patios de mosaicos, cielos rasos de yeso, pisos de Mina de tea, buena carpintería, gallinero, pesebrera. Más datos, B. Mitre 537.—RISSO PATRON & Cía.

EL DGO. 23 de Nbre. á las 5. n16

*CASA de NEGOCIO y FAMI-*lia en Flores. Remedios 3046 y 75 entre Quirno y San Ramón. Base 10.000 $, pudiendo pagarse 1/3 al contado y 1/3 á 1 y 2 años con 8 o/o de interés. En edificio se compone de salón de negocio con cortinas metálicas, según independiente para familia, 4 dormitorios, baño, cocina, w. c. y un gran galpón de material, tiene cielo rasos de yeso, galería, patios de mosaico, etc. Renta 150 $ con un contrato á 2 años que deberá respetar el comprador. Más datos, B. Mitre 537.—RISSO PATRON & Cía.

EL DGO. 23 de Nbre. á las 4. n16

AMPLIO CORRALON CON edificio en Floresta, Cuenca 745, entre Carabelas y Pilar. Con una superficie de 1.200 v. c. c. cada 6 menos. Base $ 10.000 $, pudiendose pagar cuarta parte al contado, 1/4 á 1, 1/4 á 2, y 1/4 á 18 meses. Edificio de 4 piezas, w. c. caballerizas con capacidad para 30 caballos. Da 120 $ mensuales. Por su área se presta para la edificación de una gran casa de departamentos que forzosamente tiene que dar una excelente renta. Más datos, B. Mitre 537.—RISSO PATRON & Cía.

EL DGO. 23 de Nbre. á las 3. n16

TRES PROPIEDADES EN Flores, Canalejas 3077, esq. Holguera 705 y 11, Base $ 4.500, 5.000 y 5.500 $, respectivamente pudiendo pagarse 1/3 parte al contado 1/3 á 9 y 1/3 á 18 meses. Son de construcción igual y tiene qui. 4 piezas, cocina y w. c., pisos de tea y excelente carpintería. Dista sólo pocos mts. de la Av. Avellaneda con electricidad. Es barrio de familias y todo edificado. Más datos, B. Mitre 537.—RISSO PATRON & Cía.

EL DGO. 23 de Nbre. á las 4.30. n16

CASA EN MARCOS PAZ con 5.000 v. c. A 2 cuadras al Norte de la estación y á 4 de la calle Real. Base 4.000 pesos. Seña 10 o/o. Comisión 3 o/o. Nota. El saldo con 8 o/o de interés. Tiene un edificio de 3 piezas cocina y gallinero un galponcito de material y tiene 1.000 árboles frutales con este cercado de alambre tejido para cerrar en un todo la quinta. La situación inmejorable almacén de José Vallejo, Marcos Paz, hoy por hoy, es uno de los pueblos que adelanta rapidamente por estar tan cerca de la capital. Pidan datos en nuestra calle B. Mitre 537, donde se entregará en remate.—RISSO PATRON y Cía.

EL DGO. 23 de Nbre. á las 3. n16

3 TERRENOS INCLUSO 2 en Sansalvo, lindando con Villa Devoto, á 2 cuadras al Este de la estación Sansalvo, calle 4 entre 3 y 5. Base $ 1.100 cada uno. Mide 10 por 30. Pagándose 1/4 parte al contado y el resto en 1 y 2 años. Son de primera calidad, con frente y en un barrio completamente edificado. Son terrenos muy convenientes, están designados con los números 21, 23 y 25 de la manzana 3. Más datos, B. Mitre 537.—RISSO PATRON & Cía.

EL DGO. 23 de Nbre. á las 3. n16

EL CEMENTERIO DEL Norte, Av. [illegible]. En la entrada [illegible] Base $ 7.000, 4.500, [illegible] terreno en esquina 40 por [illegible] Base $ 4.000 $. Más datos, B. Mitre 537.—RISSO PATRON & Cía.

EL DGO. 23 de Nbre. á las 3. n16

*CASA DE NEGOCIO Y FA-*milia, Cabildo 1900, esq. Zapata, con 2 frentes, 1 sobre cada calle. Mide 10 por 30. Base 12.000 $. Pagándose 1/4 parte al contado y 3/4 partes á plazos. Puede prenderse 7/8 $, teniendo una contrata la sala con todas sus instalaciones de 36 meses á 100 $ mensuales. Cuenta con 4 amplias piezas más, cocina, cloacas, mayólicas, revestimientos, mármoles, mosaicos, cielos rasos de yeso, luz eléctrica, parrairs y otros detalles que no apreciarán visitándola. Más datos, B. Mitre 537.—RISSO PATRON & Cía.

EL DGO. 23 de Nbre. á las 5. n16

Transferido

*En VILLA DEVOTO — 4 PRE-*ciosos terrenos, entrando 2 esquinas. A 50 mts. de la estación Villa Devoto del tranvía Lacroze, Bahía Blanca y José Cubas. Base $ 7.7.-, c. a. 4 plazos. Son de las mismas medidas y se prestan para edificar la casa propia ó de renta, el tranvía núm. 56 pasa á 50 mts. de allí. Es barrio aristocrático, de edificación moderna y de hermosas casas-quintas. Más datos B. Mitre 537.—RISSO-PATRON & Cía.

EL DGO. 23 de Nbre. á las 2 1/2. n16

*EN VILLA DEVOTO — PRE-*ciosa esquina, Av. América y B. Bianca, Núm. 3610 v. c. Mide 10 por 36.60, dista tan sólo 300 mts. de la estación de Villa Devoto, tranvía Lacroze y Av. San Martín. Es barrio completamente edificado de construcciones modernas y de mucho porvenir. Más datos B. Mitre 537.—RISSO PATRON & Cía.

EL DGO. 23 de Nbre. á las 2. n16

ESPLENDIDA esquina bien situada en Belgrano, á 50 mts. del andén del F. C. A. Barrancas, en calle Mendoza y las vías del ferrocarril. Base 12 $ v. c. Superficie total 861 mts. c. más ó menos. Su ubicación especial y la proximidad á la estación se presta para edificar una soberbia casa de renta, la edificación que la circunde es moderna y valiosa. Más datos B. Mitre 537.—RISSO PATRON & Cía.

EL DGO. 23 de Nbre. á las 4. n16

AMPLIO CORRALON CON edificio en Floresta, Cuenca 745, entre Carabelas y Pilar. Con una superficie de 1.200 v. c. c. cada 6 menos. Base $ 10.000 $, pudiendose pagar cuarta parte al contado, 1/4 á 1, 1/4 á 12 y 1/4 á 18 meses. Edificio de 4 piezas, w. c. caballerizas con capacidad para 30 caballos. Da 120 $ mensuales. Por su área se presta para la edificación de una gran casa de departamentos que forzosamente tiene que dar una excelente renta. Más datos, B. Mitre 537.—RISSO-PATRON & Cía.

EL DGO. 23 de Nbre. á las 3. n16

TERRENOS

EN 86 MENSUALIDADES — Los terrenos de la estación Casanova, donde no llegaron jamás las inundaciones. Salón de nuestro remate último. Ofrecemos particularmente lotes á 4, 5 y 6 $ por mes, entrando las esquinas y dando posesión. Se venden también por 3 mensualidades de 10 $ cada una. Están á 3 cuadras de la estación y en el centro de la gran manzana que domina materialmente los pueblos de San Justo, Ramos Mejía, Haedo y Morón. Téngase presente que no hay nada más alto, más pintoresco, más higiénico en la capital, para vivir en los alrededores de la capital. Esta fábrica de cintas de seda fundada por el señor Isidro Casanova, hoy en los señores Dreyfus Pinatel y Cía., en la cual trabajan gran cantidad de obreros que serán atraídos por las nuevas fuerzas motrices, al desenvolvimiento del pueblo, también será un motivo de progreso el gran mercado de hacinadas que se establecerá á una distancia relativamente corta. Hay en esta venta hasta un negocio de especulación. Compran hoy para vender mañana en 3 veces (seguidos) con un beneficio grande. Datos completos á nuestra casa, B. Mitre 537. —RISSO-PATRON & Cía. v30n

Transferido

*En VILLA DEVOTO — 4 PRE-*ciosos terrenos, entrando 2 esquinas. A 50 mts. de la estación Villa Devoto del tranvía Lacroze, Bahía Blanca y José Cubas. Base $ 7.7.-, c. a. 4 plazos. Son de las mismas medidas y se prestan para edificar la casa propia ó de renta, el tranvía núm. 56 pasa á 50 mts. de allí. Es barrio aristocrático, de edificación moderna y de hermosas casas-quintas. Más datos B. Mitre 537.—RISSO-PATRON & Cía.

EL DGO. 23 de Nbre. á las 2 1/2. n16

*En MONTE GRANDE — BA-*ses $6 cts. la v. c., á plazos sin interés, y con el 10 por ciento que pague al contado, 9 fracciones de preciosa tierra desde 1.000 á 2.845 v. c. cu., inclusive 4 esquinas, situadas Av. La Plata, Adrogué, Lomas, Banfield y Las Heras. — A 200 metros al O. de la estación del F. C., donde existen edificios importantes de personas pudientes, paraje delicioso y culminante, á sólo 45 minutos de la capital, especial para viviendas de recreo que por sus condiciones higiénicas contribuyen á formar el hogar ideal. Pidan planos y datos en nuestro salón, B. Mitre 537, donde se efectuará el remate.—RISSO-PATRON y Cía.

EL JUEVES 20 de Noviembre, á las 3. n19

NOTA — En todas las ventas, exigiremos del comprador el 5 o/o de seña y el 2 o/o de comisión (sin excepción).

EL DO-PATRON & Cía.

J. E. CAMPOS

*BAJOS Y ALTOS—ESPLEN-*dida propiedad, para habitar ó renta, en barrio céntrico é importante y en una cuadra totalmente cubierta por lindas casas de familia. Construcción moderna, confortable y sólida, Valentín Gómez 3629 y 3631, entre Billinghurst y Sadi Carnot. A una cuadra de Corrientes y á pocos de Pueyrredón. Base, $ 30.000, suma que puede dejarse en hipoteca, hasta Mayo de 1915, con 8 1/2 por ciento de interés.

EL DOMINGO 23 de Noviembre, á las 4. Mide 10.67 varas de frente por 22.40 de fondo. Ad corpus.

CASA BAJA—Vestíbulo, sala, comedor, tres lindos dormitorios, baño, pieza ed servicio.

CASA ALTA—Entrada independiente, escalera de mármol, espaciosa hall, dos salas, comedor, tres dormitorios, baño, pieza de servicio, pileta de lavar en la azotea. Zaguanes con lindos zócalos de mármol, pisos de buenos mosaicos, carpintería de cedro, cielos rasos decorados, tirantería de acero, luz eléctrica, gas, cloacas, agua corriente, adoquinado paso, Seña, 5 por ciento. Comisión, 2 por ciento. Informes, Florida 280. —J. E. Campos. v23

M. Alvarez Drago

MORENO — BRILLANTE oportunidad. En este progresista y animado pueblo, uno de los más altos y saludables del Oeste, que se presta para vivir todo el año, pues bien pronto llegará hasta él el adoquinado de la calle Rivadavia y distará sólo 25 minutos de plaza de Mayo con el subterráneo y electrificación del F. C. O. La manzana núm. 45, alambrada, con 14.721.60 varas cuadradas, situada en la loma de Herrero, donde ya no se encuentra semejante superficie por haber vendido el señor J. M. Pisano en pequeñas fracciones las 59 manzanas de los alrededores, la bella redonda de chalets y ubicada entre las calles Pueyrredón, Paseo, Vicente López y Avenida Marcos Paz, esta última que empieza en la plaza de la estación; la que sólo dista 8 cuadras. Nada mejor para una espléndida casa-quinta por su situación dominante y central, con tierra inmejorable para huerta, arbolado, etc. También se presta para subdivisión en 34 buenos lotes que en tan espléndida situación son muy codiciados. Título perfecto. Base, $ 5.302 que reconoce en hipoteca y que se cancela en 36 mensualidades de $ 178.40 sin interés, pudiendo el comprador, si lo desea, liquidarla en seguida. Lo que exceda de la base al contado. Venta forzosa por división de condominio. Más datos, M. Alvarez Drago.

EL MIERCOLES 19 de Noviembre, á las 5 de la tarde, en mi escritorio, Libertad 548. Seña, 5 por ciento. Comisión, 2 por ciento. n11

EN VILLARS — PUEBLO importante de gran porvenir y creciente progreso por su proximidad á la capital y empalmes á toda la provincia. Espléndida fracción, chacra núm. 62 de 58.531 metros ó sean unas 44.000 v. c. situada entre los dos ramales de la estación Lanús. Sus calles son de tierra. Inmediata á las calles de la estación. Gran ocasión para una subdivisión en lotes grandes y chicos para casas-quintas, huertas, criaderos, etc., por su tierra alta y excelente ubicación. Liquidación forzosa por división de condominio. Sin base. Al contado, por lo que dén. Es mi más brillante negocio para aprovechados en los momentos de crisis pasajera. Se recomienda por el solo. Título perfecto. Seña, 8 por ciento. Comisión, 2 por ciento.

EL MIERCOLES 19 de Noviembre, á las 5 de la tarde, en mi escritorio, Libertad 548. Seña, 8 por ciento. Comisión, 2 por ciento. n11

M. V. Lamela

(De la firma M. V. Lamela y Cía.)

JUDICIAL — 12 LOTES DE 75 hectáreas y fracción en las inmediaciones de la Estación "Iraola" (F. C. S.) overtel 12 del partido Tandil. Los mejores campos de la provincia de Buenos Aires conocidos por "Estancia Los Manantiales", por orden del señor Juez de 1a instancia de La Plata, doctor Fernández Blanco, propiedad de la sucesión Pedro Argumedo. Títulos perfectos.

EL JUEVES 20 de Noviembre á las 2 p. m. en el "Gran Hotel de Roma" del Tandil. Base íntima $ 344 la hectárea. Pedir planos y referencias á mi escritorio en esta capital, calle Lavalle 1185, U. T. 4449 Libertad ó en La Plata, calle 58 No. 1052. U. T. 121. v17

A. Lopez y Cía.

*JUDICIAL — CASA DE AL-*tos en Belgrano, calle Iberá esquina Amenábar, mirando al NO. Mandato, juez doctor Uladislao F. Padilla, secretaría doctor Jorge Sause, en el juicio por cobro ejecutivo de pesos Tovar con Feliciano A. contra Francisco E. Spina. Base pesos 20.000. El terreno mide 8m85 centímetros de frente al NO. sobre la calle Iberá, por el otro frente al NO. sobre Amenábar, 6 metros al Norte, sobre la esquina de ambas calles. 17m05 centímetros en el costado SO. y 12 metros 60 centímetros en el lado SE. Lo edificado que es completamente nuevo, consta de dos departamentos altos de bajo estilo chalet, completamente modernos de ningún género y con materiales de primer orden. Verla al frente. Cada departamento se compone de 3 piezas, cocina, w. c., baño y todas las dependencias.

EL DOMINGO 30 de Noviembre á las 3 p. m. (sobre la misma propiedad.) Seña 5 por ciento. Comisión 2 o/o á cargo del comprador. Más datos en el Palacio de Justicia, secretaría mencionada ó en nuestras oficinas, Olavarría 792 y Avenida de Mayo 676. —A. López y Cía. v23

CALVO

JUDICIAL — SIN BASE — 556 hectáreas, 72 áreas, 50 centiáreas de campo de agricultura en Adolfo Alsina (Carhué) á 2 leguas de la estación Bariloche, F. C. P. con poblaciones de material y otras mejoras. Véanse detalles en el "Boletín Oficial" de La Plata y en "Nueva Provincia" de Bahía Blanca.

EL SABADO 22 de Noviembre á las 3 p. m. en mi escritorio, Rivadavia 658. Sin base. Seña, 10 o/o. Comisión 3 o/o. Nota. El domingo 23, en el campo se venderán las existencias del negocio y trilladora completa. Pidan planos del campo é informes en mi escritorio, Rivadavia 658.—Ernesto Calvo. n19

Enrique A. Foster

*JUDICIAL —POR DISPOSI-*ción del señor juez de 1o civil de la capital, doctor Raimundo Navarro, remataré en el juicio que sigue don Luis Grisetti contra don Domingo Caridi por cobro ejecutivo de pesos, que tramita por ante su juzgado y secretaría de don Gabriel Fernández

EL DIA 23 de Noviembre del corriente año, á las 4 de la tarde, procederé á vender en público remate, sobre los mismos terrenos, un inmueble de propiedad del ejecutado, situado en la capital federal, calle Triunvirato 3855, entre las de Pampa y Beruti, con frente al Oeste de 15m85 de frente al NO. por 40.04 de fondo en el costado Este, 8m85 en el costado Oeste y 16m90 en su contrafrente al Norte, cuya superficie en conjunto es de 420m05 centímetros cuadrados. En el terreno existe un pequeño depósito de materiales edificado con un piso de portland y techo de chapa, cuartos y ventanas de pino, w. c. y pozo. Este inmueble lo rematará con la base de pesos 14.029 $ (diez y seis mil veinte pesos con ochenta y ocho centavos moneda nacional), importe de los dos tercios del monto de la tasación judicial ordenada del mismo de la tasación judicial ordenada del mismo que resultare comprador pagará en el acto del remate 30 o/o de contado por cuenta de mi comisión y el saldo á los 5 días de aprobada la subasta. Más datos en la secretaría actuante ó en San Martín 486. n1

Bardier y Sisterna

*DESDE 5 pesos la MENSUA-*lidad hasta 12 pesos vendemos particularmente al lado de la estación Lanús, 300 amplios terrenos, en 36 meses sin interés y sin comisión, con sólo 1 mensualidades y al contado. Son altos y completamente situados. Títulos perfectos y sin gravamen alguno.

Los DOMINGOS 16, 23 y 30 en los mismos terrenos y desde hoy en nuestras oficinas. Oficina Malpú 17. U. T. 5115. Avenida Bibliotecas plazos—Bardier y Sisterna.

F. Beretta & Cía.

Transferido

En VILLA BALLESTER — 227 lotes, á 30 minutos del Retiro (estación nueva), con 71 trenes diarios, luz eléctrica, en breve aguas corrientes y adoquinándose sus principales calles. Rodeada de más de 2.000 casas edificadas y habitadas todo el año. Un paseo á los terrenos que ofrecemos fundados en seguridad que será usted comprador. El tranvía eléctrico de Lacroze á San Martín que arranca de Reconquista y Corrientes llega á pocas cuadras de los terrenos en venta, línea que será prolongada por el bulevar Colegio Militar, pasando por frente á los terrenos en venta, esta gran ampliación no puede demorar mucho, dado el estado de adelanto que tiene Villa Klein y Villa Ballester. La electrificación del ferrocarril Central Argentino, cuyas obras se han comenzado, colocarán esta importante estación de 15 á 20 minutos del Retiro. Cuánto valdrán entonces estas tierras? Fácil es de prever el desenvolvimiento de esta zona privilegiada por la calidad de sus tierras, donde todo está hecho y en plena marcha, no se trata de vender tierras en parajes desconocidos y de dudosa valorización. A los que no conocen Villa Klein y Villa Ballester, les recomendamos u pasen en la seguridad que quedarán encantados de lo hermoso del paraje, como asombrados de ver de grandes edificaciones de chalets y preciosas casas-quintas que allí se han levantado. Calles abovedadas. Planos aprobados por la municipalidad. Títulos perfectos. 227 lotes. Base, $ 4 por mes el lote, en 30 meses, sin interés. Seña, 2 mensualidades en el acto del remate y 2 más al retirar la libreta. Comisión, 3 por ciento. Títulos definitivos una vez abonadas 20 mensualidades.

EL DOMINGO 20 de Noviembre. Trenes de la nueva estación Retiro á las 1 en punto, parando en Colegiales y Belgrano. Mayores informes, Corrientes 531.—F. Beretta y Cía. n18

Transferido

*En CIUDADELA — 20 LO-*tes frente mismo al andén de la estación. Lotes muy bullosa, estos lotes que quedan disponibles rodeados de edificios, todos en lotes diambrados y algunos con plantaciones y pozo. Recomendamos esta venta, pues son los últimos lotes disponibles en el barrio moderno del Oeste. Venta sin base, al mejor postor, pagaderos en 30 mensualidades sin interés. Seña, una mensualidad en el remate, los mismos al retirar la libreta. Comisión, 2 por ciento.

EL DOMINGO 23 de Noviembre. Tren gratis del Once á la 1 en punto, parando en Flores, Floresta. Pida usted planos. Corrientes 531 ó teléfono 38, Avenida. U. T. 2496 C. T.—F. Beretta y Cía. n16

*EN LAS FLORES — CON cé-*modos, á plazos. 196 hectáreas, 28 áreas, 48 centiáreas de buen campo, á 1 1/2 legua de la estación Vilela, del F. C. Sud, parte del conocido campo por de doña Luisa Rojas de Calderón, con pastos naturales y variados y rastrojos de avena, maíz, trigo y lino. Actualmente hay 150 hectáreas más ó menos sembradas de maíz, de cuya cosecha quedará el 20 por ciento desgranado y embolsado á beneficio del comprador. Subdividido en cuatro lotes de 49 hectáreas, 230 hectáreas, 150 y 15 hectáreas, de la que se deducirá la hipoteca en cédulas argentinas que reconoce cada lote, la que tomará á su cargo el comprador á estilo de plaza, abonando el resto 50 por ciento al contado, 25 por ciento á seis meses y 25 por ciento á dos meses de plazo con garantía hipotecaria. Base, por cierto de interés anual.

LOTE núm. 1—Con 256 hectáreas, 18 áreas, 34 centiáreas, con alambrados propios por sus cuatro costados con una división interior, contiene un galpón de 12 metros, con techo de hierro, casajuta, unos ranchos y 168 hectáreas de rastrojo de avena. Hipoteca en cédulas $ 15.360.

LOTE núm. 2—Con 180 hectáreas, 72 centiáreas, alambrado con 2 costados propios y otro del lindero, señor Blaquier. Hipoteca en cédulas, $ 9.500.

LOTE núm. 3, con 196 hectáreas, 61 áreas, 72 centiáreas, con alambrados propios por tres costados, sin alambrar los frentes que lo dividen del siguiente 4. Contiene una población de tres piezas, cocina, galpón de 12 metros, techo de hierro y paredes de barro. Hay rastrojos de avena, trigo y lino y unas 65 hectáreas de maíz, cuyo 20 por ciento de la cosecha quedará á beneficio del comprador. Hipoteca en cédulas, pesos 10.500.

LOTE núm. 4—Con 192 hectáreas, 28 áreas, 10 centiáreas. Está alambrado por tres costados, de los cuales uno es propio y medianero el que linda con el señor Martínez y del lindero el del costado que linda con el señor Blaquier. Hay rastrojo de avena y unas 65 hectáreas de maíz en las mismas condiciones que el lote 3. Hipoteca en cédulas $ 9.600. El campo se entregará inmediatamente de haberse firmado las escrituras con excepción de la parte sembrada de maíz, de la que se dará posesión una vez levantada la cosecha. Para visitar el campo conviene ir por Villela, y al llegar á dicho pueblo preguntar por el señor Blaquier, que conoce el campo. Seña, 8 por ciento. Comisión, 2 por ciento. Escrituras por el escribano que oportunamente se designará. Títulos perfectos.

EL VIERNES 28 de Noviembre á las 2, en nuestra casa, Corrientes 531.—F. Beretta y Cía. n14

*EN VILLA LUGANO—16 LO-*tes con frente al tranvía, avenida Larrazábal y Manuel Sobral, esa gran loma que se destaca de toda la demas tierra de sus alrededores, hay dos esquinas y 14 lotes de medidas diferentes. El adoquinado de la avenida Larrazábal ya está decretado y el tranvía eléctrico Lacroze supirá en breve el actual tranvía á vapor. Base, pesos 2.70 la vara cuadrada al contado, no obstante venderse en esa forma á pesos 3 la vara cuadrada, á corto plazo.

EL DGO. 28 de Noviembre á las 4, en los terrenos. Seña, 8 o/o. Comisión, 2 o/o. Título perfecto. Escrituras inmediatas. Otros datos, en nuestra casa, Corrientes 531.—F. Beretta y Cía. n16

EN LAS FLORES — 84 LOTES á 200 metros de la estación y del adoquinado, á 4 cuadras de la avenida Maipú, adoquinada y con tranvía eléctrico á plaza de Mayo, que se inaugura en el mes de Diciembre próximo, liquidación definitiva de estos últimos, la última base de 4 pesos la vara, en 60 meses. Advertimos que es liquidación resuelta: rodeado de casas-quintas. Seña, 3 meses, y 3 por ciento de comisión.

El DOMINGO 23 de Noviembre. Tren gratis del Retiro, nuevo, á la 1; parando en Colegiales y Belgrano. Pidan planos, Corrientes 531.—F. Beretta y Cía. n1

*EN LAS FLORES — LA AN-*dorra y La Pampa, 1.012 hectáreas de rico campo en el partido de Las Flores, las que hoy forman el establecimiento denominado La Andorra, con frente al arroyo Azul y 1/4, 2 y 3 1/2 leguas de las estaciones Las Flores, Cachari, Colman y Pardo, respectivamente. Son estos campos conceptuados como superiores, tanto por su altura, como por su rica agua, á muy poca profundidad y de un rendimiento insuperable dada la reconocida fertilidad de esas tierras, cuyas cosechas pueden ser buen testimonio de lo que son capaces de producir. Tiene poblaciones de material, gran monte de peras, duraznos, ciruelas y manzanas, así como gran cantidad de sauces y álamos que componen un espléndido monte sobre el arroyo Azul. Seguido: otro campito de 196 hectáreas de campo fino en el partido de Rauch, las que forman la chacra denominada La Pampa, arroyo por medio con el campo anterior y con frente al camino real. Tiene población, galpón, etc., especial para invernada, chacra 6 tambo, en la seguridad de obtener el máximum de rendimiento en capital invertido. Todos estos campos pueden visitarse por cualquiera de las estaciones arriba nombradas. Base, 160 pesos la hectárea, debiendo vender por cualquier suma que exceda de la base; orden terminante, pudiendo el contado en el acto de la subdivisión, la que será abonada en el centro de los 30 días de la fecha del remate ó el haberse algún obstáculo imprevisto dentro de otro nuevo nuevo plazo de 30 días más. Las escrituras serán otorgadas ante el escribano don Julio Palmcrine, de La Plata. Se hace constar que los herederos Calderón y los recibidores de pesos son los dueños de los establecimientos á venderse, firmarán las escrituras de trasmisión de dominio con las cláusulas y condiciones que exijan los compradores para el buen saneamiento del título. Los alambrados que limitan los campos referidos son propiedad de los linderos. Los títulos de propiedad se hallan en nuestro poder y pueden mandar revisarlos los interesados, por el escribano que crean conveniente. El remate se efectuará en nuestra casa, Corrientes 531.

EL VIERNES 28 de Noviembre, á las 3.30. Seña, 3 por ciento. Comisión, 2 por ciento.—F. Beretta y Cía. n14

*MUEBLES, MUEBLES — Re-*cios juegos de comedor de roble, cedro, marquetería y bronce, de nuevos y modernos estilos, juegos de dormitorio Luis XV y Luis XIV, otros de roble y lindo dormitorio moderno, juegos de sala, escritorios, guardarropas, bibliotecas, vitrinas, cortinados, sillas de fantasía, alfombras, objetos de arte, y gran cantidad de muebles antiguos, predominando en nuestras ventas los muebles finos é importados. Gran liquidación de vinos finos, Champagne, cognac. Venta sin base, al mejor postor.

EL JUEVES 20 de Noviembre, á las 2 de la tarde y 8 de la noche, en nuestra casa, Corrientes 531, Comisión, 10 por ciento á cargo del comprador.—F. Beretta y Cía. n14

JUDICIAL, 10 CARROS DE dos ruedas, por orden del señor juez de 1o civil de la capital, doctor Roberto Repetto, secretaría doctor Emilio Pisano, en el juicio Ferrari de Sosa María Luisa contra Fedrano Matías, se venderán en el local calle Alvarez Thomas núm. 80.

EL MARTES 18 de Noviembre á las 2. Seña á satisfacción. Comisión 10 o/o. n16 Beretta y Cía.

Carlos Olmi

Judicial

A 4 CUADRAS DE LA PLAZA ONCE. CALLE ASFALTADA.

CENTRAL

BASE:

50 $ vara!

JUDICIAL — CENTRAL — A 4 cuadras de Rivadavia y plaza Once, á de la estación Once, á 24 metros del bulevar Belgrano. Finca, calle Jujuy 376, entre Moreno y Belgrano. Jujuy es la continuación de Pueyrredón, al Sur de Rivadavia. Barrio de intenso movimiento. Calle asfaltada, gas, agua corriente y servicio sanitario completo, 7 metros 20 centímetros (9 varas 12 centavaras) de frente, por 30 metros 32 centímetros (38 varas 01) de fondo en el costado Norte y 30 metros 36 centímetros (35 varas 05) en el costado Sur y contrafrente de 8 metros 02 (9 varas 26 centavaras). Superficie cuadrada: 319 varas 28 centivaras. Por la puerta y esquinas, números eléctricos van y vienen de y á todos los puntos de la capital: el 24, 20, 21, 26, 27, 58 y 42. Tiene 5 habitaciones, cocina y w. c. Tasación $ 24.050. Base, 2/3 partes, pesos 16.033,33 (16 mases pesos 50.21 la vara cuadrada). Mandato del señor juez de 1o civil de la capital, doctor Nicanor Gonzalez del Solar (hijo), secretaría del doctor José F. Oderigo (hijo) en la sucesión de don José Weyerstraus.

EL DOMINGO 23 de Noviembre á las 4 p. m. en la misma finca. Seña 8 o/o. Comisión 2 o/o. Datos, Carlos Olmi, Reconquista 362. U. T. 3299 (Avenida). n11

Judicial

Magnífica casa quinta

En Adrogué

QUE VALE

100.000 $

Sale á la venta con la base de la hipoteca:

$ 23.100

A 1 cuadra del Hotel "Las Delicias".

Judicial—ADROGUE, F. C. S. Magnífica casa quinta en Adrogué F. C. S. A 1 cuadra del Hotel Las Delicias y 4 de la estación. Calle Binón número 55. Terreno alto, calle adoquinada, 7 habitaciones, galería, glorieta, 6 habitaciones para servicio, baño, cocina, jardín cuidado, luz eléctrica, 2 sótanos, cañerías en la casa para aguas corrientes y molino con motor. Superficie aproximada: 40 varas de frente por 70 varas de fondo en un costado y 63 varas 44 en el otro. Base la hipoteca; pesos 22.100. (Lo que vale fácilmente 100.000 pesos).

EL DOMINGO 7 de Diciembre á las 5 p. m. en la misma casa quinta con arreglo al siguiente edicto judicial:

Por disposición del señor juez de 1o civil de la capital doctor Nicanor Gónzalez del Solar (hijo), se hace saber con los alcances que establece el artículo 540 del concurso de los esposos doctor Manuel Villafañe Iturriaz y la señora Isabel Bombal de Villafañe Iturrias, que el martillero Carlos Olmi, ha sido designado para vender en remate público un terreno de su propiedad con la casa quinta en el edificada, que lleva el número 55 de la calle Binón, ubicados en Adrogué, partido de Almirante Brown, terreno formado por dos fracciones, señalada la primera con el número 67, compuesta de 17 metros 320 milímetros de frente al NO., 54 metros 047 milímetros por el costado NO., 62 metros 168 milímetros por el costado NE., lindando: por el primer rumbo, calle Binón en medio con el lote 33; por el SO., con Félix Uzdaeta, por el NE., con la fracción que se deslindará en seguida, y por el fondo al Sur, con don Juan J. Arnico; y la segunda fracción consta de 17 metros 320 milímetros de frente al NO., 49 metros 230 por el costado NE., y 52 metros 100 por el costado SO. lindando por su actual frente, calle Binón en medio, con el lote 33, por el NE. con el lote 69, por el SO. con la primera fracción deslindada, (antes Alvarez) y por el fondo al Sur con Juan J. Arnico. Base: 23.100 pesos. Seña 5 o/o. Comisión 2 o/o. Buenos Aires, Noviembre 15 de 1913. Narciso Arrotea Molina, secretario. Más datos y planos á Carlos Olmi, Reconquista 363. U. T. 2280 (Avenida). n16

JUDICIAL — EN FLORES. La finca calle Campana 636, entre Morón y Tramway, 8 metros 72 de frente por 25 metros 98 de fondo (182 varas cuadradas 12 centivaras), 4 habitaciones, cocina, jardín, pozo y w. c., 6 cuadras al Norte de Rivadavia 7700 y 2 1/2 de la Avenida Onona. Base, $ 7.000, Juez doctor González del Solar (hijo), secretaría Cúneo; en la sucesión Encarnación Blanco de Quijano.

EL DOMINGO 23 de Noviembre á las 2 de la tarde, en la finca. Seña, 3 por ciento. Comisión, 2 por ciento. Datos. Reconquista 363.

JUDICIAL — AL NORTE. Finca Honduras 4298 al 4300, esquina Lavalleja. Calles adoquinadas. A una cuadra de Gorriti, con eléctrico Lacroze que, regresa por la puerta de la finca; una de Cuenca con el 25, 65, 72 y 97; de Rivera con el 94, 95 y 96; 1/2 de Córdoba 1000; 2 1/2 de Río de Janeiro 1300. 2 habitaciones, caballeriza y oficinas. Base, $ 12.449.32, 10m05 cinco de frente sobre Honduras; 14m95 sobre Lavalleja y 10.52 de contrafrente. Juez doctor Alberto Estrada, secretaría Grandoli, en el juicio Salvadori con Olivieri.

EL DOMINGO 23 de Noviembre, á las 3 de la tarde, en la finca. Seña, 3 por ciento. Comisión, 2 por ciento.—Carlos Olmi, Reconquista 363.

JUDICIAL — CASTILLO 160. Finca Castillo 160, entre Alvarez y Lavalleja, 1 1/2 cuadra de la Avenida Río de Janeiro, 2 1/2 de Corrientes altura 3700 y de Rivera. Eléctricos en todas direcciones. 8 metros 66 de frente por 30 metros 74 de fondo en un lado y 36.76 en el otro. 5 habitaciones y cocina. Puede verse á toda hora. Tasación: $ 15.000. Base, 2/3 partes: 13.000. Mandato del señor juez doctor Balsamo, secretaría Rocha, en la sucesión de don Teodulo José Oliveri.

EL DOMING